CARI ELETTORI, VI PARLO NUDA...

● TRIESTE — Fa i comizi nuda. E' Dora Pezzilli, 36 anni, radicale di Pordenone candidata indipendente nelle liste del pci alle elezioni regionali in Friuli, che parlando a una piccola folla di naturisti in località Costa dei Barbari, sulla costiera triestina, ha conquistato un primato: è la prima italiana ad essersi esibita senza vestiti davanti agli elettori.

«Io glielo avevo detto ai dirigenti del pci — ha confessato Dora Pezzilli — se mi volete in lista dovete prendermi come sono». Ha parlato nuda per protestare contro un «blitz» dei carabinieri che nei giorni scorsi avevano fermato alcune ragazze «sorprese» a fare il bagno senza costume.

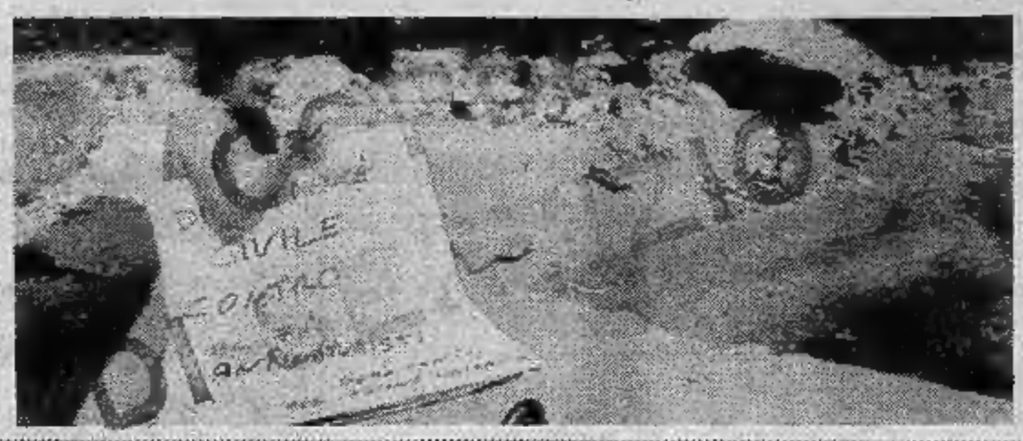

IL COMIZIO DI DORA PEZZILLI

MARTEDI' 14 GIUGNO - ANNO 115 - NUMERO 158

Martedì 14 Giugno 1983

STAMPA SERA

QUOTIDIANO D'INFORMAZIONI - TORINO, VIA MARENCO 32 - TEL. (011) 65.681 - CODICE DI AVVIAM. POSTALE 10126 - SPEDIZIONE IN ABBON. POSTALE (GRUPPO 1/70) - LIRE 500 (ARRETRATI IL DOPPIO)

AUTOMOBILI DIVERSE
MASERATI
In Corso Turati 26 a Torino
Fiorauto

L'Italia del '43 La quarta puntata nel dossier

● DA PAG. 15 A 18

Torino / Lo scoppio del 21 dicembre che costò la vita a sette persone

S'E' UCCISO IN CARCERE PER LA STRAGE DI VIA TONELLO

A Cuneo - Era uno dei titolari del minimarket dove fu collocato l'ordigno

LA DISASTROSA ESPLOSIONE DI VIA TONELLO; NEL RIQUADRO PINO D'AMURI

● CUNEO — Anche se non ha lasciato uno scritto, le guardie del supercarcere hanno pochi dubbi: Pino D'Amuri, 24 anni, uno dei presunti responsabili dello scoppio di via Tonello 5 a Torino che causò la morte di sette persone, si è tolto la vita per acuta nostalgia dei familiari e dell'amico, Eliseo Decubellis, socio d'affari, coimputato per la esplosione.

Il giovane aveva chiesto più volte che l'amico fosse trasferito nel supercarcere di Cuneo, oppure che gli si concedesse di raggiungerlo nella prigione dove è recluso. L'istanza non era stata accolta per motivi istruttori.

L'esplosione avvenne la sera del 21 dicembre scorso. Gli investigatori sospettano che Pino D'Amuri ed Eliseo Decubellis, titolari del supermarket Conad situato al pianoterra del palazzo di via Tonello, abbiano simulato un attentato

Il D'Amuri è stato trovato ieri rantolante nella cella. Si era legato un sacchetto di nylon intorno al collo ed aveva fatto defluire il gas di una bomboletta da campeggio. ● A pagina 2

Contro lo scoglio semi-paralizzato calciatore Bacchin

● Il mondo del calcio è col fiato in sospeso per le condizioni di Roberto Bacchin, 29 anni, centrocampista del Catanzaro, già del Torino e del Novara. Il giocatore si è tuffato in mare nelle vicinanze del lido di Copanello, battendo il capo contro uno scoglio. Ha riportato la lussazione della colonna cervicale e conseguente paralisi. I sanitari dell'ospedale di Messina mantengono la prognosi riservata.

Senti questo coccodè? Il gallo ha fatto l'uovo

● PECHINO — Un gallo ha fatto un uovo. E' successo nel Nord-Est della Cina, in una località non meglio precisata. La notizia è stata diffusa dal quotidiano di lingua inglese «China Daily».

Secondo il giornale, il gallo ha cominciato a comportarsi in modo strano a circa un anno di età. Ha smesso di cantare e ha via via assunto tutte le caratteristiche delle femmine.

Il 13 maggio scorso, poi, ha addirittura fatto un uovo dal peso eccezionale: circa 160 grammi.

Il quotidiano afferma che adesso l'animale è tenuto sotto stretta osservazione da una équipe di scienziati. Si cerca di capire come e perché è potuto avvenire questo incredibile cambiamento di sesso. E, inoltre, se la transessualità del gallo in questione è un fenomeno reversibile.

STAMPA SERA

CONCORSO
Panino è bello!

La migliore panineria è

.....

indirizzo .....

.....

Nome .....

Cognome .....

indirizzo .....

Città .....prov.....CAP .....
Aut. min. n. 4/244130

Heinz
57 varietà di salse

CINZANO

REGOLAMENTO

1. L'Editrice La Stampa indice, fra tutti i lettori del suo quotidiano Stampa Sera un concorso a premi denominato «Panino è bello!».
2. I partecipanti dovranno indicare sull'apposito tagliando, che sarà pubblicato da GIOVEDI' 9 GIUGNO a GIOVEDI' 28 LUGLIO, esclusa la domenica, su «Stampa Sera» (edizione tabloid) il nome della panineria che, a loro giudizio, fa i migliori panini.
3. Fra tutti i tagliandi pervenuti entro lunedì 1° agosto, saranno estratti a sorte complessivamente 15 premi:
   — dal 1° al 5°: n° 5 weekend per due persone, comprendenti 3 pasti e un pernottamento presso la Locanda dell'Angelo di Paracucchi a Sarzana (La Spezia), da effettuarsi il 17 e 18 settembre 1983,
   — dal 6° al 15°: n° 10 confezioni comprendenti ciascuna alcune salse Heinz con portasalse e 6 bottiglie di Sauvignon Crémant Cinzano.
4. L'Editrice La Stampa S.p.A. dichiara di rinunciare alla rivalsa della ritenuta di imposta nei confronti dei vincitori.
5. I vincitori saranno informati tramite pubblicazione su «Stampa Sera» e comunicazione al proprio domicilio.
6. Sono esclusi dal concorso i tagliandi ricavati dalle copie omaggio e i fac-simile, così come si intendono esclusi dalla partecipazione i dipendenti dell'Editrice La Stampa ed i loro familiari.

Compilare, ritagliare e spedire a: STAMPA SERA - Promozione e sviluppo, via Marenco 32 - 10126 Torino oppure imbucare nelle apposite urne collocate presso il nostro Salone di Galleria San Federico 41 o presso tutti i Bar o paninerie indicati nell'elenco che verrà pubblicato settimanalmente.

INFORMITALIA
ISTITUTO NAZIONALE INFORMAZIONI
CONTROLLI - INDAGINI - INFEDELTA' - ESITO ASSICURATO
Corso Vittorio Emanuele 107 - Tel. 511.024 - 538.682 - Torino

ULTIMI GIORNI !!
LA MOQUETTE A PREZZO CHIUSO

VENDITA TOTALE
PER CHIUSURA DEFINITIVA

MOQUETTES
DELLE MIGLIORI MARCHE

Bouclé da L. 14.000 L. 7.500 mq.
Velluto da L. 17.000 L. 8.500 mq.
Disegnata da L. 25.000 L. 13.500 mq.
e scampoli a non finire... quasi in regalo!

APPROFITTANE SUBITO!

TEXILFLOOR
CORSO FRANCIA 87 - COLLEGNO
Borgata Paradiso (a 100 mt. dal cavalcavia) Tel. 4111844

Si è ucciso in carcere uno degli accusati di via Tonello

L'INCUBO DI QUEI 7 MORTI LO HA SPINTO AL SUICIDIO

Pino D'Amuri si è soffocato con un sacchetto di nylon a Cuneo - L'accusa era di omicidio plurimo - Il 21 dicembre scorso erano morte sette persone nel crollo della casa

LA RENAULT DANNEGGIATA DI PINO D'AMURI

PINO D'AMURRI

Si è ucciso nel carcere di Cuneo Pino D'Amuri, uno dei presunti responsabili dello scoppio di via Tonello, che il 21 dicembre scorso provocò 7 morti. Il giovane, 34 anni, era accusato di omicidio plurimo: era uno dei titolari del minimarket *Conad*, al cui interno sarebbe scoppiato l'ordigno che fece crollare l'intero palazzo.

Il D'Amuri era stato collocato in una cella singola della casa di reclusione cuneese. Intorno alle 18,30 di ieri sera è stato trovato rantolante da un agente di custodia. Stretto al collo, un sacchetto di nylon che copriva interamente la testa e nel quale era stato fatto defluire il contenuto di una bomboletta di gas da campeggio.

Subito trasferito in ospedale, il detenuto è deceduto durante il trasporto. Sulla dinamica del fatto è stata aperta un'inchiesta, affidata al sostituto procuratore Giraudo.

Pino D'Amuri era in carcere in quanto gli investigatori sospettano che all'origine della deflagrazione di via Tonello vi fosse un tentativo di ottenere il risarcimento dall'assicurazione.

Con lui sono finiti in carcere Aldo e Roberto Arnone, i due fratelli che avrebbero aiutato il D'Amuri nell'impresa, e il socio d'affari Eliseo Decubellis, 27 anni.

Aldo Arnone, 34 anni, era stato trovato privo di sensi nel cortile della casa esplosa. I medici si erano subito accorti che le ustioni alle mani erano sospette: nessun altro tra le vittime aveva riportato queste abrasioni. Roberto Arnone, 29 anni, era in libertà provvisoria da poche settimane. Aveva fornito un alibi per la sera dell'attentato, ma nessuno dei testimoni indicati lo ha confermato.

Eliseo Decubellis, 27 anni, corso Casale 180, al momento del grave fatto era in viaggio verso il Sud, ma venne arrestato anch'egli per falsa testimonianza.

Pino D'Amuri, invece, due giorni dopo lo scoppio, scomparve da Torino. Venne rintracciato dopo molte ore, semiassiderato. Al giudice raccontò una strana storia: «*Stavo andando a trovare un amico a Cumiana e ho dato un passaggio a un giovane. Questi mi ha minacciato, rapinato del cappotto e rotto la macchina*». Così, sarebbe rimasto nell'auto gelata tutta la notte tra il giovedì e il venerdì precedenti lo scorso Natale. Perché non scese a chiedere aiuto? Avevo paura, disse. Ma su quelle ore, il mistero è rimasto fitto.

Finito in carcere, il D'Amuri tentò subito il suicidio. Venne salvato. Ieri, i soccorsi sono arrivati troppo tardi. L'incubo di quelle sette vite stroncate dall'esplosione non lo lasciava più vivere. Inoltre, Pino aveva acuta nostalgia dei familiari e dell'amico Eliseo. Aveva chiesto più volte che anche il socio fosse trasferito nel supercarcere di Cuneo, oppure che si concedesse di raggiungerlo nella prigione dove è recluso. L'istanza non era stata ancora accolta.

Arriva Alfredo Bonavita capo storico dissociato

Parla dei sequestri Labate, Sossi e Amerio - «Mi dissocio perché la lotta armata è andata caratterizzandosi come terrorismo»

Al processo delle Vallette contro 62 uomini delle Brigate rosse si aspetta Alfredo Buonavita, l'unico del «gruppo storico» di Curcio e compagni che si sia dissociato e abbia preso le distanze dal terrorismo. E' uno dei fondatori delle «bierre». Nato a Borgomanero, era a Torino fra la fine del 1971 e l'inizio del 1972, poi è scappato in Svizzera perché i carabinieri di Milano lo cercavano e dopo qualche mese è tornato in Piemonte come clandestino. Era il tempo in cui la «banda armata» non aveva ancora pensato di ammazzare la gente che andava a lavorare.

In quell'epoca le Brigate rosse hanno sequestrato il sindacalista della Cisnal Antonio Labate (12 febbraio 1973), il dirigente della Fiat Ettore Amerio (10 dicembre 1973) e il giudice Mario Sossi (18 aprile 1974). I terroristi interrogavano le loro vittime. Labate racconta di aver avuto a che fare con un «intellettuale». Amerio dice che c'era un «parlatore» che gli chiedeva una serie di notizie sull'azienda e di un «inserviente» che si occupava soltanto di riassettare l'alloggio. Sossi indica fra i suoi carcerieri un «laureato» che si informava dei processi in corso e delle inchieste di cui si occupava come magistrato e un «non laureato» che provvedeva alle pulizie.

Dice Alfredo Buonavita: «Quando partivamo per le azioni eravamo armati ma non mettevamo mai il colpo in canna. Quando abbiamo preparato il sequestro Labate abbiamo esaminato la possibilità che riuscisse a divincolarsi e a scappare». *Che cosa avrebbero fatto?* «Il "piano" prevedeva che lo si inseguisse a piedi. Senza sparare».

ALFREDO BUONAVITA

Già in quel periodo si parlava di «colpire fisicamente» qualcuno. «C'era un capo molto odiato, Fossat di Rivalta, che un compagno, Fabrizio Pelli, aveva proposto all'organizzazione come obiettivo da ferire. Ma poi non se ne è fatto nulla». *Fossat è stato poi azzoppato dalle generazioni più giovani delle Brigate rosse: quelle che per sparare non si facevano venire gli scrupoli.*

Buonavita, operaio, fratello di un ex consigliere comunista, otto anni di carcere già fatti e ancora qualcuno da scontare in galera, ha preso le distanze dagli amici di un tempo. «La lotta armata è andata caratterizzandosi come terrorismo: è uno strumento contrario agli interessi proletari». *Non chiede sconti allo Stato: non vuole uscire dalla prigione prima di aver scontato per intero il suo debito con la giustizia.*

«Voglio però sdrammatizzare il clima di caccia alle streghe che si è creato — *ha aggiunto* — ma nessuno soffrirà un solo giorno di galera per colpa mia. Dovrò ricostruire dei fatti e fare per forza dei nomi di compagni. Mi limiterò a citare gli indispensabili: quelli già arrestati e condannati a pene lunghissime. Immagino che questo non sarà sufficiente a evitare la qualifica di "pentito" da parte della stampa e di "infame" da parte dei compagni». *E infatti gli amici di un tempo l'hanno condannato a morte. Quando l'ha saputo Buonavita ha scritto a Panorama.* «Comincia l'estate: è un bel giorno per sapere della propria condanna a morte».

Aggiunge: «Perché mi avete privilegiato annunciandomi in anticipo le vostre decisioni? Sono, forse, più uomo di quelli che uccidete senza preavviso e a tradimento: giudici, avvocati o poliziotti che siano? O forse il vostro desiderio inconfessato è di spaventarmi per tenermi zitto? Se è così lasciatemi dire che siete ancora più asini di quanto pensassi».

Lorenzo Del Boca

Le elezioni amministrative nelle province del Piemonte

Il rinnovo dei consigli comunali in dieci centri del Vercellese

In tutte le province del Piemonte domenica 26 giugno si voterà anche per il rinnovo dei Consigli comunali. Alcune città sono importanti, come Novara, Trecate, Valenza, Arquata Scrivia, Trivero, Santhià; altri Comuni lo sono meno soprattutto per il numero degli abitanti. Il Comune con il maggior numero di abitanti è Novara, quello più piccolo è Bergolo, nel Cuneese, con soli 72 elettori. Nelle città con più di 5 mila abitanti si eleggeranno 30 consiglieri con il sistema proporzionale; in quelle con popolazione inferiore si voterà con il sistema maggioritario che attribuisce 12 o 16 consiglieri alla maggioranza e 3 o 4 all'opposizione. Nei prossimi giorni pubblicheremo notizie sulle elezioni amministrative nel Novarese, in Liguria e nella Valle d'Aosta

VERCELLI — Sono dieci i Comuni della provincia interessati alla «tornata» in cui si voterà per le elezioni amministrative: cinque nel Vercellese ed altrettanti nel Biellese.

SANTHIA' — Presentate sette liste: pci, indipendenti di sinistra (un gruppo formatosi nel 1978 fra espulsi dal pci), msi-dn, psi, pli, psdi e dc. La corsa al primo posto in lista anche quest'anno è stata vinta dal pci, che presenta come capolista il sindaco uscente Leonardo Guerrieri. Tra le esclusioni comuniste, quella dell'ex sindaco Edmondo Dibitonto, che ha amministrato dal 1978 al 1980 e che ha passato la mano per impegni di lavoro; e quella dell'attuale assessore al commercio Ottavino Ruzza.

Il gruppo «IS» ripresenta la sua attuale rappresentante in Consiglio, Argenide «Nina» Saggion insieme con Francesco Basano e Francesco Leo, espulsi dal pci nel 1978 insieme con la Saggion. La lista del msi è aperta da Ciro Sicuranza, l'unico dei dieci candidati residente a Santhià.

I socialisti ripropongono l'ex sindaco Carlo Cortissone, primo cittadino dal 1970 al 1976 e, come capolista, il segretario politico della sezione, Gilberto Canova.

Per i liberali, viene riproposto l'attuale consigliere comunale Gian Carlo Coggiola, che è anche candidato per la Camera.

La dc ha escluso gli attuali consiglieri Agostino Carrara per motivi di salute e Giuseppe Baglietto, per impegni di lavoro. Riproposto quindi quasi per intero l'attuale gruppo consiliare.

ALBANO (361 elettori) ha due liste. La prima, di «Indipendenti», ha capolista Giuseppe Marocchino. La seconda, «Grano, riso - Indipendenti», ha capolista Mario Decembrino.

BORGO D'ALE (2321 elettori), tre liste: la prima, della dc, è capeggiata dal sindaco uscente Francesco Caldera. La lista 2 (pci) è capeggiata da Angelo Salto e la terza (psdi) da Franco Bongianino.

FONTANETTO PO (1089 elettori). Lista «Unione Democratica», capeggiata dall'insegnante comunista Claudia De Marchi. Nel 1978 la donna sedeva sui banchi dell'opposizione contro il proprio marito, Federico Ferrarotti, socialdemocratico eletto sindaco nella lista dc e successivamente decaduto perché gli era stata ritirata la fiducia. La lista 2 «scudocrociato - sole nascente» e scritta «Indipendenti» è capeggiata dal sindaco uscente Eugenio Deangeli; di essa fa parte anche l'ex sindaco Franco Ferrarotti.

MOTTA DEI CONTI (315 elettori). Due liste, entrambe autodefinitesi «Indipendenti». La 1 è capeggiata da Mario Greppi e la seconda da Giacomo Coppo. **w. c.**

Nell'Astigiano votano solo 3 piccoli Comuni

ASTI — *Su centoventi comuni della provincia di Asti le elezioni amministrative per il rinnovo del Consiglio comunale si svolgeranno in solo tre comuni.*

BOCCAVERANO *(661 elettori), sono state presentate due liste: una capeggiata dal socialdemocratico Luigi Garbarino, sindaco uscente, e composta da altri undici candidati. Questa lista ha come contrassegno una croce, due spighe di grano e un tralcio di uva. L'altra lista ha come simbolo lo scudo crociato ed è capeggiata da Angelo Poggio.*

QUARANTI *(216 votanti), due le liste. La prima del sindaco uscente Meo Cavallero (dc) che ha come contrassegno una bandiera, un compasso e una bilancia, formata da democristiani e indipendenti. La seconda lista è invece ispirata ai partiti di sinistra, ha come simbolo un trattore ed è formata da soli tre candidati.*

CORTANZE — *Tre le liste che si contenderanno i 274 elettori. La prima è della dc capeggiata da Mario Magnone, la seconda lista ha come contrassegno una spiga di grano e un grappolo d'uva e comprende quattro indipendenti; la terza lista, pure indipendente, ha come simbolo una stretta di mano. Capolista il sindaco uscente Luigi Chirone, dc.* **v. m.**

Nel Biellese

BIELLA — *Nel Biellese verranno rinnovati i Consigli comunali di Trivero e Dorzano.*

A **TRIVERO**, *grosso centro industriale, si voterà col sistema proporzionale. Gli elettori sono 6524, 3013 maschi e 3511 donne. Nel '79 la dc e il pci avevano ottenuto 7 seggi ciascuno su 20. Gli altri 6 erano stati suddivisi in parti uguali tra liberali, socialdemocratici e socialisti.*

Le liste di candidati sono sette: alle cinque «tradizionali» si sono aggiunte quelle dei repubblicani (formata da 18 candidati) e del msi (sono quindici, nessuno dei quali abita a Trivero). La dc indica quale capolista il sindaco

A **DORZANO**, *piccolo centro agricolo di pianura (circa 300 elettori) sono in lizza due liste senza colorazione politica, formate complessivamente da 15 candidati: tutti hanno quindi la certezza di essere eletti. La lista «di maggioranza» comprende il sindaco uscente.* **p. m.**

Nella Valsesia si rinnovano i Consigli comunali in tre piccoli centri: Scopello, Cravagliana, Lozzolo.

SCOPELLO *(elettori 443). Tre liste indipendenti: «Il Campanile» con capolista il sindaco uscente Gian Luigi Dazza; n. 2 «Indipendenti valsesiani» con simbolo un'aquila, con capolista Claudio Zandotti; n. 3 «Agricoltura e turismo» con capolista Enrico Baglini.*

CRAVAGLIANA *(elettori 379). Tre liste di indipendenti: «Stella alpina» con capolista Giuseppe Toretti; n. 2 «Lista 83» con capolista Rita Galletti; n. 3 con capolista Vincenza Ghelma: simbolo il «numero 2». Nel centro valsesiano si è andati alle elezioni anticipate in quanto a maggio il Consiglio comunale per divergenze interne non aveva approvato il bilancio finanziario per l'83.*

LOZZOLO *(elettori 740). Presentate due liste indipendenti: n. 1 «Il campanile» con capolista Pietro Conte; n. 2 «Indipendenti di Lozzolo» con simbolo due bandiere incrociate con un cerchio. Questa lista è formata solo da tre donne: Elena Selvaggi, Vittoria Antonini e Ornella Castelletta.* **r. e.**

Tutti sotto i 5 mila abitanti i 19 paesi della «Granda»

CUNEO — In diciannove paesi del Cuneese 15.212 elettori voteranno per il rinnovo dei Consigli comunali. Sono Treiso, Bene Vagienna, Martiniana Po, Narzole, Roddi, Valdieri, Vinadio, Barbaresco, Bergolo, Briga Alta, Caprauna, Casalgrasso, Casteldelfino, Demonte, Entracque, Frassino, Lequio Tanaro, Melle e Oncino. Nessuno dei Comuni supera i cinquemila abitanti e quindi per tutti vale il sistema maggioritario che assegna 12 o 16 candidati (dipende se il Comune ha più o meno di tremila abitanti) alla lista che ha raccolto più voti e 3 o 4 consiglieri alla formazione che segue nella graduatoria. Bene Vagienna è il Comune che ha più elettori (2686), Bergolo quello che ne ha di meno (solo 72).

A **BENE VAGIENNA** (4 liste) sono stati presentati simboli di partito: dc e pci.

A **NARZOLE** (3 liste) un simbolo ha lo scudo crociato vicino alla bandiera liberale, le altre due formazioni sono indipendenti.

A **FRASSINO**, nella Valle Varaita (483 elettori) ben tre liste: una occitana con il sindaco uscente Dino Matteodo, la seconda filodemocristiana, la terza rappresenta il movimento Arnassita Piemuntèisa. E' la prima volta che le due etnie linguistiche si scontrano apertamente per la conquista del Comune che negli ultimi cinque anni ha rappresentato il simbolo dell'Occitania.

A **BERGOLO** e a **BARBARESCO** non vi sarà invece alcuna lotta perché sono presenti due liste per ciascun Comune con 15 candidati complessivamente, per cui tutti hanno la certezza di essere eletti.

A **CASTELDELFINO**, invece, battaglia grossa: le liste sono tre, nelle quali si è divisa la vecchia maggioranza. In questo paese sembrava che le urne dovessero venire disertate per protesta contro l'invio di un confinato sospetto camorrista e invece un gran numero di candidati, 36, aspira ad entrare nel Comune e ad amministrarlo per i prossimi 5 anni.

A **BRIGA ALTA** (102 elettori) si vota per frazione: il capoluogo da una parte, Upega e Carnino dall'altra. In questo paese le liste sono ben 4 ma tutte con un numero limitato di candidati.

A **DEMONTE** (1996 elettori) tre liste: una capeggiata dal sindaco uscente Carlo Parola, l'altra dal suo vice Giuseppe Rinaudo, la terza di orientamento socialista guidata da Guido Magnetto.

A **MARTINIANA PO** e a **VINADIO**, dove il sindaco Edmondo Soldà non si presenta più, tre liste indipendenti.

Chiedono invece la riconferma i sindaci di **TREISO** (Amilcare Manzone), di **ONCINO** (Bruno Mattio), di **CAPRAUNA** (Franco Sarti), di **RODDI** (Elsa Malferrari), di **BERGOLO** (Romano Vola), di **ENTRACQUE** (Remigio Crosetto), di **LEQUIO TANARO** (Carlo Daniele). **g. d. m.**

Campagna elettorale accesa a Valenza e ad Arquata Scrivia

VALENZA — Sono 15.881 i valenzani chiamati alle urne per il rinnovo del Consiglio comunale. Cinque le liste tra cui dovranno scegliere: pci, dc, psi, polo laico (psdi-pri-pli) e msi. La giunta attuale è comunista (il pci nel '78 aveva ottenuto la maggioranza assoluta, 16 consiglieri su 30), sindaco Luciano Lenti, già deputato comunista e alla guida della città da molti anni. Dopo le elezioni del '78, in realtà, si era costituita una giunta di sinistra tra pci e psi (tre consiglieri) ma da circa due anni l'accordo è finito, dopo la denuncia da parte dei socialisti della egemonia comunista.

L'aspetto più interessante delle nuove elezioni è rappresentato dalla presenza del «polo laico»: nel '78 il pri ottenne un consigliere nessuno ne conquistarono psdi e pli, disperdendo centinaia di voti.

ARQUATA SCRIVIA — Cinque liste per poco più di cinquemila votanti per il rinnovo del Consiglio comunale. Si sono presentati candidati pci, dc, psi, msi e, in un'unica lista denominata «polo laico» (come a Valenza) psdi, pri e pli. Attualmente la cittadina è amministrata da una giunta di sinistra (pcipsi), sindaco il socialista Enzo Gabbrielli che, praticamente, è rimasto l'unico consigliere ed assessore in quanto il suo compagno di partito Fossati, vistesi respinte le dimissioni da assessore due anni fa, praticamente non si è più presentato in Consiglio ed in giunta.

Nel '78 il pci ebbe 9 consiglieri, 7 la dc, 2 i socialisti ed altrettanti i socialdemocratici; andarono dispersi i voti conquistati da pri e pli.

Negli altri Comuni dell'Alessandrino si vota con il sistema maggioritario.

MORBELLO (476 elettori) — Due le liste, entrambe di indipendenti anche se molti dei candidati sono in qualche modo politicamente impegnati. La lista n. 1, guidata dal sindaco uscente Giovanni Vacca, ha come contrassegno una stretta di mani. La lista 2 (grappolo d'uva e spiga di grano) è capeggiata da Carla Icardi, consigliere uscente e da cinque anni alla testa dell'opposizione.

GAMALERO (700 elettori) — Due liste. La prima (tre torri e spighe di grano) è formata da comunisti, socialisti ed indipendenti, tra i quali laici e cattolici insieme. La guida Andrea Guazzone, funzionario dell'Intendenza di finanza. La lista n. 2, formata da democristiani, socialdemocratici e indipendenti, è guidata dal sindaco uscente Giuseppe Fornaro, funzionario della Regione Piemonte.

OLIVOLA (160 elettori) — Una sola lista contrassegnata da un ramo di ulivo. Si ripresentano il sindaco uscente geom. Luigi Lanzetta, i quattro assessori e cinque consiglieri eletti nel '78. Due soltanto i volti nuovi tra i candidati.

MERANA — Ultimo Comune della provincia di Alessandria al confine con il Savonese. Due le liste; la n. 1, contrassegnata dalla torre del paese, ha come uomo di punta il geom. Lorenzo Garbarino che, in caso di vittoria, sarà il nuovo sindaco. La lista n. 2 ha come contrassegno la spiga di grano ed è formata da indipendenti. Non si ripresenta il sindaco

BORGO S. MARTINO (1236 elettori) — Due liste. La n. 1 (arco trionfale) presenta il sindaco uscente Guido Zavattaro, l'intera giunta e gli altri consiglieri uscenti. La lista n. 2 (albero, scudo e alloro) è formata soltanto da tre candidati.

PONTI (662 elettori) — Tre liste. Della lista n. 1 (castello) fanno parte socialisti, socialdemocratici e indipendenti. Tra i dodici candidati il sindaco uscente Pietro Malfatto. La lista n. 2 è del pci, la n. 3 della dc. In passato c'erano state soltanto due liste in gara. Nelle ultime consultazioni comunisti e dc erano uniti in un'unica lista.

TERZO *(705 elettori). Tre liste, una in più di quante erano state presentate nel '78, quando la lista n. 2 (Torre comunale) ottenne 303 voti e 12 seggi, rispetto ai 169, con 3 consiglieri, della n. 1 (socialismo e indipendenti). Sindaco venne eletto Giuseppe Bistolfi, che si ripresenta con la lista n. 2, contrassegnata ancora dalla torre e formata di indipendenti. Indipendenti anche nella lista n. 1 (spiga di grano). La terza formazione, di democristiani, è guidata da Lanfranco Giorgini.*

CASTELNUOVO BORMIDA *(687 elettori). Il sindaco uscente, il comunista Nicola Vignoli, guida ancora la lista n. 1 (Unione democratica, con stretta di mano e spiga di grano) ma non può seguire la campagna elettorale: vittima di un incidente, il primo giugno scorso, è ricoverato in condizioni abbastanza preoccupanti all'ospedale di Savona.*

MONLEALE *(650 elettori). Due liste. La n. 1 (grappolo d'uva), con dc ed indipendenti, è capeggiata dal sindaco uscente — è primo cittadino da dieci anni — Gino Bruno; la lista n. 2 (stretta di mano e corona d'alloro) è guidata dalla battagliera Wanda Piaggi Recagni, presidente della Pro loco, e dal '79 capogruppo dell'opposizione; è socialista.*

CASTELSPINA *(395 elettori). Due liste, abbastanza in polemica una contro l'altra. Qui, nel '78, d'amore e d'accordo, erano state presentate due liste ma con complessivi 15 candidati, quanti erano i consiglieri da eleggere. Sindaco venne eletto il dottor Luigi Canestri che non si ripresenta, scoraggiato dal fatto che l'accordo è finito. In lizza sono ora la lista n. 1 (castello con tre torri e spighe di grano), della quale fanno parte alcuni dei consiglieri e degli assessori uscenti, e la n. 2 (vanga, spighe di grano e grappolo d'uva), in cui si presentano il vicesindaco uscente ed alcuni dei consiglieri.*

CASALCERMELLI *(931 elettori). Tre le liste: la n. 1 (torre con orologio e due spighe), con socialisti ed indipendenti; ci sono i tre vecchi consiglieri di opposizione; la n. 2 (pci, psi e indipendenti); la n. 3 (dc e indipendenti) che ripresenta molti degli assessori e dei consiglieri uscenti. Non si ripresenta invece, perché ritiene di essere troppo vecchio, il sindaco uscente, il democristiano Giovanni Nizzo* **f. m.**

UN MESE DI PROVA
UN ANNO DI GARANZIA

Il nuovo sistema per comprare un'auto usata.

Solo presso la rete di vendita Fiat e Lancia (Concessionari e Succursali) e delle Autogestioni trovate le auto usate con la garanzia del Sistema Usato Sicuro: le auto usate di tutte le marche ancora più sicure perché sono garantite per 12 mesi e senza limiti di chilometraggio contro ogni guasto meccanico in tutta Europa.
Comprando un'auto garantita del Sistema Usato Sicuro non comprate solo un'auto usata sicura, ma anche tutta l'esperienza della più grande rete esistente in Italia che ha selezionato attentamente per voi ogni auto, l'ha controllata anche nei minimi dettagli per proporvela a prezzi chiari. Per aiutarvi a cogliere al volo le nostre occasioni finanziamo comodi pagamenti rateali (l'Usato Sicuro è finanziato dall'IFA). E poi, se per qualunque motivo non siete soddisfatti dell'auto che avete comprato, entro 30 giorni potrete restituirla all'Ente di vendita presso il quale avete effettuato l'acquisto che ve la cambierà con un'altra auto nuova o usata di pari o maggior valore.
Sistema Usato Sicuro: il massimo della affidabilità e della sicurezza in una nuova, grande garanzia.

FIAT

Sistema Usato Sicuro

LANCIA

STAMPA SERA PIEMONTE

Le notizie da tutte le province

BEPPE GRILLO (Notizia da Cuneo)

Cronache da Vercelli

Nuova Châtillon Quanti riassunti?

VERCELLI — *(d. ca.)* Si conosceranno in giornata i risultati delle trattative per la «Nuova Châtillon», incominciate ieri mattina nello stabilimento di piazzale Galileì: l'incontro dovrebbe essere definitivo e sancire la linea dell'azienda per il prossimo futuro. Come noto, la «Nuova Châtillon» chiuderà i battenti il 31 dicembre, a conclusione del periodo di liquidazione, licenziando i dipendenti. Si tratta di una normale procedura, in quanto il personale verrà subito riassunto a far data dal 1° gennaio dell'84.

I punti che i sindacati ed il liquidatore hanno dovuto chiarire sono, in sintesi, l'assetto della nuova società, il numero dei dipendenti riassunti, la situazione degli esclusi. Pare fuori di dubbio, per questi ultimi, il ricorso alla cassa integrazione.

In giornata verrà sciolta pure la riserva sul salario da corrispondere alle maestranze: la Montefibre punta infatti a ridurre le spese per rilanciare lo stabilimento.

Picchetti illegali alla «Pettinatura»

BIELLA — (m. ac.) *Questa mattina il pretore del lavoro, dottoressa Rossana Brancaccio, dovrebbe emettere la sentenza nel caso della Pettinatura Italiana di Vigliano. Nei giorni scorsi il titolare dell'azienda marchese Maurizio Fracassi, facendo appello all'articolo 700 del codice di procedura civile, aveva chiesto l'intervento del magistrato affinché «ordinasse» ai delegati di fabbrica ed ai dipendenti di non effettuare più in futuro dei «picchettaggi» di fronte ai cancelli.*

La dottoressa Brancaccio dopo aver sentito sia la direzione aziendale sia i sindacalisti della Fulta si è riservata di emettere la sentenza nella giornata odierna.

Il fatto è seguito con particolare interesse in quanto sul tavolo del pretore del lavoro c'è un'altra causa analoga intentata dal maglificio Bellia (ha gli stabilimenti a Biella ed a Pettinengo) per un blocco delle merci avvenuto durante gli scioperi per il rinnovo del contratto di lavoro del settore tessile.

Da Alessandria e Novara

Ore difficili per Beccaro e Banchieri

ALESSANDRIA — *(e. c.)* Sempre tormentato il mondo industriale della provincia: la fabbrica di mobili Angelo Banchieri & C., dopo l'assemblea straordinaria dei soci ha deciso di chiedere al tribunale l'ammissione all'amministrazione controllata. L'azienda è una delle più importanti del settore del mobile nella zona e la crisi che l'ha colpita è solo conseguenza del momento negativo che sta attraversando tutto il settore del mobile.

La situazione potrebbe essere superata adottando adeguate misure sia nel campo operativo sia in quello commerciale e vendendo a prezzi di mercato i beni del magazzeno.

Ore decisive per le sorti della Beccaro vermouth e spumanti di Acqui, la famosa industria in gravi difficoltà da alcuni anni e che neppure l'amministrazione controllata è riuscita a far uscire dalla crisi. In giornata si dovrà decidere, in base alle risposte dei creditori che verranno ufficialmente comunicate in tribunale, sulla richiesta di concordato avanzata dalla proprietà, la famiglia Beccaro.

A Campione i vini mandrogni

ALESSANDRIA — (e. c.) *Gli imprenditori alessandrini presentano oggi i loro vini a Campione d'Italia nei saloni del Casinò municipale: il presentano a imprenditori e ristoratori svizzeri e dell'Alta Lombardia per iniziativa della Camera di Commercio che si avvale della collaborazione dell'istituto per il commercio estero di Zurigo e del comune di Campione.*

«L'incontro odierno è molto importante — dice il presidente della Camera di Commercio ingegner Castellani — perché consente di mettere a contatto la produzione qualificata alessandrina (sono 14 i vini doc) con i potenziali consumatori svizzeri e lombardi».

L'incontro è alla quinta edizione e anche in passato ha fornito risultati molto lusinghieri. A Campione dove è in programma una manifestazione presenti le massime autorità alessandrina, svizzere e lombarde (e anche un'occasione mondana e in serata al Casinò si terrà uno spettacolo) vengono presentati i vini che sono stati premiati alla terza edizione del concorso enologico provinciale indetto dalla Camera di Commercio

Il Brera dimezza i pianisti

NOVARA — *(m. s.)* I responsabili del civico istituto musicale Brera hanno stabilito che i novaresi amano troppo il pianoforte e troppo poco gli altri strumenti. Detto fatto, hanno deciso di porre rimedio a questo inconveniente: i corsi di piano verranno dimezzati da sei a tre e, per convincere i più «duri», tali corsi diverranno molto ardui (la definizione giusta è che aumenterà il «rigore artistico»).

A questa decisione, il consiglio direttivo del secolare istituto novarese, vero vanto della città, è arrivato — dice — nell'interesse degli stessi allievi.

In genere chi si avvicina al piano lo fa con spirito eccessivamente «amatoriale», così, tanto per imparare a strimpellare qualche motivetto. Inoltre — è sempre il parere dei responsabili del Brera — lo studio del pianoforte, vista l'inflazione che c'è dei pianisti, dopo dieci anni non ha sbocchi occupazionali.

Situazione diversa, invece, per gli altri strumenti. Ecco perché gli oltre 100 iscritti ai corsi per pianoforte (sui 200 allievi) debbono diminuire.

Da Cuneo

Rinvio a giudizio per Beppe Grillo?

CUNEO — *(g. d. m.)* Beppe Grillo è pienamente responsabile della tragica morte, in conseguenza di un incidente stradale, di tre suoi amici, i coniugi Renzo e Rosanna Giberti e il loro figlioletto Francesco di 9 anni: lo sostiene il sostituto procuratore della Repubblica, dottor Giorgio Giraudo, che concludendo la requisitoria chiede infatti al giudice istruttore di voler disporre il rinvio a giudizio per triplice omicidio colposo del popolare comico genovese.

La tragica sciagura accadde alle 16,45 del 7 dicembre '81 a Limone Piemonte. La famiglia genovese era ospite da qualche giorno di Grillo. Tutti erano saliti su un fuoristrada guidato da Grillo per una gita sulle montagne limonesi. Ad un tratto le ruote dell'automezzo scivolavano sul ghiaccio e il fuoristrada finiva in una scarpata compiendo un volo di oltre cento metri. Beppe Grillo che era al posto di guida e Alberto Mambretti che si trovava al suo fianco riuscivano a salvarsi gettandosi fuori.

Paese in allarme per una bertuccia

MONDOVI' — *(g. d. m.)* Per tre giorni una scimmietta, evasa probabilmente da uno zoo, ha tenuto in scacco nelle campagne tra Vicoforte e Briaglia carabinieri, vigili del fuoco, guardacaccia e numerosi volontari che hanno cercato invano di catturarla. Solo ieri, probabilmente perché era esausta per la fame, è stata catturata con una rete lanciata da tre soci della Federcaccia, Bruno Astnaro, Emilio Garelli e Angelo Ferreri.

Nei tre giorni impegnati nelle battute cinque persone sono state morsicate e due hanno dovuto farsi medicare all'ospedale: tutti si erano avvicinati troppo alla scimmietta sperando di riuscire a bloccarla; invece l'animale prima reagiva con i dentini aguzzi, poi riprendeva la fuga sugli alberi.

Anche tre cani lanciati all'inseguimento se la sono vista brutta: addentati ferocemente dalla scimmietta sono stati costretti a fare ritorno malconci presso i rispettivi padroni.

Una vita a scuola ora una medaglia

RACCONIGI — *(g. d. m.)* «Una vita spesa per l'insegnamento e l'educazione di intere generazioni di ragazzi»: questa la motivazione che accompagna la medaglia d'oro che domani pomeriggio alle 16,30 nel salone del Municipio verrà consegnanta alla maestra Maria Camisassa, 83 anni, di cui ben 40 dedicati alla scuola.

La maestra Camisassa è in pensione dal 1° settembre dello scorso anno. Abita con la mamma ultranovantenne in un appartamento di piazza IV Novembre. A consegnarle il meritato riconoscimento sarà il sindaco Adriano Toselli, mentre i discorsi di rito saranno pronunciati dal direttore didattico professor Groppo e dall'assessore alla Pubblica Istruzione del Comune di Racconigi.

Alla cerimonia hanno già assicurato di partecipare numerosi colleghi della premiata, autorità, ma soprattutto tanti ex allievi, i più anziani dei quali sono ormai ultraquarantenni. Solo a Racconigi, la maestra Camisassa ha portato dalla prima elementare alla quinta ben sette corsi completi di scolaretti.

Da Asti

Grandinata a Costigliole Gravi danni alle viti

COSTIGLIOLE — Per i viticoltori l'estate sta arrivando con i peggiori auspici: nel giro di un mese è già grandinato due volte. Ieri, i chicchi di ghiaccio sono scesi, verso le 16, sulla zona che dalla provincia di Cuneo tocca i comuni di Castagnole Lanze, Costigliole, Coazzolo e Isola.

La grandine è caduta per una decina di minuti, prima fitta e grossa come acini d'uva, poi mista ad acqua. Solo con il ritorno del sole si potrà tornare nelle vigne per fare un calcolo dei danni. La grandine ha colpito in un momento delicato per la vite: i grappoli non sono ancora formati e i chicchi cadendo, possono tagliare di netto il tralcio facendo perdere interamente il frutto. Danni hanno subito anche i frutteti.

Quando la tempesta di grandine è cessata, è continuato a piovere fino a tarda sera. Si è salvata, invece, la zona che era stata colpita nel maggio scorso, cioè Canelli, Santo Stefano Belbo e Calosso.

Secondo le prime notizie, le zone più colpite a Costigliole sono le frazioni Bricco Lu, Santa Margherita e Loreto.

E' ormai il terzo anno consecutivo che la grandine colpisce pesantemente il Sud Astigiano: due anni fa la zona del Moscato fu devastata, con danni superiori al miliardo di lire.

Dieci case per 200 richieste

ASTI — *(d. q.)* Le domande per ottenere un alloggio nei quartieri dell'Istituto Autonomo Case Popolari sono come minimo duecento. Soltanto una decina potrà essere accolta. Intanto gli appartamenti vuoti in provincia sono 3500. Sono alcuni dei dati significativi del problema casa resi noti nel Consiglio comunale in cui si è discusso della situazione degli sfratti.

Se non interverrà una ennesima proroga dell'equo canone, nei prossimi mesi centinaia di famiglie astigiane resteranno senza abitazione. Il mercato edilizio intanto è bloccato e non si trovano appartamenti a prezzi popolari.

echi di cronaca

Perché acquistare gli accessori per bagno in un negozio?
Vendo direttamente in fabbrica. Potrete avere lo specchio con lo stesso decoro delle piastrelle e box doccia su misura. Prezzi di fabbrica. Specchi per bagno Davico. S.S. Rivoli-Avigliana km 17. Rosta, tel. (011) 954.0841.

Gasolio
Riscaldamento meno caro
Risparmio oltre 10%
con l'esclusivo sistema Cobilcal avrete la giusta temperatura ambientale risparmiando gasolio e denaro. Il sistema è indicato per gestioni forfettarie e in economia. Per preventivi ed informazioni: ditta Barbero Riscaldamenti, corso Casale 400, Torino, tel. 896.463 - 893.255.

VINOVO centro
Impresa vende appartamenti 2-3-4 camere con tavernetta, giardino, soffitte, box, magazzini
MUTUO AGEVOLATO fino al 75%
DILAZIONI - PERMUTE
COB-EDIL via Garibaldi 4
(proseguimento via Marconi dal Municipio) - Tel. 965.3261
Aperto anche la domenica

Cronache dal PSI

ALLOCCO ORNELLA ALLOCCO (candidata PSI n. 3) è galvanizzata: *«Neppure quando operavo nel collettivo femminile socialista ero così partecipe. Forse sento particolarmente il peso di fare parte della testa di lista...»*. Lunedì, ad un appuntamento organizzato dall'AFI (Associazione Femminile Italiana) botta e risposta tra ORNELLA ALLOCCO e La Ganga per il PSI e le socie dell'AFI. I temi sono stati: aiuti per le piccole imprese, giustizia fiscale e politica socialista. Niente argomenti «femminili».

LA GANGA L'On. GIUSEPPE LA GANGA della Direzione PSI (candidato n. 30) ha partecipato con MARIO SOLDATI (Senato, collegi di To Centro e Dora) ad un incontro con un'associazione dei pugliesi a Torino. Prima dei temi politici, LA GANGA ha ricordato che *«i problemi dell'immigrazione sono acuiti, rispetto al passato, dalle difficoltà economiche. L'associazionismo costituisce quindi anche un rafforzamento della solidarietà sociale»*.

VIDEOGRUPPO ore 23,30
GIUSEPPE LA GANGA
PSI
con Roberto GERVASO
scrittore

RECUPERO ANNI
ABBREVIAZIONE DEGLI STUDI
SEZIONE DIURNA - PRESERALE - SERALE
MINERVA - LEONARDO DA VINCI
ORGANIZZAZIONE SCOLASTICA
TORINO - VIA GIOLITTI 33 - TEL. 832.503 - 872.347

ossola
PHILCO
TV - ELETTRODOMESTICI
3 ANNI GARANZIA
TORINO - Corso Vercelli 94 - Tel. 267021
CIRIE' - P.za S. Giovanni 1 - Tel. 9200243

Si uniscono al dolore della famiglia Vandelli per la scomparsa della signora

Maria Teresa Perinetti

Andrea Andriolo
Alessandro Audagna
Claudine Bachot
Fulvio Bardo
Franco Bartolomeoli
Luciano Battezzati
Ettore Boscolo
Del Monte Maria Pia
famiglia **Formia**
Simone Giosmetti
Adriano Lazzaro
Gina Lunetta
Giuseppe Martano
Renzo Petretti
Romano Rasero
famiglia **Sibille**
Giovanni Succio
Renato Tamietti
famiglia **Vedano**
Giuliano Vidali
— Torino, 14 giugno 1983.

Carlo Rivolta e famiglia
Francesco Lorenzoni e famiglia sono sentitamente vicini a Roberto e famiglia nel loro grande dolore.

Regina e **Bruno Munari**, con i figli **Daniele** e **Andrea** sono affettuosamente vicini agli amici Bruno e Roberto Vandelli per la scomparsa dell'indimenticabile **MARIA TERESA**.

Il **Condominio Be-Pi-Sa**, sentitamente partecipa al lutto della famiglia per la perdita della signora

Maria Teresa Perinetti in Vandelli

— Torino, 14 giugno 1983.

E' deceduta

Anna Massaglia (Nina)

Ne dànno il triste annuncio, il cognato **Costanzo Marocco**, la sua cara **Ida Pipino** con **Emmino** e la piccola **Enrica**, cugini e parenti tutti. Si ringraziano il dottor Giovanni Rosmino per tanti anni medico curante ed il prof. Claudio Gagna per le cure prestate. Un grazie particolare al prof. Prato ed al personale medico e paramedico Reparto Medicina A Nuova Astanteria Martini (largo Gottardo). I funerali avranno luogo oggi alle ore 14,30 nella parrocchia di San Gioachino. Non fiori, ma offerte Istituto Povere Cieche, Lungo Dora Napoli 76.
— Torino, 14 giugno 1983.

Direzione e **personale** della **Cassa di Risparmio** e delle **Gestioni esattoriali** partecipano al dolore della famiglia per il decesso della

sig.ra Anna Massaglia

pensionata dell'Esattoria comunale

— Torino, 13 giugno 1983.

E' mancato all'affetto dei suoi cari

Arturo Alloatti

ansiano Lancia

Affranti dal dolore lo annunciano: la moglie **Maria**, il figlio **Ezio** con la moglie **Silvia**, le adorate nipoti **Arianna** e **Briged**, parenti tutti. Funerali 15 giugno ore 14,30 parrocchia S. Pellegrino, corso Racconigi. La cara salma sarà tumulata nel cimitero di Cavoretto. La presente è partecipazione e ringraziamento.
— Torino, 14 giugno 1983.

Serenamente è mancata

Mariuccia Granero

Ne dànno il triste annuncio i cugini, l'amica affezionatissima **Rosetta Giorgis**, parenti tutti. Un particolare ringraziamento alla sig. ra Antonietta Priori e personale tutto del pensionato Nelli. Funerali mercoledì ore 8,30 parrocchia San Donato.
— Torino, 12 giugno 1983.

Improvvisamente è mancata

Caterina Machetta n. Novero

commerciante

L'annunciano addolorati i figli **Ugo** con la moglie **Jole Guglielmetti** e figli, **Maria Teresa** col marito **Roberto Noveri**, i fratelli, cognate, nipoti, parenti tutti. Funerali in Nole mercoledì 15 alle ore 16,45 dalla propria abitazione.
— Nole, 13 giugno 1983.

Diego, Angela, Mauro e **Alessandra** piangono la cara nonna **RINA**.

E' mancato

Mario Drovetta

Lo piangono la moglie **Caroline Morello**, le figlie **Margherita** con **Romeo** e **Sabrina, Vittoria** con **Beppe** e i piccoli **Federica** e **Vittorio**, sorelle, cognati, parenti tutti. Un ringraziamento particolare al dottor Quagliotto. I funerali in Rivoli martedì 14 giugno '83 alle ore 15 partendo da via 1° Maggio 30.
— Rivoli, 13 giugno 1983.

Giovanni Tenivella prende parte al dolore della famiglia Drovetta.

Cristianamente è mancato all'affetto dei suoi cari

Luigi Alberti

Impresario edile

anni 79

Ne dànno il doloroso annuncio la moglie **Laura Bocchino**, la nuora, i nipoti **Luigi** e **Gloria**, fratello, sorelle, cognati, nipoti, cugini e parenti tutti. La cara salma partirà da Cirié, ospedale Civile, martedì 14 corrente ore 10 per Venaria parrocchia San Francesco ove alle 10,30 avverranno i funerali. Per espressa volontà dell'estinto non fiori ma eventuali offerte all'associazione italiana per la ricerca sul cancro. Un ringraziamento particolare al dottor Remo Casale di Robassomero. Servizio pullman.
— Cirié, 13 giugno 1983.

Condomini Amministratore condominio via Pizzi 41, Condove 24/26, F.lli Carle 33, partecipano al dolore della famiglia e porgono sentite condoglianze per la scomparsa di

Andreina Botto

— Torino, 13 giugno 1983.

Cristianamente è mancato all'affetto dei suoi cari

geom. Riccardo Bertolino

Lo annunciano con infinita tristezza la moglie **Tina**, la figlia **Maria** con il marito **Luigi**, il figlio **Giorgio** con la moglie **Mariuccia** e i nipoti **Giorgina, Paola, Riccardo** e **Ernesto**. I funerali mercoledì 15 ore 14,30 parrocchia San Carlo. Si prega non inviare fiori ma di fare offerte allo Specchio dei Tempi a favore della ricerca sul cancro. La famiglia ringrazia il dott. Michele Camandona per la sua affettuosa assistenza e il prof. Alessandro Gentini per la sua cortese sollecitudine.
— Torino, 14 giugno 1983.

Giangiacomo Costahola e famiglia si uniscono al dolore della famiglie Bertolino.

Nino e **Maria Bolletta** partecipano profondamente addolorati.

L'**Astelav S.p.A.** partecipa al lutto della famiglia per la scomparsa del

geom. Riccardo Bertolino

— Grugliasco, 14 giugno 1983.

I **dipendenti** dell'**Astelav spa** prendono parte al dolore del geom. Giorgio Bertolino per la scomparsa del **PADRE**.

Anita e **Bruno Grosso** partecipano commossi al grave lutto che ha colpito la famiglia Bertolino.

Mario Macario ricordando con affetto la figura esemplare ed i buoni insegnamenti ricevuti, si associa al lutto con profonda commozione.

La **direzione** della **Riber S.p.A.** partecipa al lutto per la scomparsa del

CAV. GEOM.

Riccardo Bertolino

Presidente e fondatore della società

— Beinasco, 14 giugno 1983.

Giorgio Ferrino partecipa sentitamente al lutto.

Dirigenti ed **impiegati Riber** partecipano al dolore della famiglia per la scomparsa del

geom. Riccardo Bertolino

— Beinasco, 14 giugno 1983.

Il **Consiglio di fabbrica** e **maestranze Riber** partecipano al lutto della famiglia Bertolino.

Prendono parte al dolore della famiglia Bertolino:

Pierangelo Agnes
Giuseppe Avallo
Giacomo Borri
Gino Briatore
Giampiero Gamba
Mario Morello
Sergio Nissia
Spirito Odanda
Elvino Sacchetti.

Partecipano commossi al dolore di Tina e dei figli per la scomparsa del carissimo

geom. Riccardo Bertolino

Enrico e Carmela Beccaria
con i figli:
Alba e Gabriele Promontorio
Cesare e Pina Beccaria
Gianfranco e Angela Silvestro
Giuseppe e Claudia Beccaria
Giacomo e Margherita Verri
Teodoro e Luisa Beccaria
Elio e Silvia Galeasso
Domenico e Vanda Beccaria
e i nipoti:
Franco e Isabel Beccaria
Francesco e Claudia Gieri
— Torino, 14 giugno 1983.

La **Demu S.p.A. Direzione** e **Collaboratori** partecipano al dolore del geom. Giorgio Bertolino per la scomparsa del padre

CAV. UFF. GEOM.

Riccardo Bertolino

ricordandone l'instancabile attività.
— Burlasco, 14 giugno 1983.

La **Gedeco Investimenti S.p.A.** e tutti i **Collaboratori** dell'**Agenzia Generale** di Torino sono sentitamente vicini a Maria Tobia per la scomparsa di suo **PADRE**.

I **collaboratori** della **S.p.A. Riber** ricordano il

CAV. GEOM.

Riccardo Bertolino

Ida Abeta
Ottavio Accasto
Sergio Accasto
Bruno Bacciolo
Elisabetta Bellina
Maria Teresa Borzo
Carla Cantarini
Graziella Concubini
Maria Antonietta Conti
Gennaro D'Amato
Aldo Della Rossa
Maria Luisa Fiore
Clara Gambaccini
Ottavio Gili
Anita Grosso
Jole Guabello
Primo Landra
Aldo e Rosa Lanza
Domenico Locandro
Benedetto Lombardi
Maria Lucia Martello
Lauretta Mastero
Marisa Massimo
Armida Mori
Emilio Mozzato
Fulvio Palmieri
Giancarlo Peretto
Francesca Pezzi
Melchiorre Porretti
Elio Ramondetti
William Raviglione
Maria Rosa Roccia
Claudia Sopegno
Maria Teresa Sozzi
Luisa Varetto.
— Beinasco, 14 giugno 1983.

La fonderia **FOA.SPA** ricorda con affetto la cara figura del

geom. Riccardo Bertolino

memore di una collaborazione ed amicizia trentennale.
— Torino, 14 giugno 1983.

Leo Tonda, Giuseppina Fochi e famiglie esprimono sentite condoglianze al geom. Giorgio.

Luciano Bianchi e **Oreste Carrù** esprimono il loro cordoglio per la perdita del

geom. Riccardo Bertolino

— Torino, 13 giugno 1983.

Famiglia **Zanellato** partecipa commossa al dolore dei famigliari per la perdita del loro caro congiunto

geom. Riccardo Bertolino

— Rivoli, 13 giugno 1983.

Virginio, Angela, Adriano, Isabella e la piccola **Viviana** si uniscono al grande dolore di Tina, Giorgio e Maria per la scomparsa del caro cugino **RICCARDO**.

Soc. Smai-Bo e famiglia **Bonello** ricordano con stima e rimpianto l'operosa figura del

geom. Riccardo Bertolino

— Torino, 13 giugno 1983.

Maurizio Camerano e **Collaboratori** prendono parte al dolore della famiglia per la scomparsa del

geom. Riccardo Bertolino

— Torino, 13 giugno 1983.

Lo **Studio Barberis** tutto partecipa commosso al dolore di Giorgio Bertolino e famiglia per la scomparsa del papà

cav. Riccardo Bertolino

— Torino, 14 giugno 1983.

Sono vicini a Giorgio e Mariuccia gli amici:

Antonio e Anna Guarnieri
Guglielmo ed Eliana Guglielmi
Gianni e Anna Maria Martin
Aldo e Paola Zarino

I **Colnquilini** partecipano con animo commosso al dolore della signora Concetta Bertolino e della famiglia tutta.

Graziella Macocco partecipa al dolore di Maria e famiglia Bertolino.

La famiglia **Campra** è vicina a Tina e figli per la dolorosa dipartita del caro amico geom. **RICCARDO**.

La **Pisset SpA** partecipa al grave lutto che ha colpito la Riber SpA per la scomparsa del fondatore

geom. Riccardo Bertolino

— Torino, 13 giugno 1983.

L'ing. **Giovanni Cottino**, profondamente colpito, prende parte al cordoglio della famiglia Bertolino.

Dino, Mariuccia Doglio affettuosamente vicini a Tina piangono angosciati indimenticabile amico **RICCARDO**.

La **Eco-Alta s.n.c.** e la **Erbasar s.r.l.** partecipano al dolore dei familiari per la scomparsa del

geom. Riccardo Bertolino

— Torino, 13 giugno 1983.

Partecipa al dolore della famiglia Bertolino il cugino **Silvio Rosmo** e famiglia.

E' mancata all'affetto dei suoi cari

Maria Merlino ved. Chialva

Ne dànno il doloroso annuncio il figlio **Renzo** con **Graziella**, fratelli, cognata e parenti tutti. Un particolare ringraziamento a tutto il personale della Clinica San Luca per le cure prestate. Funerali il g. 15 alle ore 8,30 nella Parrocchia Sant'Anna via Giacomo Medici 61. La presente è partecipazione e ringraziamento.
— Torino, 12 giugno 1983.

Partecipano al dolore di Renzo le cugine: **Dina, Marcella, Enrica** con **Paolo, Franco, Virgilio**.

La **Società Isi e Isibond** partecipano al dolore del geom. Chialva per la perdita della cara **MAMMA**.

Le famiglie **Rosetti, Pastorello, Accardi**, sono vicine ai famigliari con il pensiero e la preghiera.

Cristianamente è mancato all'affetto dei suoi cari

cav. uff. Ferruccio Celato

Tristemente ne dànno l'annuncio la moglie **Luigina**, il figlio **Elio**, nipoti e parenti tutti. I funerali si svolgeranno mercoledì 15 ad Incisa Scapaccino-Asti nella chiesa parrocchiale di San Giovanni Battista partendo alle ore 10,30 dalla casa dell'estinto.
— Finale Ligure, 13 giugno 1983.

Dopo breve malattia, è mancata serenamente, come è vissuta, la

DOTT. PROF.

Adriana Corona in Massone

Lo annunciano affranti il marito **Angelo**, la sorella **Ginevra**, i nipoti **Gilliana Peresino** e **Arnaldo Olessina** con rispettive famiglie, le zie **Maria Corona** ved. **Marchino** e **Adelgisa Abbà** vedova **Spinoglio**, cugini e parenti tutti. I funerali avranno luogo mercoledì 15 alle ore 10,15 alla chiesa parrocchiale di S. Giulia, partendo dall'Ospedale Mauriziano. La presente è partecipazione e ringraziamento.
— Torino, 13 giugno 1983.

Sono vicini ad Angelo:
Teresa, Maria-Jole e **Giovanni Novelli**
Maurizia e **Edoardo Zamboni**

Presidi Colleghi non Docenti Alunni istituto Sella attoniti per l'improvvisa scomparsa della cara indimenticabile **PROFESSORESSA**, che ha profuso per anni con modestia pari al vivace tesori di umanità e di cultura, la ricordano e la piangono.

Direzione e **personale** della **Cassa di Risparmio** di Torino partecipano al lutto della famiglia per il decesso del

sig. Giovanni Morandini

pensionato dell'Istituto

— Torino, 13 giugno 1983.

L'**Istituto Bancario San Paolo** di Torino partecipa con profondo cordoglio la scomparsa della signorina

Laura Revelli

dipendente dell'Istituto in quiescenza.
— Torino, 13 giugno 1983.

Cristianamente è mancato all'affetto dei suoi cari

Antonio Cavaglià

anni 80

Addolorati lo annunciano il figlio **Savino** con la moglie **Elisabetta**, i nipoti **Margherita** con il marito **Roberto Rossetto** e **Antonio**, sorella, cognate, parenti tutti. Funerali oggi ore 14 da ospedale Molinette indi alle ore 15 dall'abitazione strada Visone 7.
— Moncalieri, 14 giugno 1983.

Rina e **Bernardo Appendino** con **Anna** e famiglia partecipano al dolore di Savino ed Elisabetta.

Franca e **Luigi Rossetto** si uniscono al dolore della famiglia.

Dipendenti e **Collaboratori** della **Cavaglià Sas** prendono parte al dolore del titolare per la perdita del caro **PAPA'**.

L'assessore allo Sport **Rosario Percia** partecipa al cordoglio.

Dirigenti, Allenatore, Giocatori Associazione Calcio Junior Moncalieri-Testona partecipano al lutto.

Sono vicini alla famiglia Cavaglià:
famiglia **Giuseppe Briccarello**
famiglia **Luciano Bertello**
famiglia **Giuseppe** e **Livio Boccardo**
famiglia **Piero Curino**

Riposa nel nome del Signore uomo giusto e lavoratore

Altebano Bellei

Addolorati lo annunciano: la moglie, nipoti e parenti. Funerali mercoledì ore 8,30 parrocchia Sacro Cuore di Gesù. (Non fiori).
— Torino, 13 giugno 1983.

Cristianamente è mancata ai suoi cari

Maria Ferroglia ved. Almone - Massala

La piangono i figli: **Mariuccia, Domenico, Cecilia**, nuora, generi, nipoti, sorella, fratelli, cognati, parenti tutti. Funerali oggi alle 13,30 Ospedale Mauriziano, indi proseguirà per Moncalieri.
— Torino, 14 giugno 1983.

E' serenamente spirata la

PROFESSORESSA

Consolina Fagiani Dolza

Ne annuncia inconsolabile la dipartita il marito **Massimo**; la piangono i cugini, i parenti e tutti coloro che ne apprezzarono le rare qualità di mente e di cuore. La famiglia ringrazia i professori Fagiani, Fazio, Gamna, Minetto e l'amico dottor Massaro per la preziosa ed affettuosa assistenza. Funerali martedì 14 giugno alle ore 14,15, partendo dall'ospedale Molinette, via Santena, 5. La cara salma sarà tumulata nel cimitero di Cumiana. Non fiori, ma offerte alla chiesa parrocchiale di San Giorgio in Torino o alla chiesa parrocchiale di Cumiana. Messa di trigesima il giorno 26 giugno alle ore 19 nella parrocchia di San Giorgio, via Berrà 12. La presente serve di partecipazione e ringraziamento.
— Torino, 14 giugno 1983.

Giuliana, Roberto e **Raffaele** si stringono affettuosamente a Massimo nel ricordo della carissima **CONSOLINA**.

Andreina partecipa con accorato rimpianto la perdita dell'**AMICA** di una vita.

La famiglia **Fagiani** partecipa al dolore di Massimo per la scomparsa della carissima **CONSOLINA**.

Livia Minetto Valentini con **Kalo** e bimbi ricorda con commosso rimpianto la gentile amica **CONSOLINA**.

Carla Grimaldi fraternamente partecipa con genitori figli nipotini.

Fabio ricorda la sua **MADRINA**.

Bruna Suardo e famiglia partecipano.

Anna Franchino e genitori ricorderanno sempre con affetto e rimpianto l'amica **CONSOLINA**.

Addoloratissima l'amica **Osvalda Pognante Forchino** partecipa con i figli.

Anna Corallì con i figli **Bice** ed **Emilio** partecipano al dolore del dott. Massimo Fagiani per la perdita della cara **CONSOLINA**.

I **Condomini** e **Amministratore** dello **stabile** di **corso Re Umberto 127** partecipano al dolore del dott. Fagiani.

«La tua luce si è spenta ma brillerà sempre nei nostri cuori che non ti dimenticheranno mai».

Serenamente è mancato all'affetto dei suoi cari

Pietro Martini

Generale degli Alpini nella Riserva

Affranti lo piangono la moglie **Emma**, il figlio **Aurelio** con **Antonietta, Pierino** e **Bibi**, la figlia **Margherita** con **Giorgio**, i fratelli **Carlo Pio** e **Rita**, nipoti e parenti tutti. I funerali si svolgeranno a Roccaforte Mondovì, mercoledì 15, ore 10, con partenza dall'abitazione, v. Roma 9.
— Roccaforte di Mondovì, 13 giugno 1983.

Vittorio e **Grazia, Gianni** e **Laura** si stringono affettuosamente a zia e cugini ricordando zio **PIERO**.

Walter, Jolanda e famiglia piangono la scomparsa del caro zio **PIERO**.

Pierfranco, Elsa, Simonetta e **Carlo** piangono la perdita del caro zio **PIERO**.

Gli **Alpini** del «**Fenestrelle**» porgono l'estremo saluto al loro comandante degli anni '37-'40.

Mimmo, Carole Allamandi partecipano al dolore di Giorgio Margherita.

Laura Longo
Claudio Saracco
Renato Chiesi
Piero Gola
partecipano con affetto al dolore di Margherita per la morte del papà

gen. Pietro Martini

— Torino, 13 giugno 1983.

Guido, con **Dina** e **Giorgio**, è affettuosamente vicino a Emma, Margherita e Aurelio.

E' mancata all'affetto dei suoi cari

Maria Teresa Vandelli nata Perinetti

Ne danno annuncio il marito **Bruno**, il figlio **Roberto**, la sorella **Lilla** con marito e figli, il fratello **Emanuele** e parenti tutti. I funerali mercoledì alle 10,15 presso la chiesa Santa Teresa del Bambin Gesù. Non fiori ma offerte al Centro per la ricerca sul cancro.
— Torino, 12 giugno 1983.

I cugini **Rina ed Ettore Cardani, Liliana** e **Franco Gramaglia** prendono parte al dolore di Bruno e Roberto.

MARIA TERESA, ti ricorderemo sempre. **Adriano, Nini, Carla.**

Partecipano con infinito affetto al grande dolore di Bruno e Roberto:

Piera Adriano
Carlo Berra
Alice Buffa
Alessandro e **Liliana Chiaperotti**
Ennio, Massimo, Ennia Dall'Armellina
Mari e Natale Garzena
Meo e Giusy Montanaro
Adriano, Nini, Piero Monti
Adriana Moretto
Natale e Tilde Scarrone
Tonny Schenkels
Nino e Fernanda Testa
Lino e Stella Vercelli
Paola Zaccaria

I colleghi dello studio:
dott. **Alfio Albano**
Roberto Campanella
Giorgio Pellissero
Gian Mario Massaglia
coniugi **Landriscina**
con la signora **Marcella Spagnuolo** e famiglia partecipano al dolore del dott. Vandelli.

Sebastiano, Ada, Maura, Monica, Roberto Campanella sono affettuosamente vicini a Bruno e Roberto per la perdita della cara **MARIA TERESA**.

Partecipano al dolore di Bruno e di Roberto gli amici **Giancesare, Livia, Marco, Enrico Lamberto**.

Partecipano al dolore di Bruno gli amici: **Baccarin, Pizzini** e **Silipo**.

Sergio, Franca Ferrero commossi partecipano all'immenso dolore.

Maria Domichella e **Gianni** prendono parte al dolore di Bruno e Roberto.

Le famiglie **Pacchiodo, Paolocci** e **Musso** partecipano commosse al dolore del dott. Bruno Vandelli e del figlio Roberto per la perdita della cara **MARIA TERESA**.

Famiglia **Grandi** partecipa al lutto del dott. Vandelli.

La famiglia **Casalegno** partecipa al lutto.

Condomini corso Venezia 1 e 3 partecipano al lutto del dott. Vandelli.

Direttore e **Personale** dell'**Iveco Fiat Spa** partecipano sentitamente al dolore del dr. Bruno Vandelli per la scomparsa della moglie signora

Maria Teresa Perinetti

— Torino, 14 giugno 1983.

Jenny Paolo e **Guido Stura** partecipano affettuosamente al grande dolore di Bruno e Roberto.

Partecipano al dolore di Bruno e Roberto gli amici:
Mario, Angela con **Fulvio**
Franco, Maria con **Patrizia** e **Valerio**
Ilvo e **Franco**

Laurasi Lucia Colombari e famiglia sono affettuosamente vicini all'amico dott. Bruno Vandelli nell'indimenticabile ricordo della sua cara moglie **MARIA TERESA**.

Famiglia **Robiola** ricorda affettuosamente **MARIA TERESA**.

Sono vicini a Roberto gli amici: **Angela, Daniela, Ettore, Leo, Maria Luisa, Mauro, Pier Luigi, Piero, Sandro, Sergio, Susanna**.

Tilde Natale e figli partecipano al dolore di Bruno e Roberto.

Sono vicini a Roberto e papà **Alessandra** con genitori e fratelli.

Lo ricordano con affetto le amiche del **Bridge**:
Maria Vittoria Monticone
Tina Capra
Anna Bona Galvagno
Marina Sampietro
Piera Introvigne
Viviana Licari
Irene Fenoglio
Idilia Rachetto
Anna Cavassa
Gianna Picco
Rosanna Pellegrino
Alba Cagli
Laura Allemano
Gabriella Briolo
Antigone Casavecchia
Mabi Olivero
Mild Ughetti
Giannina e **mamma**
Maria Grazia Dondo

Sono vicini a Roberto gli amici:
Emmina Cagnotto
Roberto Casartelli
Patrizia Cinti
Stefania De Pandis
Marina Di Modica
Mario Fazia
Mario e **Fiorella Franciosi**
Andrea Gili
Daniela Leo
Marco Malvicino
Ilaria Morra
Elena Mularoni
Antonio Renna
Patrizia Ruspa

Mindo Jacoponzi partecipa commosso al dolore del collega ed amico Bruno Vandelli.

Partecipano al dolore di Roberto:
Aldo Chiarle
Piera e **Walter Fabbroni**
Adriano Canale
Massimo Vecchiattini
Enrico Marucchi
Carla Garino
Daniela Biasol
Daniela Bellin
Rosanna Fenton.

Piera ed **Enzo Furgiuele** partecipano commossi al dolore dell'amico Roberto.

Elena, Daniela, Franco affettuosamente partecipano.

Le famiglie **Audrito** e **Pallari**, partecipano con tanto affetto al dolore dell'amico carissimo Bruno.

Ezio e **Angelica Ramassotto** partecipano al dolore dell'amico Bruno e del figlio Roberto per la scomparsa della cara **MARIA TERESA**.

Partecipano al dolore di Roberto gli amici:
Guido Braida
Mario ed **Anna Braida**
Aldo Castelli
Gino e **Gabriella Castelli**
Corrado Capra
Paola Francia
Anna Patrito
Franco Degliotti
Giampiero Peyrot
Marcello ed **Elisabetta Fassetta**
Maurizio Foddai
Ugo Iguera
Gino Costa
Elena Guarienti
Elisabetta Ambrosiano
Sario Dominici
Giulio Buono
Elisabetta Buffa

Le famiglie **Marchisio** rimpiangono l'amica **MARIA TERESA** e partecipano commosse al grande dolore di Bruno e Roberto.

Le famiglie **Salvadori** e **Percivale** prendono viva parte al dolore di Bruno.

In noi rimarrai sempre viva. **Rosy** e **Mario Cacace.**

Rosa e **Magda Isoglio** partecipano commosse.

Franca Baldi
Marisa Scarsvelli
partecipano al grande dolore.

La famiglia **Tealdo** partecipa al dolore di Bruno e Roberto per l'immatura perdita della loro adorata **MARIA TERESA**.

Augusto, Gladys, Simonetta e **Nicoletta** partecipano al dolore di Bruno e Roberto per la scomparsa di **MARIA TERESA**.

Cristina Gianpiero Zanardi sono vicini a Roby e papà.

E' mancato

Angelo Rolfo

Addolorati lo annunciano la moglie **Rina**, la sorella **Gina**, cognati e nipoti. Funerali ospedale Molinette.
— Torino, 13 giugno 1983.

All'improvviso è serenamente mancato il

dott. Franco Baldracco

Ne dànno l'annuncio, a funerali avvenuti come da suo desiderio, la moglie **Carmen Fassini**, i figli **Giacinto, Maria Teresa** e **Pier Giorgio** con le rispettive famiglie, la cognata **Teresa Fassini** ed i parenti tutti. La cara salma riposa nel cimitero di Envie-Oca (Cn).
— Pino Torinese, 14 giugno 1983.

I nipoti **Laura, Franca, Paolo, Riccardo, Michele** e **Vittorio** ricorderanno sempre la dolcezza e la bontà di nonno **FRANCO**.

Daniella, Mario Grasso e figli si uniscono al dolore di Pier Giorgio per la scomparsa del caro papà

dr. Franco Baldracco

— Torino, 14 giugno 1983.

Colleghi e **Collaboratori tutti** della **Ceset Ras** partecipano commossi al lutto che ha colpito il sig. Pier Giorgio Baldracco per la scomparsa del **PAPA'**.

Angelo, Eugenia Ferrari partecipano affettuosamente ricordando commossi il carissimo **FRANCO**.

Il 13 giugno è spirato serenamente, lasciando ai suoi cari, per la sua fede, tanta forza e accettazione, il

dott. Felice Marietti

Ne dànno il triste annuncio la moglie **Carla**, i figli **Edoardo** e la moglie **Anna, Giovanni** e la moglie **Carla Rita, Maria Cristina, Paolo** e la moglie **Carmen, Francesca** e il marito **Paolo**, gli amati nipotini **Andrea** e **Valentina Tommaso** e **Federico Roberto** e **Miguel Andres Sabina** e **Laura** ed i fratelli **Giampiero Elena Candida Eleonora Adele**. Il rito funebre avrà luogo nella Cappella della Università cattolica del Sacro Cuore, in via della Pineta Sacchetti mercoledì 15 giugno alle ore 9.
— Roma, 13 giugno 1983.

Cristianamente è mancata

Gina Garetto ved. Chiara

Tristemente lo annunciano figli e parenti tutti. Funerali mercoledì 15 ore 15 da via IV Novembre 33, Venaria.
— Venaria, 14 giugno 1983.

Sono vicini al dolore di Vittorio per la tragica scomparsa del papà

Sebastiano Viarengo

gli amici:
Marisa Sciuto
Emilio Moino
Licio Giuliani
Alessandro De Alessandri
Luigi Gruppi
Piero Bassi
Mario Gosso
Mariano Marrocchi
Luigi Bassino
— Torino, 14 giugno 1983.

Il **Consiglio** e **tutti** i **dottori commercialisti** dell'**Ordine** di Torino prendono parte al dolore dell'amico e collega dott. Aldo Imanon per la scomparsa della mamma signora

Prosperina Bistolfi ved. Imanon

— Torino, 13 giugno 1983.

(Continua a pag. 9)

Fulmine uccide un contadino ed ustiona due suoi parenti

La sciagura in un paese vicino a Tortona - Durante un furioso temporale i tre avevano cercato rifugio in una capanna - Allagamenti e interruzioni del traffico in alcuni centri dell'Alessandrino

ALESSANDRIA — *Durante un violentissimo temporale, ieri pomeriggio, nella parte centromeridionale della provincia di Alessandria un fulmine ha ucciso un uomo di 52 anni, altri due suoi zii sono rimasti feriti. Entrambi sono ricoverati all'ospedale di Tortona; le loro condizioni non destano eccessive preoccupazioni.*

La vittima è l'agricoltore Giovanni Barberi, di 52 anni, sposato, padre di due figli. La moglie, Nella Medicina, 50 anni, ha assistito impotente alla sciagura ed è rimasta illesa. I feriti sono i fratelli Edoardo e Alfredo Barbieri di 73 e 67 anni, anch'essi agricoltori.

Le quattro persone, abitanti alla frazione Restegassi di Montacuto, nell'Alto Tortonese, erano a lavorare nei campi quando sono state sorprese dal violento temporale. Hanno cercato riparo in una capanna — dove custodiscono gli attrezzi agricoli — che è stata colpita da un fulmine. A causare la morte di Giovanni Barbieri è stata la catenina metallica che portava al collo e che ha attirato la violenta scarica elettrica.

Invano la moglie ha tentato, con la respirazione bocca a bocca, di rianimarlo: l'uomo è morto senza aver ripreso conoscenza. Lunga e difficile è stata l'opera di soccorso agli zii rimasti ustionati.

Un pomeriggio veramente «maledetto». I comuni più colpiti dall'improvvisa e imprevista ondata di maltempo sono stati quelli di Felizzano, Solero, Quattordio, Fubine e Quargnento. Molte le strade allagate, centinaia le cantine invase dall'acqua, anche ad Alessandria i vigili del fuoco solo a fatica sono riusciti a rispondere a tutte le chiamate.

La pioggia ha allagato le sedi stradali; decine gli automobilisti rimasti impantanati. E' intervenuta pure la polizia stradale e con molta fatica, a sera, la circolazione ha ripreso a scorrere ovunque, normalmente o quasi. Tutti i corsi d'acqua si sono ingrossati; alcuni hanno minacciato di straripare dagli argini; è uscito solo il rio De Ferrari.

Un fulmine ha abbattuto un albero in corso Crimea, nel pieno centro di Alessandria. Un alloggio è stato incendiato a Viguzzolo nel Tortonese dove sono caduti molti fulmini causando anche un «black-out» generale. Panico fra la gente, timori di danni anche maggiori di quelli che sono segnalati e che comunque ammontano ad alcune centinaia di milioni. I vigili del fuoco hanno anche salvato alcune persone rimaste prigioniere nelle auto bloccate

Emma Camagna

Cura una figlia all'estero e fa debiti per 10 milioni

IMPERIA — *Deve pagare otto milioni e mezzo all'ospedale di Lugano e quasi un milione e mezzo all'Ente Regionale Autolettighe della Svizzera. Non trova i soldi, è in grosse difficoltà economiche, ed ha rivolto allora un disperato appello alla Regione Liguria perché intervenga in qualche modo ad aiutarla, a facilitarle la soluzione del suo problema.*

Nanda Ramelli, di Imperia, abita in via Artallo 51: «Non so come fare: mi è stata sospesa ogni forma di assistenza. Sono malata ed ho cinque figli, non sono assolutamente in grado di trovare una somma simile per far fronte al debito», *spiega.*

Ad essere curata a Lugano è stata una delle figlie, la diciassettene Amelia. Dopo un intervento di appendicite, ha contratto un'infezione, che si è poi trasformata in una ulcera cutanea cronica.

Vista inutile ogni cura in Italia, la Ramelli aveva portato la ragazza all'estero. Alla fine si è trovata con un conto di 11 mila 738 franchi svizzeri da pagare. «Ma non sono mai riuscita a saldare la fattura», *dice la donna. Su questa vicenda se ne innesta un'altra. Quando, nell'ottobre scorso, i medici dell'ospedale elvetico decidono di dimettere Amelia, la madre non può andare a riprenderla, perché, nel frattempo, è rimasta ferita in un incidente stradale.*

«Così me l'hanno rimandata a casa in ambulanza. Poi, però, mi hanno scritto per sollecitare il versamento della tariffa per il trasporto, una cifra pari a un milione e 400 mila lire italiane», *racconta la Ramelli.*

Il terzo richiamo dell'Ear è perentorio, ed è rivolto anche al sindaco di Imperia: «La signora Ramelli ha risposto di non poter pagare, perché la pratica è in mano all'avvocato. E' molto scorretto, questo modo di agire, perché il nostro servizio era stato ritenuto necessario. Certe scuse sono pretestuose».

Aggiunge ancora la lettera: «Noi non siamo avvezzi a tali sistemi di comportamento. Il solo fatto che la Ramelli viva in Italia non le dovrebbe dare il diritto di fare così. Abbiamo sempre svolto servizi all'estero, e mai ci siamo posti problemi di razza o di nazionalità, perché lo scopo principale della Croce Rossa è di assistere le persone, senza alcuna distinzione».

Nascerà un «caso» internazionale, oppure grazie alla mediazione del sindaco Claudio Scajola, chiamato in causa dagli svizzeri, e della Regione Liguria, invocata invece dalla Ramelli, si comporrà la vertenza in qualche modo?

Stefano Delfino

Denunciato per botte al suocero

ALESSANDRIA — *(e. c.)* Viveva nel continuo terrore che il genero lo picchiasse e gli portasse via i soldi come spesso aveva fatto: alla fine si è deciso a presentare una querela ai carabinieri contro l'uomo che, al termine di indagini, è stato arrestato su mandato di cattura del pretore. E' Nunzio Schiliro, 25 anni, un catanese abitante a Vignole Borbera, che ha precedenti per furto e spaccio di droga. E' accusato di lesioni personali aggravate nei confronti del suocero, Pietro F. Daglio, 51 anni, abitante anch'egli a Vignale Borbera.

Nunzio Schiliro ancora non è stato interrogato: verrà ascoltato forse oggi dal magistrato inquirente chiamato a pronunciarsi sul suo comportamento violento.

I cinema in Piemonte

ALESSANDRIA
ALESSANDRINO: Perversion (sexy).
AMBRA: Herbie in Messico (comico).
COMUNALE: Il buon soldato (commedia).
CORSO: Africa dolce e selvaggia (commedia).
CRISTALLO: Barbara e la moglie viziosa (sexy).
GALLERIA: Gli altri giorni del Condor (spionaggio).

ACQUI TERME
ARISTON: Action in love (sexy).

CASALE MONFERRATO
MODERNO: La stangata (commedia).
POLITEAMA: Forza 5 (avv.).
VITTORIA: Eva e l'amore (sexy).

GAVI LIGURE
IL FORTE: Quella folle estate (comico).

NOVI LIGURE
CRISTALLO: Porno ninfomane (sexy).
IRIS: Elvis, il re del rock (musicale).
ITALIA: Sabato domenica e lunedì che orgia (sexy).
MODERNO: Diva (dramm.).

OVADA
LUX: Furia erotica (sexy).
MODERNO: Super tit (sexy).
TORRIELLI: Calde svedesi al sole di Ibiza (sexy).

SERRAVALLE SCRIVIA
LARA: La gorilla (sexy).

TORTONA
MODERNO: Piacevolmente porno (sexy).
SOCIALE: Tron (fantasc.).
VERDI: Alice la porno ragazza (sexy).

VALENZA PO
SOCIALE: La via erotica (sexy).

VOGHERA
ARLECCHINO: La governante del piacere (sexy).
GALVANI: Tootsie (commedia).
ROMA: Erotic flash (sexy).

ASTI
LUX: riposo.
POLITEAMA: chiuso per restauri.
SPLENDOR: Dolly, giochi carnali.
VITTORIA: Maching love.

NIZZA
AURORA: Odissea sexual.
LUX: riposo.
SOCIALE: L'inferno porno di una donna perversa.

CUNEO
CORSO: State buoni se potete.
FIAMMA: Saggio di danza.
ITALIA: Perversion.
NAZIONALE: riposo.

BRA
IMPERO: Le sexy goditrici.
POLITEAMA: riposo.
VITTORIA: Atterraggio zero.

FOSSANO
ASTRA: riposo.
POLITEAMA: Sinfonia erotica.

SALUZZO
CIVICO: riposo.
ITALIA: Insaziabile e golosa.
SPLENDOR: Le porno schiave.

SAVIGLIANO
AURORA: riposo.
RITZ: Porno holiday.

NOVARA
ARALDO: L'ultima follia di Mel Brooks.
ASTRA: Voglia di sesso.
COCCIA: riposo.
ELDORADO: No Nukes.
EXCELSIOR: riposo.
FARAGGIANA: Bruce Lee vive ancora.
VITTORIA: Mare mare mare voglia di...

ARONA
LUX: Casanova '82.
MODERNO: Gypsy.

BORGOMANERO
NUOVO: Il mondo porno delle donne.
MODERNO: Porno pensieri.

VERBANIA
APOLLO: Serata di proiezioni del Wwf
ARISTON: chiuso.
SOCIALE (Intra): farla.
SOCIALE (Pallanza): La gatta da pelare.
VIP: Tenebre.

VERCELLI
ASTRA: Vizicas e perverse (viet. min. 18 anni).
NUOVO ITALIA: chiuso.
PRINCIPE: Atterraggio zero (drammatico).
VERDI: chiuso.
VIOTTI: Alzati spia.

GATTINARA
ITALIA: Boom sensation (viet. min. 18 anni).

BIELLA
IMPERO: L'ultima sfida di Bruce Lee.
MAZZINI: Fuga di mezzanotte.
SOCIALE: saggio scuola di danza L'arabesque.

BORGOSESIA
SOCIALE: Hanky Panky fuga per due.

COSSATO
PRIMAVERA: La moglie in orgasmo.

PRAY
EXCELSIOR: Montenegro tango.

REGNO del CANE
di MARENGO ITALO

PENSIONE PER CANI
CON DIETA PERSONALIZZATA
• Assistenza veterinaria in sede
• A richiesta la presa e consegna a domicilio.
NICHELINO - Via Marconi 37 - Tel. 606.7150

OBBLIGAZIONI
valfina finanziamenti SpA
Cap. Soc. 1.000.000.000
Serie 1ª e 2ª
rendimento al 31 Maggio 1983
21,23% Interesse semplice
22,35% Interesse composto annuo
GIÀ AL NETTO D'IMPOSTE SUL REDDITO
valfina finanziamenti spa
Via Andrea Doria, 15 - Tel. (011) 549.822

Cogli la prima fragola
Non è un miraggio: al nostro «POSTO DELLE FRAGOLE» si scelgono i frutti preferiti raccogliendoli direttamente da 350.000 piante. E per chi non saprà resistere alla tentazione di un assaggio, nessun problema, lo assolviamo in anticipo da questo irresistibile «peccato di gola»
VIA S.BONA
TORINO (GERBIDO)
Autobus
38-40-47-55-56

euro photo
Corso Siracusa, 196
Tel. 011/305.111 - TORINO
MARTEDI' 14 GIUGNO 1983
Ore 9,00 - 12,30 - 15-19,30
MERCOLEDI' 15 GIUGNO 1983
Ore 9,00 - 12,30 - 15-19,30
Dimostrazione di tutte le novità
Nikon
CHECK-UP GRATUITO IN COLLABORAZIONE CON LA
Cofas S.P.A. ROMA
PREZZI PARTICOLARI DURANTE LA DIMOSTRAZIONE

GEDIM Srl
Via Viotti 4
Tel.517.566

La GEDIM, come organizzazione di professionisti immobiliari da anni operanti nel settore, non si limita a fornire al Cliente una approfondita conoscenza del mercato ma lo aiuta ad affrontare e risolvere ogni tipo di operazione immobiliare. Infatti, il suo obbiettivo fondamentale è di migliorare sensibilmente la capacità di analizzare globalmente tutti i problemi, che non sono nè pochi nè facili, del mercato immobiliare.
Soprattutto è in grado di adottare per il cliente flessibili e documentate strategie d'azione, specie nel caso di realtà nuove e impreviste. Sia che il cliente desideri vendere in blocco, sia che preferisca un frazionamento.
Un incarico di vendita esige una profonda conoscenza delle tecniche e della capacità di utilizzarle al meglio. In particolare, noi offriamo ai nostri clienti un servizio di acquisizione anche di interi stabili, in Torino e Riviera. PER TESTIMONIARE QUANTO SOPRA È SUFFICIENTE UNA TELEFONATA.

UN IMMOBILE PER OGNI ESIGENZA

APPARTAMENTI LIBERI

MANSARDA Corso Vittorio composta da soggiorno con angolo cottura, camera, bagno e ripostiglio. Permute e dilazioni.

CORSO TURATI nello splendido complesso "GARDEN PALACE" vendiamo appartamento panoramico composto da ingresso soggiorno 2 camere cucina doppi servizi.

ADIACENZE CORSO MASSIMO D'AZEGLIO in splendida palazzina d'epoca vendiamo luminoso appartamento completamente ristrutturato, composto da elegante salone con caminetto, 2 camere letto, spaziosa cucina con barbecue, doppi servizi e cantina.

ADIACENZE PIAZZA CASTELLO splendido appartamento completamente ristrutturato composto da ingresso-soggiorno/pranzo, camera cucinino, bagno e soppalco. Prezzo interessante.Volendo permute e finanziamenti.

CORSO DANTE in stabile elegante splendido appartamento di 200 MQ. circa. Doppi ingressi-salone 4 camere-cucina-doppi servizi e box auto doppio.

VIA UGO FOSCOLO spazioso appartamento composto da ingresso-salone due camere cucina doppi servizi completamente ristrutturato. Prezzo interessante.

PALAZZO VILLAMS via S. Maria angolo via Botero, posizione eccezionale per una abitazione prestigiosa. Ingresso-Soggiorno 2 camere cucinotta doppi servizi + soppalco.

CORSO REGINA MARGHERITA Splendida mansarda completamente ristrutturate con bagno. PREZZI ECCEZIONALI.

APPARTAMENTI OCCUPATI

VIA CAVOUR in stabile altamente signorile, splendido appartamento di soggiorno con angolo cottura, camera e bagno. Ascensore e riscaldamento centrale.

VIA GOVERNOLO in stabile d'epoca spazioso appartamento di MQ. 256 circa, composto da Salone/pranzo-4 camere-cucina abitabile - stireria, doppi servizi e doppi ingressi. Prezzo interessante. Possibilità permute.

VIA SALBERTRAND vendiamo nella stessa casa, dotata di termo-ascensore, appartamenti di diverse metrature volendo abbinabili. Vantaggiosa condizioni di pagamento.

VIA ASCOLI in stabile restaurato nelle parti comuni con ascensore e citofoni, vendiamo appartamenti di diverse metrature a prezzi e condizioni eccezionali.

CORSO DUCA DEGLI ABRUZZI in stabile signorile, vendiamo splendido appartamento recente di MQ.142 circa, salone-2camere-cucina-lavanderia e doppi servizi. Prezzo interessante.

VIA SOUCHERON appartamento adatto uso ufficio Piano rialzato, composto da Ingresso-ampio salone-camera-cucina-bagno e piccolo box. Ottimo investimento.

VIA PRINCIPESSA CLOTILDE spazioso appartamento di MQ.90 circa composto da ingresso-2 camere-cameretta-cucina e servizi. Prezzo affare e condizioni di pagamento interessanti.

VIA BORGO DORA fine-frazionamento, vendiamo a prezzi e condizioni veramente eccezionali, appartamenti di 1-2 camere tinello cucinino bagno anche liberi. Mutuo fondiario.

CORSO TRAIANO in stabile recente con ascensore, portineria riscaldamento centrale e giardino condominiale, vendiamo spaziosissimi appartamenti composti da ingresso-2 camere-tinello-cucinino-bagno-ripostiglio e balconi. PREZZI AFFARE 42.000.000 compreso mutuo fondiario.

BOX E POSTI AUTO

CORSO TRAIANO vendiamo posti auto in garage coperto. Liberi subito, ottimo investimento. Prezzi affare. A partire da L.14.000.000.

MIRAFIORI adiacente Strada del Drosso, vendiamo BOX-AUTO a L.17.500.000 Ottimo investimento. Volendo permute e dilazioni.

VIA CIGNA ang. via Cecchi vendiamo posti auto in garage coperto a prezzi e condizioni veramente vantaggiose. Ottimo investimento.

NEGOZI DI DIVERSE METRATURE

VIA BREGLIO angolo via Chiesa della Salute, negozio a 2 luci su strada. Ottima posizione angolare. Possibilità finanziamenti e permute.

CORSO TRAIANO spaziosissimo magazzino seminterrato di MQ. 200 ca. Ottimo investimento. Prezzo interessante.

CORSO SIRACUSA in stabile recente, vendiamo vari negozio di varie metrature con magazzini interrati. Forte mutuo fondiario prezzi interessanti.

ADIACENZE corso Re Umberto in stabile d'epoca, adatto ufficio/magazzino, appartamento al piano terreno di 2 camere cucina servizi + grande locale interrato sottostante comunicabile. Prezzo affare 27.000.000.

ADIACENZE PIAZZA VITTORIO, in stabile restaurato vendiamo magazzino libero subito al piano terreno. Prezzo interessantissimo.

AFFITTI

ZONA CENTRALE affittasi esclusivamente uso ufficio, spazioso appartamento di ingresso 5 vani servizio per complessivi MQ.120 circa.

VIA CERNAIA adiacenze Palazzo R.A.I. in prestigioso stabile d'epoca, ingresso salone 3 camere e servizio. Ufficio di alta rappresentanza.

RIVIERA

LIBERO NOLI Ligure splendido appartamento composto da soggiorno-due camere-cucina-doppi servizi - doppi ingressi e panoramico terrazzo. Volendo bifamiliare.

BORGIO VEREZZI (Savona) spazioso appartamento composto da ingresso camera tinello cucinino bagno. Prezzo interessante.

"...A POCHI MINUTI DA TORINO..."

ALPIGNANO appartamento libero in stabile recente, composto da Ingresso soggiorno 2 camere cucina doppi servizi. Prezzo interessante. Volendo permute e finanziamenti.

GRUGLIASCO in stabile recente con ascensore e riscaldamento, ingresso, soggiorno, 3 camere, cucina e bagno. Ottimo investimento. Possibilità di dilazioni.

BARDASSANO Residenza "La Rezza" splendido appartamento libero subito di 130 MQ. ca. costruzione recente, ingresso soggiorno 2 camere cucina doppi servizi grande terrazzo e box auto doppio + comproprietà e Day con Piscina, Tennis e Ristorante. VERO AFFARE.

CASTELLAMONTE vendiamo casetta libera bifamiliare con terreno e box auto. Completamente ristrutturata e divisa in due appartamenti di ingresso-camera-cucina e bagno. Prezzo Interessante.

MONCALIERI adiacenze sopraelevata vendiamo appartamenti spaziosi in stabile recente con ascensore e riscaldamento centrale. Ingresso camera tinello cucinino bagno ripostiglio e terrazzo a partire da Lire 36.000.000.

PINO TORINESE adiacenze Strada San Felice, splendido appartamento libero in villa bifamiliare, composto da ingresso, Salone, 2 camere, cucina, doppi servizi, tavernetta e 2 posti auto in garage condominiale. Volendo permute.

LANZO TORINESE Villa di particolare bellezza architettonica in splendida posizione dominante, circa 860 MQ. + abitazione custode, parco di 25.000 MQ. circa con alberi di alto fusto e frutteto.

ADERENTE
FIMAI
FEDERAZIONE ITALIANA MEDIATORI AGENTI IMMOBILIARI

ECONOMICI

In forza di offerte di impiego o lavoro, l'editore ricorda che la legge 9.12.1977 n° 903 vieta discriminazioni sul sesso e l'inserzionista è impegnato a rispettare tale legge.

2 Affari e capitali

A. PRESTITI rapidissimi a commercianti, artigiani, dipendenti e casalinghe. Telefonare 011 836.389 ore ufficio.

ATTENZIONE finanziamenti fiduciari mutui ipotecari artigiani commercianti piccole e medie industrie, via S. Teresa 23. Telefonare 539.026.

CENTRALFIN
l'unica finanziaria che concede mutui al tasso del 16,55% veloci finanziamenti senza cambiali leasing. Tel. 748.722.

FINANZIAMENTI rapidi su automezzi ed immobili sconto effetti portafoglio. Serietà e riservatezza. Tel. 351.393.

FINANZIARIA TORINESE S.p.A. prestiti a commercianti artigiani dipendenti e casalinghe. Tel. 011 632.433 ore ufficio.

PRIVATO conceda finanziamenti ipotecari su immobili minimo 5 milioni. Per informazioni e appuntamenti tel. 657.837.

3 Aziende, negozi

A.A.A. AZIENDAL MARKET 011 650.21.75 compravendita attività di ogni genere e prezzo.

A. SALVOLDI cede zona Monginevro calzature incasso L. 4 milioni settimana anche senza merce 100 mq. Tel. 650.2196.

A. SALVOLDI cede prima cintura market con alloggio 3 camere incasso L. 120 milioni annui 100 mq. Tel. 650.2196.

ASAMEC 638.036 bar super ristorante self service zona Rivoli punto eccezionale passaggio locale oltre 400 mq L. 1 milione 500 mila giornaliero cede.

ALBERGO Diano Marina 40 camere ottimamente arredato vicinanze mare buon fatturato annuo. Pistone 011 500.390.

ALBERGO S. Bartolomeo 34 camere ristorante self-service bene attrezzato L. 220 milioni. Pistone 011 500.012.

ALBERGO Torino Centro, 47 camere ottimo fatturato annuo. Pistone 500.385.

ALIMENTARI in corso Grosseto attrezzatura completa buon incasso dimostrabile, cedo L. 22 milioni. Tel. 580.955.

AVVIATA cartoleria zona piazza Massaua ottimo giro d'affari buona posizione vende. Tel. 380.810.

BAR gerenza bellissimo orario corto incasso L. 300 mila da cauzionando. Tel. 537.213 - 517.280.

BAR super arredatissimo incasso L. 250 mila giornaliere con alloggio cede anticipando L. 25 milioni. Tel. 537.213 - 517.280.

CEDESI supermercato mq 526 in centro commerciale, sarni pericrico, licenza VIII avviata, causa ritiro. Tel. 335.0452.

CIMITERO negozio fiori 2 aperture incasso elevato cede dopo 10 anni attività. Studio C.L. Tel. 580.955.

FERRAMENTA utensili M. Campagna fronte piazza punto commerciale dopo 15 anni cedo L. 65 milioni. Tel. 580.955.

GLOBO 519.545 market alimentari multi tabelle forte incasso zona commerciale con alloggio contanti e dilazioni.

LAVASECCO unico in zona Mauriziano vero affare urge cedere gravi motivi salute, L. 22 milioni. Tel. 580.955.

MACELLERIA attrezzata gestione 8 anni zona periferica netto mese L. 2 milioni 800 mila cedesi. Tel. 789.132.

VENDESI avviamento e muri bar superalcolici vero affare. Tel. ore ufficio 655.428.

VIA Roma bar super affare forte incasso orario ridotto solo L. 90 milioni contanti e dilazioni. Globo 519.545.

4 Terreni

GRIMALDI tratta nei dintorni di Rivoli terreni agricoli varie metrature a partire da L. 10 milioni. Tel. 953.2832.

PRIVATO ricerca appezzamenti di terreno anche agricoli pagamento contanti. Tel. 749.0261.

5 Locali e negozi

offerte

AFFITTASI Beinasco fronte tangenziale bellissimo locale mq 2100 più 630 uffici e 8000 mq cortile. Tel. 610.341.

AFFITTASI Pescarito locali industriali mq 750-1000-3000. Telefonare 610.341 - 544.958.

AFFITTASI Torino locale di mq 1000 1500 su 3 piani altezza 4 montacarichi impianti cortile. Telefonare 610.341.

AFFITTO Collegno locale industriale mq 1800 divisibili in mq 900 uffici, cortile. Telefonare 610.341 - 544.958.

AFFITTO magazzino mq 60 uffici 4 vani zona piazza Bengasi L. 550 mila mensili. Tel. 544.958.

AL 1° piano in palazzina indipendente vendiamo locali liberi di 380 mq uso ufficio o laboratorio. Tel. 506.385.

BOX auto liberi Cascine Vica corso Francia stessa casa mq 17, L. 17 milioni 500 mila. Stacco 517.803 - 545.574.

BOX 2 auto libero Rivoli Cascine Vica pagamento dilazionato vende Serim. Tel. 858.7295.

CAPANNONE industriale zona Stura del Francese mq 400 con uffici adatto qualsiasi attività. Tel. 503.200 - 505.900.

COLLEGNO Impresa vende box zona tangenziale adiacente Hotel K11. Tel. ore ufficio al 517.406.

CORSO Marconi locale ristrutturato piano strada 100 mq 2 ingressi 2 vetrine affittiamo. Tel. 546.439.

CORSO Tessoni 9. Donato affittiamo seminterrato luminoso mq 250 circa uso magazzino laboratorio accesso carrato con uso cortile. Tel. 546.439.

CORSO Uras libero presso Fiat box per 2 auto L. 28 milioni ottimo investimento dilazioni. Tel. 512.012. Esim.

CORSO Vittorio via Saluzzo muri negozio libero 120 mq cantine sottostanti 100 mq. Studio R.D. 535.211 - 532.711.

CROCETTA vendesi box auto liberi, nuovi, dotati doppio accesso da L. 24 milioni 800 mila. Tali tel. 506.691.

EDILCASE vende in zona Santa Rita due unità immobiliari per deposito o laboratorio artigianale mq 250 e 300 indipendenti anche separatamente. Tel. 548.154.

LOCALE officina esposizione con uffici e/o abitazione libero indipendente Alpignano via Cavour. Tel. 505.000.

LOCALI zona Dogana mq 150 uffici mq 300 di magazzino 2 box affitto L. 1 milione 700 mila mensili. Tel. 556.374.

NAZIONALCASE occasione affitta da L. 2000 mq Torino e cintura capannoni varie metrature più usi. Tel. 747.148.

VENDESI liberi posti corso Palermo basso fabbricato 3 vetrine fronte strada magazzino, uffici. Tel. 512.012 Esim.

7 Offerte lavoro e impiego

impiegati

SOCIETA' immobiliare cerca segnalatore con esperienza nel settore, ottima possibilità di guadagno. Tel. 442.333.

8 Rappresentanti

GIOVANI
diplomati-laureati scegliete una carriera commerciale nella vendita
GRIMALDI
vi offre un corso di formazione per una attività moderna di promozione e vendita di appartamenti, stabili, capannoni industriali. La vostra attività sarà svolta a Torino, L. 1 milione fisso più provvigioni, auto indispensabile. Scrivere con curriculum vitae dettagliato a Grimaldi, Servizio Personale, corso Re Umberto 28, Torino. Inutile telefonare o presentarsi.

15 Autovetture

A.A.A.A. A. AUTOFRANCIA 2 sedi corso Francia 341 e corso Trapani 116: Autoccasioni garantite 12 mesi anticipo anche solo 300 mila 126, Panda, 127, Uno, Ritmo, Ritmo Diesel, 131, Argenta. Le autoccasioni più belle di Torino. Vi aspettiamo con cordialità e cortesia in corso Francia 341 e corso Trapani 116 (sabato aperto tutto il giorno).

A. AUTORICCABONE 131 super Mirafiori, Golf GI, 2 cv, R4, 128, 127, 128, Visa, L.n. Commissionaria Citroën, Renault, Fiat Autobianchi, Volkswagen. Si prenota Bx. Corso Svizzera 63/75, tel. 745.213 761.843.

ACQUISTANSI auto piccole e grosse cilindrata anche semestrali. Massima valutazione. Pagamento contanti. Via S. Ottavio 32, tel. 877.242 (aperto il sabato).

ACQUISTIAMO pagando massimo 126, Panda, 112, Ritmo, 131, Alfa Romeo, Delta, Bmw, Fiesta, R4, R6, R14. Corso Raffaello 3, tel. 658.001.

LINCARAUTO srl corso Orbassano 72 nuova concessionaria Lancia Autobianchi consegna immediata condizioni eccezionali vasto assortimento vetture d'occasione tutte le marche. Corso Orbassano 72 anche il sabato.

SENZA cambiali vendiamo 126, Panda, 112, Ritmo, 131, Alfa Romeo, Delta, Bmw, corso Raffaello 3, tel. 658.001.

18 Acquisto alloggi

A. ACQUISTO monocamera o bicamera libera anche mansardata, pagamento contante. Telefonare 011 650.3024 - 650.8884.

ACQUISTO alloggio (anche non libero subito purché garantito entro novembre) pagamento 50% subito saldo consegna chiavi. Tel. 517.591 sig. Orso.

ACQUISTO stabili in blocco in Torino anche servizi esterni pagamento contanti massima riservatezza. Tel. 534.584.

ALLOGGI stabili ville rustici cascine in ogni zona! Casamercato pagabenecontanti! Aperto sabato pomeriggio. 011 650.3805, corso Massimo d'Azeglio 23.

CAMERA tinello cucinino bagno 2 arie in casa bella cerco acquistare spesa limite L. 36 milioni. Tel. 481.114.

CERCO alloggio libero in Torino in casa decorosa di 3 camere tinello cucina o cucina. Tel. 727.767 ore pasti.

CERCO appartamento piccole dimensioni in casa decorosa pago contanti. Telefonare pomeriggio. Tel. 58.59.12.

MANSARDA o monocamera libera subito con servizi interni o adiacente acquisterei pagando contanti. Tel. 876.162.

(continua)

STIEVANI
HI-FI
STIEVANI

Negozianti di Vado in rivolta per l'Aurelia interrotta

SAVONA — I lavori per la costruzione del depuratore consortile sta creando disagi tra i commercianti di Vado Ligure.

La posa delle tubazioni per collegare l'impianto vero e proprio con gli utenti ha infatti raggiunto i centri abitati ed in questi giorni tocca la via Aurelia nel suo attraversamento di Vado Ligure. Si tratta di lavori piuttosto complessi che bloccano il traffico, impediscono la circolazione dei veicoli e, quindi, danneggiano i commercianti.

Un centinaio di titolari di aziende, stabilimenti balneari, panetterie, bar, macellerie, tabaccherie, ristoranti, mercerie, mobilifici, distributori di benzina ed altri, hanno inviato una petizione al sindaco, Pietro Ricino, in cui sottolineano la gravità della situazione e si chiedono interventi che riducano i disagi.

«Con l'interruzione della viabilità sull'Aurelia, si verificherà immediatamente e si protrarrà per tutta la stagione estiva — scrivono — una pesante diminuzione dell'attività per tutti gli esercizi commerciali operanti nella zona, con inevitabili gravissime ripercussioni».

I firmatari della petizione aggiungono poi che in mancanza di provvedimenti adeguati «chiederanno all'ente responsabile di tale situazione di crisi (ndr cioè il consorzio per la depurazione delle acque) il risarcimento dei danni che la loro attività andrà a subire per tali cause».

Novara verso il 26 giugno

Dc: «Noi siamo indispensabili per governare»

Giudizio positivo sui 22 mesi di quadripartito

NOVARA — La «Tribuna elettorale», dedicata ai partiti in lizza per le amministrative di Novara, ospita oggi la democrazia cristiana che nelle elezioni del '78 ottenne la maggioranza relativa e anche il migliore risultato della sua storia nelle consultazioni per il Comune: 38% dei voti e ben 20 consiglieri sul totale di 50.

Malgrado ciò il partito dello scudo crociato non andò subito al governo della città, ma all'opposizione. In giunta ci arrivò dopo tre anni e in seguito alla crisi dell'amministrazione che vedeva assieme comunisti, socialisti e socialdemocratici.

Questa premessa serve per capire bene la posizione della dc e il perché oggi essa si autodefinisca per Novara paladina della governabilità. E' proprio su questo tema che esordiscono i due esponenti del partito che partecipano alla «tribuna»: Ezio Leonardi, vicesindaco ed assessore ai lavori pubblici e Guido Pezzana, assessore al personale.

Leonardi, che è stato sindaco di Novara nella passata legislatura e che detiene quello che potrebbe essere definito il record della simpatia (6.662 voti di preferenza), prima di rispondere alla domanda iniziale che invita ad esprimere un giudizio sulle due giunte che si sono date il cambio in Comune, tiene a precisare che tale situazione poteva essere evitata.

«Bisogna fare un piccolo passo indietro — dice — *e riportarsi alle ultime elezioni amministrative. Tutti sanno che noi democristiani le vincemmo guadagnando 20 seggi contro i 16 del pci, i 6 del psi, i 3 del psdi e così via. Gli elettori ci premiarono per i nostri 5 anni di buon governo e io personalmente ricevetti un tangibile riconoscimento in voti: come sindaco, evidentemente, ero piaciuto ai novaresi i quali, votandomi così numerosi, mi avrebbero portato dritto nuovamente alla carica se ci fosse stata l'elezione diretta».*

«Perché andammo a finire all'opposizione? Perché venne varata una giunta in funzione antidemocristiana — interviene Guido Pezzana — *ma si trattava di una alleanza piena di contraddizioni. Era evidente che non avrebbe retto a lungo. Infatti il pri, che in un primo momento aveva dato l'appoggio, se ne uscì nell'80 e in quella occasione ricordo che il bilancio passò con soli 25 voti su 50 grazie anche all'intervento del pdup».*

Comunque la crisi dell'alleanza di sinistra era già scoppiata, sostengono i due democristiani, e sfociò nell'81 con il ritorno nella maggioranza della dc. *«E fu quella la conferma* — spiega Guido Pezzana — *che per garantire la governabilità a Novara è indispensabile la presenza del nostro partito».*

GUIDO PEZZANA

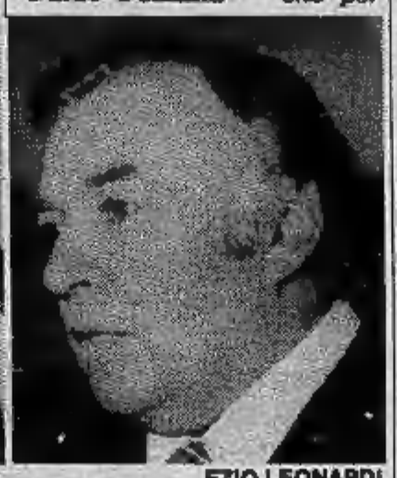

EZIO LEONARDI

Il giudizio sui tre anni di amministrazione di sinistra è quindi negativo per i democristiani mentre è naturalmente positivo quello sui 22 mesi di quadripartito (dc, psi, pri, pli).

«Per me che sono l'assessore ai Lavori pubblici sarebbe facile elencare tutta una serie di opere compiute — dice Ezio Leonardi — *ma voglio solo citare una cosa: dopo 8 anni di attesa siamo arrivati all'approvazione del piano regolatore generale. Ancora un dato che non può essere sfuggito ai novaresi: in questo periodo si è avuto in Comune un clima di serenità con buona pace per chi ancora ama parlare dell'arroganza democristiana nei confronti degli alleati».*

Quanto al futuro la dc novarese dice innanzi tutto di essere uno dei pochi partiti a dichiarare in anticipo quali alleanze intende perseguire: *«Siamo per il pentapartito* — spiega Pezzana — *col recupero nella maggioranza del psdi e con gli alleati di adesso».*

Chiarita la questione alleanze, Leonardi e Pezzana dicono che l'impegno della dc è di dedicare i prossimi 5 anni di amministrazione soprattutto ai cittadini più indifesi, dagli anziani agli svantaggiati, con un occhio particolare rivolto al recupero dei tossicodipendenti.

E veniamo ai quartieri. Ezio Leonardi dice che c'è stata una grave caduta di interesse tanto che lui rimpiange i tempi in cui era sindaco e doveva fare i conti con i battaglieri comitati spontanei. *«Oggi c'è chi vuole dare ampie deleghe ai quartieri* — aggiunge — *ma è mia opinione che i consigli circoscrizionali debbono occuparsi, ma con vero impegno, di questi settori: tempo libero, cultura, sport e assistenza. In quest'ultimo campo nessuno meglio dei quartieri può penetrare nel tessuto sociale della zona di competenza e di coordinare gli interventi».*

Un ultimo cenno alle liste. *«Sia in quella comunale sia in quelle dei quartieri il principio ispiratore è stato quello di rappresentare in modo organico il nostro elettorato* — spiega Leonardi — *che è formato da simpatizzanti più che da militanti. Per questo c'è in lista tanta gente che non ha la tessera del partito. Ma per noi questa non è indispensabile come, invece, la competenza e la rettitudine».*

Marcello Sanzo

Un concorso fra scolari

VERCELLI — Uno stemma per il Consorzio dei Comuni vercellesi, un altro per il Parco naturale dell'Alta Val Sesia. Gli amministratori dei due organismi sono alla ricerca di un simbolo che possa contraddistinguere consorzio e parco. E per ottenere lo stemma migliore hanno bandito un concorso: il Consorzio dei Comuni ha lanciato la sfida tra gli alunni delle scuole medie del Vercellese, il Comitato di gestione del Parco tra quelli valsesiani.

Il Consorzio dei Comuni per lo sviluppo del Vercellese è una libera associazione alla quale aderiscono decine di paesi. Scopo di questa istituzione: favorire la nascita di imprese artigiane e industriali, sviluppare e controllare i servizi di trasporto pubblico su strada, gestire globalmente il servizio di raccolta e di smaltimento dei rifiuti urbani e favorire una crescita sociale, culturale ed economica.

Il Parco dell'Alta Valsesia si estende sui territori di quattro Comuni: Alagna, Rima, Carcoforo e Rimasco. Sono circa quattromila ettari sui quali c'è assoluto divieto di caccia e la fauna e la flora rappresentano valori intoccabili. La gestione è affidata ad una commissione della Comunità montana.

Consorzio e Parco da tempo svolgono una notevole attività ma non dispongono di uno stemma che li distingua e li identifichi. Da qui l'idea dei due consorzi fra gli alunni delle medie.

r. q.

(Segue da pagina 6)

E' mancato
Pietro Ozzello
fiorocultore
L'annunciano il figlio **Giampiero** con **Rosella, Simona** e parenti tutti. Funerali oggi ore 15,30 da strada Comenda 16.
— **Druento**, 13 giugno 1983.

E' mancato
Luigi Omodei
Affranti ne danno l'annuncio il fratello **Gentile** e la sorella **Luigia**. Funerali mercoledì 15 corr. ore 10,35 parrocchia Madonna degli Angeli.
— **Torino**, 12 giugno 1983.

Soffrendo per morire come ha sofferto per vivere, perseguitato da un destino sempre avverso, è mancato all'affetto della sorella **Fiamma**
Gino Fiamia
ex ufficiale dell'Esercito
arrestato nella carriera dal incidente occorsogli in servizio e per cause di servizio. La sorella annuncia affranta la sua dipartita e ringrazia l'amico prof. Elio Matteucci che lo ha sorretto ed assistito in tanto lungo dolore. I funerali avranno luogo mercoledì 15 giugno alle ore 14,30 dall'istituto Carlo Alberto (corso Cesare 56). Il presente annuncio è inteso come partecipazione e ringraziamento.
— **Torino**, 14 giugno 1983.

Elio Matteucci ricordando l'amico partecipa al dolore della sorella ringraziandola per la costante disinteressata assistenza.

Gli amici del mercoledì e del venerdì sono affettuosamente vicini a Silvana per la morte del padre
cav. Tullio Cornia
— **Torino**, 13 giugno 1983.

Coniugi **Centaculari** partecipano al lutto della famiglia Cornia.
— **Torino**, 14 giugno 1983.

RINGRAZIAMENTI

Contristati dalla gravezza della perdita, i congiunti di
Silvio Balossi
ringraziano tutti coloro che con la presenza, la parola, gli scritti, hanno voluto attestare l'affetto e il rimpianto verso il loro caro.
— **Roma**, 13 giugno 1983.

L'Amministratore delegato, i Colleghi, i Dipendenti della British Leyland Italia, ringraziano le Aziende, la stampa, gli amici partecipi del lutto per la morte del
dott. Silvio Balossi
commossi per l'ampio riconoscimento delle doti professionali e umane del loro dirigente scomparso.
— **Roma**, 13 giugno 1983.

I familiari di
Carmela Rochira ved. Esposito
commossi per la calda partecipazione al loro dolore, ringraziano.
— **Torino**, 14 giugno 1983.

Commossi dal vostro grande affetto ringraziamo, i familiari di
Mario Abrate
— **Torino**, 14 giugno 1983.

ANNIVERSARI

1980 1983
Giuseppe Monticone
Tua moglie ti ricorda.

1972 1983
Enzo Corazzari
I suoi cari lo ricordano con immenso rimpianto.
— **Torino**, 14 giugno 1983.

15-6-82 15-6-83
Giovanni Garrone
Ti ricordiamo con immutato amore e rimpianto. Moglie e figli. S. Messa mercoledì 15 ore 8 parrocchia S. Alfonso.

1982 1983
Armando Gramegna
I tuoi cari ti ricordano sempre. S. Messa 15 giugno ore 18, parrocchia della Crocetta.

Nel primo anniversario di
Alberto Ruffinatto
lo ricordano i familiari.
— **Cumiana**, 14 giugno 1983.

1950 1983
Gina Crivello
Sempre affettuosamente ricordata.

NON RINUNCIARE ALLA METRO

DA NOI IL TUO USATO VALE
1.000.000
DI PIU' DELLE QUOTAZIONI E CONDIZIONI DI QUATTRORUOTE
Solo per le Metro disponibili presso le nostre sedi.
E' un'offerta valida sino al 23 giugno 1983.
E' UN'OFFERTA ESCLUSIVA DELLA:
bepi koelliker automobili S.p.A.
TORINO
Via Barletta, 133 - Tel. (011) 353636/7/8/9
Corso Peschiera, 265 - Tel. (011) 389463
Corso Vittorio Emanuele II, 18 - Tel. (011) 835281
Austin
LEYLAND: LE AUTONOBILI.

DISCENDENZA DIRETTA.

Per continuare a inanellare vittorie nei campionati Mondiale, Europeo e Italiano Rally bisogna disporre di una vettura altamente competitiva, di ottimi piloti, di un team affiatato e anche di un po' di fortuna. La Lancia, che continua a vincere quest'anno con la Lancia Rally, ha qualcosa in più: una tecnologia unica al mondo. Il compressore volumetrico Volumex. Dal mondo delle gare, a quello delle auto di serie. La Lancia è l'unica a essere riuscita a sviluppare un compressore volumetrico, il Volumex, anche per la produzione di serie. E' oggi presenta il Volumex sulla Beta Coupé e sulla H.P.Executive. Due auto diverse, ma entrambe con una spiccata vocazione sportiva. La Beta Coupé è l'unica erede delle Gran Turismo del passato; la H.P.Executive è la berlina sportiva Lancia con 5 comodi posti, portellone e ampio bagagliaio. Questa vocazione sportiva, nelle due diverse interpretazioni, è oggi esaltata dal Volumex. 135 CV; 200 km/h; km da fermo in 30,1 secondi per la Beta Coupé e 30,5 secondi per la H.P.Executive; da 0 a 100 km/h in soli 9 secondi per la Beta Coupé, e 9,4 per la H.P.Executive. Sono prestazioni di punta ai vertici assoluti della categoria. Seconde per eccezionalità solo alla fluidità e progressività delle accelerazioni anche ai regimi bassi del motore. Basta osservare gli imbattibili valori di coppia: già 17,9 kgm a soli 1400 giri, e 21 kgm come valore massimo ad appena 3000 giri. Un'elasticità di marcia che consente di guidare la Beta Coupé Volumex e la H.P.Executive Volumex con uno stile veloce ma elegante, brioso ma morbido, sportivo ma mai esasperato. Uno stile degno di due sportive con una personalità e una tecnologia uniche.

VOLUMEX.

LA DIFFERENZA DI VIAGGIARE IN LANCIA.

Beta Coupé Volumex, 135 CV, 200 km/h. - Beta Coupé 2000 I.E., 122 CV, oltre 185 km/h. Beta Coupé 1600, 100 CV, 175 km/h. - Beta Coupé 1300, 84 CV, 168 km/h.
H.P.Executive Volumex, 135 CV, 200 km/h. - H.P.Executive 2000 I.E., 122 CV, 185 km/h. H.P.Executive 1600, 100 CV, 175 km/h.

CANARD

ECONOMICI

18 Acquisto alloggi

PROFESSIONISTA ricerca causa trasferimento in Torino signorile salone 2-3 camere servizi. Telefonare ufficio 534.384.
URGENTEMENTE acquisto in Parella Francia 2 camere tinello cucinino pagamento immediato. Tel. 473.0116.

19 Vendita alloggi

A.A. CASETTA libero in Rivoli 3 camere tinello servizi garage giardino termo vendo. Tel. Riva 585.333.
A. SABATELLI IMMOBILI 855.369 adiacente corso Regio Parco libero 3 camere cucina bagno L. 47 milioni.
A. VIA Nicomede Bianchi 1/3 camere cucina bagno termo prezzi convenienti. Lux Case vende. Tel. 544.100.
ADIACENTE corso Montecucco recente salone 2 camere tinello cucinotto doppi servizi box piano alto. Tel. 505.691.
ADIACENTE via Monginevro ampio 2 camere tinello cucinino bagno costruzione recente L. 39 milioni. Tel. 380.231.
ADIACENZE largo Orbassano libero 3 camere tinello cucinino bagno adatto anche uso ufficio L. 68 milioni, dilazionabili vende Centraledile 532.409.
AFFARE vicinanze piazza Statuto 2 camere cucina ingresso bagno mq 60 piano 2°, L. 16 milioni e mutuo. Tel. 687.834.
ALLOGGIO libero U. Sovietica (zona Stadio) panoramico soggiorno 2 letto tinello servizi tel. 547.476.
AVIGLIANA sul lago libero appartamento in bifamiliare su 2 piani mq 280 garage tavernetta e parco. Mirisola 599.513.

Bi Bi

BieBi A piazza Bernini in recente signorile casa panoramico appartamento salone 2 camere cucina biservizi doppi ingressi. Telefonare 335.9066.
BieBi B corso Montecucco spazioso 2 camere tinello cucinino bagno ingresso giardino termo ascensore. Tel. 335.9066.
BieBi C corso Vercelli libero salone 2 camere cucina biservizi stupendo terrazzo, box, magazzino. Tel. 335.966.
BieBi D corso Unione Sovietica libero recentissimo grandioso saloncino camera tinello servizi. Tel. 335.9066.
BieBi E corso Sebastopoli libero moderno complesso salone 2 camere tinello cucinotta biservizi. Tel. 335.9066.
BieBi F San Paolo libero 3 camere cucina bagno ingresso cantina a 63 milioni dilazionabili. Tel. 335.9066.
BieBi G Pozzo Strada libero vero affare 35 milioni recente camera tinello cucinino servizi. Tel. 335.9066.
BieBi H largo Giulio Cesare recente attico camera tinello cucinino terrazzo affare a 22 milioni. Tel. 335.9066.
BORGARO liberi stessa casa recenti soggiorno 1-2 camere cucina biservizi mutuo dilazioni. Tel. 512.012. Esim.
BORGO S. Paolo vendo stesso stabile mono bicamere cucina L. 10 milioni e dilazioni, no agenzie. Tel. 741.3054.
BORGO Vittoria via Breglio libero costruzione recente 2 camere tinello servizi L. 59 milioni. Tel. 531.005.
CASABIANCA libero via Thesauro alloggio di camera cameretta cucina servizi L. 34 milioni rateabili. Tel. 531.005.
CASABIANCA 531.005 liberi zona centrale stessa casa alloggetti abitabili e da ristrutturare di varie dimensioni e posizioni da L. 17 a 26 milioni.
CASETTA rustica vendo a Borgaretto 4 vani cortile tettoia indipendente L. 93 milioni. Tel. 606.0256 ufficio.
CENTRALISSIMO libero pressi via Cernaia salone 4 camere cucina biservizi panoramico. Permuta. Tel. 512.012 Esim.
CENTRO CASA 513.831 frazione zona Belgio 96 termo centrale ascensore 5 camere cucina bagno L. 48 milioni.
CENTRO CASA 513.831 vende via Isernia recentissimi 4 camere cucina bagno giardino L. 80 milioni 900 mila.
CENTRO CASA 513.831 libero S. Rita recente interamente rinnovato a nuovo soggiorno 2 camere cucina abitabile doppi servizi mansarda sovrastante.
CENTRO in stabile recente signorile vista piazza Statuto liberi salone 2 camere cucina biservizi e camera cucina servizi. Studio R.D. 535.211.
CIBRARIO via casa d'epoca libero ingresso 3 camere cucina bagno termo, L. 53 milioni dilazionati. Tel. Bi 442.360.

COLLINA
zona Bastian Contrario (Borgata Durando) in recente villa bifamigliare alloggio mq 200 tripli servizi box e 500 mq giardino privato L. 120 milioni più 50 milioni mutuo. Failla & Bertinetto 741.2874.

CONSULEDILE 533.322 vende via Vandalino (Pozzo Strada) moderno 2 camere tinello cucinino bagno L. 54 milioni.
CORSO Marconi adiacente salone 2 camere cucina servizi mq 130 cantina L. 75 milioni. Generali. Tel. 383.613.
CORSO Moncalieri libero vicinanze piazza Zara 2 camere cucina servizi L. 34 milioni e 10 milioni mutuo. Tel. 383.445.
CORSO Montegrappa monocamera con terrazzo casa signorile piano alto ottime rifiniture dilazioni. Tel. 512.012 Esim.
CORSO Principe Eugenio piano alto recente soggiorno 2 camere cucina servizi box 2 auto permute. Tel. 512.012 Esim.

CORSO Racconigi Pellenzo piano 4° 2 camere tinello cucinino servizi vuoto L. 73 milioni. Aosta 596.607 - 597.774.

CORSO Unione Sovietica (fronte Fiat Mirafiori) libero recente signorile 2 camere cucina servizi box. Tel. 505.923.
CORSO Uras (via Leoni) libero 1 camera tinello cucinino servizi ottimo investimento L. 46 milioni. Tel. 512.012 Esim.
CRIMEA 585.801 vende libero via Ascoli (corso Umbria) 2 camere cucina bagno L. 64 milioni volendo meno mutuo.
CRIMEA 585.801 vende libero via Di Nanni camera tinello cucinino bagno L. 45 milioni meno mutuo e dilazioni.
CRIMEA 585.801 vende libero Barriera Milano (via Montanaro) 2 camere cucina ingresso bagno. L. 58 milioni.
CROCETTA largo Re Umberto libero prestigioso panoramico recente ottima posizione 210 mq dilazioni. Tel. 505.924.
CROCETTA libero costruzione epoca 2 camere cucina servizi L. 75 milioni dilazionabili. Tel. 512.012 Esim.
CROCETTA 1° piano 2 camere cucina L. 58 milioni e 18 milioni mutuo. Tel. 383.445.

EDILCASE

EDILCASE A vende centro adiacente corso Vittorio stessa casa appartamenti liberi e occupati diverse metrature; anche grandi per uffici. Tel. 548.154.
EDILCASE B vende in Chivasso stabile recente in fase di frazionamento appartamenti di due camere tinello cucinino bagno da L. 35 milioni. Disponibili box auto. Tel. 548.154.
EDILCASE D vende via Borgaro appartamento libero: ingresso 2 camere cucina ripostiglio e bagno. Tel. 548.154.
EDILCASE I vende via Loano grazioso appartamento: camera tinello cucinino bagno L. 31 milioni. Tel. 548.154.
EDILCASE L vende alloggio piano alto libero 2 camere cucina bagno in Crocetta. Telefonare 548.154.

EDILCASE

EDILCASE M fraziona in via Beaulard 53/57 dove sono disponibili ancora pochi appartamenti spaziosi diverse metrature. Stabili di recente costruzione prezzi validissimi. Tel. 548.154.

EDILIZIA convenzionata
ORBASSANO
una soluzione al problema casa. La legge ti regala fino a L. 17 milioni 800 mila. Appartamenti varie metrature box auto. Mutui agevolati a tassi fissi. Tel. 513.281.

EXPOCASE B via Ventimiglia saloncino soggiorno 3 camere 3 servizi 2 ingressi box L. 230 milioni. Tel. 508.458.
EXPOCASE Collegno corso Francia prestigioso salone 3 camere cucina biservizi L. 173 milioni. Tel. 505.208.
EXPOCASE corso De Gasperi 2 camere tinello cucinino servizi ingresso termo ascensore L. 54 milioni. Tel. 504.263.
EXPOCASE S. Rita libero 2 camere tinello cucinino servizi ingresso posto macchina L. 67 milioni. Tel. 505.206.

F I M I N T E R

FIMINTER S.p.A. libero collina Valsalice prestigioso appartamento in villa residenziale, di 250 mq con mansarda di 170 mq giardino. Tel. 696.7121.
FIMINTER S.p.A. S. Rita corso Orbassano appartamento occupato 3 camere cucina servizi ingresso, L. 32 milioni dilazioni. Tel. 696.7121.
FIMINTER S.p.A. San Paolo via Isonzo appartamento occupato di camera tinello cucinino servizi ingresso ammobiliato, ottimo reddito. Tel. 696.7121.
FIMINTER S.p.A. libero corso Re Umberto in stabile signorile soggiorno camera cucina servizi ingresso ampio terrazzo. Mutuo, dilazioni. Tel. 696.7121.
FIMINTER S.p.A. corso Rosselli appartamenti occupati stesso piano 2 camere tinello cucinino servizi ingresso da L. 45 milioni, facilitazioni. Tel. 696.7121.
FIMINTER S.p.A. adiacente piazza Bengasi ultimi alloggi occupati in stabile signorile di 3 camere cucinotto da L. 53 milioni, facilitazioni. Tel. 696.7121.
FIMINTER S.p.A. frazionamento via Borgomanero appartamenti di 1-2 camere tinello cucinino servizi ingresso dilazioni con mutuo Fiminter, tel. 696.7121.
FIMINTER S.p.A. adiacente corso Peschiera frazionamento alloggi liberi e occupati di 1-2 camere tinello cucinino servizi box auto, dilazioni. Tel. 696.7121.
FIMINTER Spa libero adiacente piazza Pitagora attico di soggiorno 2 camere cucina dilazioni. Tel. 696.7121.
FIMINTER Spa corso Rosselli occupati stesso piano di 60 70 90 mq da L. 45 milioni termo ascensore. Tel. 696.7121.
FIMINTER Spa fronte Valentino occupato signorile saloncino 3 camere tinello cucinino biservizi box. Tel. 696.7121.
FIMINTER Spa libero via Ventimiglia panoramico signorile saloncino 2 camere tinello cucinino servizi. Tel. 696.7121.
FIMINTER Spa adiacente piazza Bengasi stabile signorile occupati 3 camere cucina da L. 53 milioni. Tel. 696.7121.
FIMINTER Spa zona Parella occupati stessa casa 1-2 camere tinello cucinino servizi da L. 25 milioni. Tel. 696.7121.
GABETTI Rivoli 958.9483 vende libero elegante spazioso 4 vani L. 64 milioni meno mutuo di 14 milioni circa.
GABETTI 5757 vende libero via Magenta in stabile d'epoca mansarda di ingresso 2 camere bagno servizio 29 milioni.
G.E.A. vende libero zona Sassi S. Mauro alloggio di salone 2 camere cucina doppi servizi. Tel. 519.939 - 541.464.
IMMOBILI ITALIA vende corso Racconigi libero recente mq 70 ingresso, 2 camere, cucina, bagno, L. 55 milioni. Telefonare 585.536.
IMPRESA vende in complesso residenziale appartamenti nuovi varie dimensioni a partire da L. 790 mila mq consegna immediata. Mutuo e dilazioni. Visite sul posto via C. Colombo 6 - Piossasco o telefonare 783.398.
IMPRESA vende in corso Caio Plinio alloggi in costruzione nuova con box. Tel. ufficio di 517.406.

IPI

IPI A 511.382 libero San Paolo recente costruzione: ingresso 3 camere tinello cucinino bagno. Mutuo fondiario 40%. Iva 2%.

ITALIA 61 Palazzo Vela libero signorile 2 camere tinello cucinino servizi mq 90, L. 75 milioni. Tel. 540.153.
LEINI' villa bifamiliare libera recente 2 alloggi mq 150 box giardino condominiale mutuo residuo. Tel. 505.922.
LIBERA casa bifamiliare indipendente con magazzino ampio cortile o negozio vendesi in blocco o frazionata. Tel. ore ufficio 655.428.
LIBERA precollina corso Quintino Sella monocamera con cucinotto e servizi anche uso ufficio. C.V.I. 383.570.
LIBERI adiacenze piazza Derna signorili stessa casa 1-2-4 camera tinello cucinino servizi. Grimaldi 329.9007.
LIBERO bellissimo appartamento di 2 camere tinello cucinino ingresso bagno, dilazioni. Tel. 658.479 - 650.8764.
LIBERO adiacenze largo Toscana camera tinello cucinino servizi termo ascensore, dilazioni. Grimaldi 329.9007.
LIBERO adiacenze Maria Ausiliatrice camera cucina servizi 21 milioni sufficente 8 milioni contanti. Tel. 503.200.
LIBERO corso Francia angolo corso Svizzera 2 camere cucina bagno L. 33 milioni dilazioni. Tel. 443.223 - 441.797.
LIBERO pressi via Sansovino camera tinello cucinino bagno mq 55 casa del '62. L. 37 milioni e mutuo. Tel. 687.834.
LIBERO S. Rita 2 camere tinello bagno ingresso termo ascensore casa del '64. L. 65 milioni e mutuo. Tel. 687.834.
LIBERO Settimo Torinese recente rifinitissimo 2 camere tinello cucinino massime agevolazioni. Tel. 505.000.
LIBERO via Baracca ingresso 1 camera cucina termo bagno L. 31 milioni dilazionabili. Italimmobili 599.782.
LIBERO via Isonzo 3° piano 3 camere cucinotta ingresso bagno riscaldamento centrale. Lux Case 544.100.
LUNGO Po Antonelli libero 1 camera tinello cucinino servizi vista collina dilazioni. Tel. 512.012 Esim.
MANSARDA libera adiacente c.so Re Umberto stabile signorile elegantemente ristrutturata 47 mq Fiminter tel. 696.7121.
MONCALIERI corso Trieste libero recentissimo signorile ampio camera tinello cucinino bagno. Studio R.D. 535.211.
MONCALIERI viale Castello stessa casa appartamenti liberi signorili salone 2 camere cucina 2 servizi. Tel. 505.921.
MONOCAMERA libera in corso Casale con caminetto bagno angolo cottura e balcone L. 14 milioni. Tel. 657.392.
NICHELINO libera villa uni-bifamiliare indipendente ristrutturata box ogni comfort. dilazioni. Grimaldi 329.9007.
ORBASSANO libera camera tinello cucinino bagno costruzione signorile L. 40 milioni. Tel. 380.231.
PIANEZZA libero spazioso 2 camere tinello cucinino ingresso bagno. Gabetti Rivoli 958.9483 vende L. 65 milioni.

(continua)

A Palermo, dopo la strage «Vogliamo leggi eccezionali»

Le chiede il sindaco dc Elda Pucci prima dei funerali dei tre carabinieri assassinati [redacted] dalla mafia - Il magistrato: «Questa città vede [redacted] sente ma non vuole parlare»

PALERMO — Altri tre assassinati: [redacted] capitano e [redacted] carabinieri. Continua l'odioso massacro a [redacted] dove [redacted] sindaco Elda Pucci, democristiano, invoca *«leggi eccezionali»* e urla: *«Palermo non può continuare a contare* [redacted] *morti»*.

Ecco, vittime [redacted] vittime, mentre i mafiosi sfuggono ad ogni controllo e si beffano di tutte [redacted] regole lucrando miliardi con stupefacenti, appalti [redacted] di opere pubbliche, [redacted] Si ha l'impressione che a poco siano finora serviti i «vertici» [redacted] prefettura, sede anche dell'alto commissariato apposi[redacted] istituito per la lotta contro [redacted] mafia dopo l'assas[redacted] di [redacted] Chiesa. Cosa fare? Che cosa succederà [redacted]

Intanto si piange [redacted] nuovi tre [redacted] e [redacted] inquirenti [redacted] di comporre i tasselli [redacted] complicatissimo mosaico [redacted] questo nuovo crimine con[redacted] ieri sera poco dopo le 20,30 [redacted] civico 22 in [redacted] Scobar, traversa [redacted] grande circonvallazione di Palermo. I killers [redacted] una mitraglietta, un fucile [redacted] lupara, pistole e [redacted] (quante e quali armi sarà possibile stabilirlo forse soltanto dopo l'autopsia fissata [redacted] og[redacted] nell'Istituto di medicina legale dell'Università) non han[redacted] esitato a far strage del capitano [redacted] D'Aleo, 29 anni, nato [redacted] Roma ma figlio di un maresciallo dell'Arma in pensione originario [redacted] Adriano, un paesino [redacted] Palermitano.

[redacted] l'ufficiale, che [redacted] mandava [redacted] compagnia di Monreale, grosso centro or[redacted] attaccato [redacted] cintura palermitana (dove aveva rimpiazzato [redacted] pu[redacted] capitano, 30 anni, assassinato [redacted] un altro agguato la notte del 4 maggio 1980), stavolta i mafiosi hanno ucciso altri due militari dell'Arma, il carabiniere [redacted] Morici, 27 anni, di Valderice presso Tra-

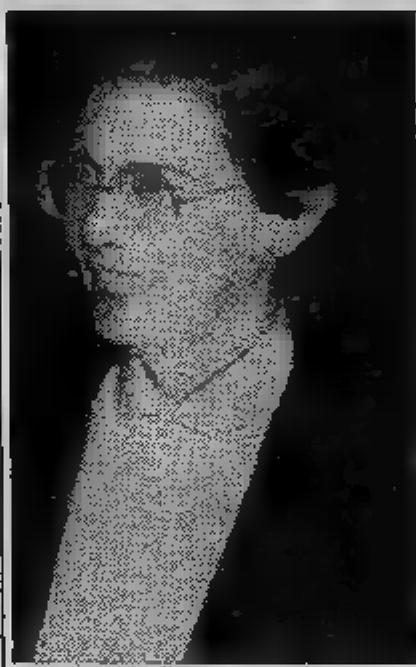

EDDA PUCCI

cito si [redacted] fermata davanti al [redacted] numero [redacted] dove [redacted] capitano D'Aleo stava per raggiungere nel piano attico [redacted] fidanzata. Le loro nozze erano imminenti.

Centinaia le persone che hanno visto e sentito, anche se per la straordinaria rapidi[redacted] cui [redacted] accaduto, [redacted] loro versioni raccolte faticosamente nel [redacted] una notte insonne, si prestano [redacted] al[redacted] tre o quattro ricostru[redacted] differenti.

Una Fiat 131, una delle vetture utilizzate [redacted] commando composto [redacted] sette, [redacted] otto, persone, [redacted] stata abbandonata e incendiata dagli [redacted] a pani [redacted] l'appuntato Giuseppe Bommarito di 39 anni, padre di [redacted] bambini di 10 e 8 anni, originario di Balestrate.

Il graduato [redacted] morto per una [redacted] scelta del destino. Ieri sera [redacted] dovuto es[redacted] lì, ma aveva accompagnato il comandante e il più giovane collega per fare quattro chiacchiere.

Gli assassini non [redacted] sono lasciati prendere in contropiede e hanno agito secondo il piano prestabilito sparando all'impazzata e prevenendo ogni eventuale [redacted] delle vittime appena la Ritmo blu [redacted] servizio [redacted] targa dell'eser-

poco più di [redacted] chilometro [redacted] via [redacted]. L'auto era stata rubata nell'ottobre [redacted] in città e in questi otto mesi probabilmente era [redacted] tenuta nascosta [redacted] uno dei tanti introvabili garages della mafia.

I funerali si svolgeranno domani pomeriggio nel Duomo di Monreale. Sarà un rito solenne, con funerali di [redacted] Intanto [redacted] intrecciano giudizi, commenti, prese di posizione nella città infervorata nella [redacted] elettorale dove per questa sera [redacted] già fissato un comizio [redacted] De Mita [redacted] seguiranno uno di Spadolini domani [redacted] uno di Berlinguer venerdì.

Ma [redacted] probabile [redacted] dopo questa [redacted] vile aggressione ai servitori dello Stato, dopo questa ulteriore [redacted] democrazia italiana, anche [redacted] leaders politici [redacted] affretteranno [redacted] Palermo. Se Elda Pucci [redacted] ai corpi dei tre militari dell'Arma crivellati [redacted] proiettili ha chiesto [redacted] fer[redacted] *«leggi eccezionali»* [redacted] aggiunto che *«la democrazia* [redacted] *potrà salvare solo se avremo il coraggio* [redacted] *fermare questo massacro»* il procuratore della Repubblica Vincenzo Pajno ha avuto parole [redacted] i palermitani.

Le piste quali sono? Una su tutte. Quella della mafia che ingrassa con [redacted] droga [redacted] già tre anni fa eliminò il capi[redacted] Sul delitto del suo predecessore il capitano D'Aleo [redacted] aveva smesso di indagare neppure dopo [redacted] 21 marzo [redacted] la corte d'assise assolse per insufficienza [redacted] prove i [redacted] presunti [redacted] ni (il p.m. aveva chiesto l'ergastolo) Armando Bonanno, Vincenzo Puccio [redacted] Giuseppe [redacted] schedati come ma[redacted] e sorpresi in un agrume[redacted] l'alba successiva al delitto Basile. [redacted]

[redacted] Napoli 3 rivali [redacted] Cutolo

I corpi dei camorristi trovati crivellati di colpi su un'auto abbandonata - Racket della droga

NAPOLI — *I cadaveri di* [redacted] *pregiudicati* [redacted] *rinvenuti all'interno di un'autovettura,* [redacted] *periferia di Castellammare* [redacted] *Stabia. Le vittime* [redacted] *Eustacchio Russo, 42 anni, Alfonso Amato,* [redacted] *anni, e Mario Lambiate, 30 anni. I loro corpi, crivellati da colpi di* [redacted] *da fuoco, erano* [redacted] *bordo di una «Horizon»* [redacted] *ta in via Montecoppola nella cittadina* [redacted]

Il triplice omicidio, [redacted] *prime indagini degli inquirenti, è da* [redacted] *episodio della guerra che da anni viene* [redacted] *da gruppi della criminalità organizzata contrapposti per conseguire l'egemonia sugli affari* [redacted] *della zona costiera vesuviana.*

[redacted] *Russo, soprannominato «Stacchiello», era un personaggio molto noto nella malavita* [redacted] *Castellammare di Stabia:* [redacted] *collezionato denunzie per contrabbando, traffico di stupefacenti, commercio d'armi e altri* [redacted] *contro il patrimonio. Nel novembre dell'82 fu trovato* [redacted] *Roma a bordo* [redacted] *una A112 guidata da Michele Zazza, il noto boss, meglio noto come «Michele o' pazzo».*

«Stacchiello», secondo gli inquirenti, [redacted] *avuto la funzione* [redacted] *elemento di raccordo fra il clan di Pupetta Maresca e quello* [redacted] *Michele Zazza che avrebbero programmato l'espansione* [redacted] *loro attività illecita* [redacted] *Roma. I due clan, come è noto, fanno parte del cosiddetto sindacato* [redacted] *crimine «nuova famiglia» che* [redacted] *contrappone alla «nuova camorra organizzata» di Raffaele Cutolo.*

Il movente del triplice omicidio va ricercato, secondo gli inquirenti, nell'ambito del traffico di stupefacenti. Le tre vittime, che viaggiavano [redacted] *bordo di un'autovettura, sono stati raggiunti da decine* [redacted] *colpi* [redacted] *arma da fuoco sparati da ignoti killer mentre scala*[redacted] *stradina di campagna alle pendici del Monte Faito.*

«Suicidio» di Calvi Contestate [redacted] prove

La famiglia del banchiere ha fornito una perizia contrastante quella del medico inglese

LONDRA — Giornata di fuoco, oggi, [redacted] processo Calvi. [redacted] famiglia [redacted] banchiere punta tutto sulle perizie medico-legali [redacted] parte, effettuate dal professor Fornari dell'Università di Pavia, decisa[redacted] contrastanti [redacted] i risultati ottenuti da [redacted] David Napley.

E' questo, probabilmente, il nodo più importante dell'inchiesta tesa a stabilire [redacted] la morte dell'ex presidente dell'Ambrosiano [redacted] stata [redacted] delitto o un suicidio.

Contestazioni sulle maree, sulle [redacted] rinvenute sugli abiti [redacted] vittima, sui nodi della corda servita [redacted] l'impiccagione, sul percorso che il banchiere avrebbe dovuto compiere per appendersi all'impalcatura sotto il ponte dei Frati Neri, sono questi i punti [redacted] forza già [redacted] noti [redacted] perizia di parte.

E' presumibile però che i famigliari [redacted] Calvi [redacted] conservato qualche «asso nella manica» e che oggi davanti al [redacted] non esitino a servirsene.

La giornata di ieri, la prima [redacted] processo, [redacted] ha presentato particolari novità. Il giudice ha riascoltato diversi testimoni. [redacted] è parlato in particolar modo di Flavio Carboni, il cui ruolo in questa vicenda è tanto misterioso quanto importante.

Alla fine dell'udienza la giuria si è trasferita sotto [redacted] ponte dei Frati [redacted] per una ispezione [redacted] luogo dove [redacted] corpo [redacted] Calvi è stato rinvenuto. Il coroner si era precedentemente opposto all'inclusione nel procedimento di testimonianze «controverse» [redacted] proposito di Carboni.

VOLVO
la grande protagonista.
LDB

DIESEL, BENZINA, TURBO
la prima Turbo-Wagon a benzina del mondo.
Una personalità esclusiva, [redacted] posti e 120 m³ di bagagliaio contenuti nell'eleganza [redacted] nelle dimensioni esterne della [redacted] VOLVO. [redacted] maneggevolezza a qualsiasi condizione di carico, altrettanta «Sicurezza Dinamica», e [redacted] i vantaggi tipici della Qualità VOLVO.
Questo ti offre, per [redacted] e per il tempo [redacted], [redacted] VOLVO Station Wagon — automatica [redacted] — nella [redacted] gamma di versioni Diesel, [redacted] Turbo. [redacted] Qualità VOLVO ti offre anche i vantaggi del servizio di assistenza [redacted] «VOLVO TELE SOS» realizzato in collaborazione con [redacted]
VOLVO [redacted] TOTAL
VOLVO
Qualità e Sicurezza

Arafat: «L'ammutinamento tra le file Olp [redacted] concluso»

Lo ha detto [redacted] capo di Al Fatah [redacted] termine di una riunione con i più stretti collaboratori militari - [redacted] i ribelli palestinesi non sono d'accordo: «Ci batteremo ancora»

BEIRUT — La rivolta all'interno [redacted] Al Fatah, il principale gruppo dell'Olp, [redacted] finita. Lo [redacted] detto il leader Yasser Arafat al [redacted] di [redacted] riu[redacted] i più stretti collaboratori militari, dopo [redacted] tornato nella Valle della Be[redacted] da una lunga missione diplomatica all'estero. Il leader palestinese [redacted] giunto oggi all'alba [redacted] Damasco dal Bahrein ed ha proseguito direttamente in macchina per il libano.

Per quanto riguarda la ribellione degli esponenti oltranzisti [redacted] Fatah, le valutazioni del capo di stato maggiore Khalil Wazir dell'Olp [redacted] parse meno ottimistiche di quelle di Arafat. Ha infatti detto ai giornalisti che l'ammutinamento non [redacted] rientrato completamente, ma che [redacted] stato circoscritto [redacted] *«non c'è più motivo di preoccupazione per nessuno»*.

Da Damasco un esponente dell'ala ribelle, [redacted], ha fatto sapere invece che *«nulla è concluso, ci batteremo ancora»*.

Per quanto riguarda il lun[redacted] viaggio diplomatico di Arafat (il leader palestinese ha visitato Arabia Saudita, Algeria, Romania, India, Kuwait, Bahrein, Nord [redacted] Sud Yemen), un suo aiutante ha detto che [redacted] perfettamente riuscito. I dirigenti dei Paesi visitati, ha notato, hanno espresso [redacted] Arafat il loro *«pieno appoggio»* in ordine ai dissidi scoppiati in seno all'Olp.

Da parte [redacted] Arafat ha rivelato di aver sollecitato la riunione di [redacted] vertice arabo [redacted] ha [redacted] disponibilità a partecipare [redacted] lavori anche se questi dovessero svolgersi a Damasco. Fra il leader palestinese e il colonnello libico Gheddafi [redacted] volate ultimamente parole grosse e anche [redacted] il presidente siria[redacted] Assad non corre buon [redacted]gue.

In margine alla riunione avuta da Arafat [redacted] Chtaura con i suoi collaboratori militari, [redacted] è appreso che nell'occasione [redacted] capo dell'Olp ha letto i passi salienti del messaggio di solidarietà ricevuto dal segretario generale del pcus Juri Andropov.

Come noto, il leader sovietico [redacted] espresso il [redacted] appoggio [redacted] Arafat

Mercantile [redacted] largo [redacted] Algeri

ALGERI — Il mercantile tedesco occidentale Darion è affondato il 7 [redacted] al largo di Algeri dopo [redacted] collisione con la nave algerina Le Tenes [redacted] quattro membri del [redacted] equipaggio, tra i quali [redacted] comandante, risultano mancanti. L'ha annunciato ieri sera l'agenzia algerina *Aps* aggiungendo che gli altri quat[redacted] membri dell'equipaggio del mercantile affondato, due tedeschi occidentali e due portoghesi, sono stati [redacted] salvo [redacted] nave algerina Le Tenes [redacted] da altre [redacted] algerine inviate sul posto.

[redacted] Brema, l'armatore tedesco e gli altri quattro membri dell'equipaggio del Darion hanno affermato che i quattro marinai scomparsi [redacted] morti e hanno accusato la na[redacted] algerina Le Tenes di esser[redacted] allontanata dopo la collisione [redacted] soccorrere il mercantile tedesco.

[redacted] le donne [redacted] possono [redacted] il cognome

BERNA — Il Consiglio nazionale (o Camera Bassa) del Parlamento elvetico ha approvato a stragrande maggioranza una proposta di legge che migliora lo *status* giuri[redacted] delle donne coniugate [redacted] abolisce la posizione del marito come «capo famiglia». [redacted] legge [redacted] passata con 139 voti a favore e solo 7 contrari.

Probabile esplosione atomica [redacted]

WASHINGTON — L'Unione Sovietica ha verosimilmente compiuto ieri [redacted] esperimento nucleare sotterraneo. Lo ha annunciato ieri a Washington il Dipartimento statunitense dell'energia. L'apposito sistema [redacted] rilevamento statunitense ha registrato, secondo il dipartimen[redacted] dell'Energia, [redacted] segnali [redacted] causati verosimilmente da un'esplosione nucleare sotterranea nel poligono di tiro [redacted] Semipalatinsk, in Siberia.

[redacted] in cassaforte I rapinatori [redacted]

ROMA — Si [redacted] fatti dare le chiavi dell'ufficio postale e della cassaforte [redacted] direttrice, [redacted] avendo saputo che i [redacted] custoditi erano soltanto sei milioni di lire hanno restituito le chiavi [redacted] se ne [redacted] andati. Protagonisti di questo insolito fatto [redacted] stati due rapinatori e [redacted] Maria Negrin, di 40 anni, direttrice dell'ufficio postale

Nel pomeriggio la donna stava rientrando nella sua abitazione, in via Appia Nuova, quando è stata affrontata da [redacted] giovani [redacted] e [redacted] che l'hanno costretta a entrare in casa. Dopo [redacted] fatti consegnare [redacted] chiavi dell'ufficio postale, i rapinatori l'hanno legata

Cavallo e uomo: sfida [redacted] pista

PERUGIA — Una sfida fra un maratoneta e un cavallo [redacted] svolta ieri all'autodromo [redacted] Magione vicino Perugia in previsione di [redacted] confronto previsto per settembre fra podisti e cavalli sulla distanza classica [redacted] maratona

Ieri, su una distanza [redacted] 21 chilometri, ha vinto il cavallo Scintilla, un [redacted]gue, montato [redacted] Sergio Ricci, che ha preceduto il marato[redacted] Alchirigi (23 anni, di Città di Castello, alcuni buoni piazzamenti in gare [redacted] fondo) di un minuto e 5". [redacted] cavallo ha [redacted] alla media di km orari 17,432.

L'Alchirigi [redacted] però in [redacted] (lui sull'asfalto della pista e [redacted] cavallo sulla terra), con [redacted] vantaggio [redacted] arrivato [redacted] 1'9".

[redacted] settembre, per iniziativa dell'allevamento Brigonella Ranch si disputerà a Magione la gara ufficiale sui [redacted] chilometri.

STAMPA SERA
Michele Torre
direttore responsabile
Carlo Bram[redacted]
vicedirettore

Editrice LA [redacted] S.p.A.
[redacted] Giovanni Agnelli
[redacted] [redacted] e Direttore Generale
Marco Benedetto
Consiglieri Vittorino Chiusano
Umberto Cuttica
Giovanni Giovannini
Carlo [redacted]
Francesco Paolo Mattioli
Sindaci Alfonso Ferrero (presid.)
Luigi Damartini
Giovanni Paradotto

Stabilimento tipografico: Edit. La Stampa S.p.A. - [redacted] Marenco, 32 - 10125 Torino
© 1983 Edit. LA STAMPA S.p.A.
CERTI[redacted] N. [redacted]
DEL 23-12-1981

Temperatura a Torino, ore 8 +16

POCO NUVOLOSO

[redacted] PREVISTO: [redacted] irregolar[redacted] nuvo[redacted] a sereno. VENTI: calmi o deboli. VISIBILITA': ottima. TEMPERATURA: in graduale aumento. TENDENZA DEL [redacted] condizioni stazionarie.

all'estero [redacted]

Atene	+18	+28
Berlino	+13	+25
Buenos Aires	+ 5	+10
Lisbona	n.	p.
Londra	+11	+20
Mosca	+12	[redacted]
[redacted] York	+20	[redacted]
Parigi	+11	+25
Singapore	+25	+31
Tokyo	+17	+21

In provincia (ore [redacted]

Aosta	+19
Alessand[redacted]	+15
Asti	+14
Cuneo	+18
N[redacted]	+15
Vercelli	+16
Genova	+20
Imperia	[redacted]
Savona	+21

In Italia (ore 8)

Venezia	+20
[redacted]	+18
Bologna	+19
Ancona	+19
Roma	+21
Napoli	+21
Bari	+20
Reggio C.	+22
Palermo	+23
Cagliari	+20

SU TUTTE LE AUTO NUOVE
10%
APPROFITTA DI QUESTA ECCEZIONALE OCCASIONE
RISPARMIA IL 10% SUL PREZZO DI LISTINO
SEMPRE
SU [redacted]
DELL'INTERA GAMMA [redacted]
ANCHE [redacted] CI DAI [redacted]
[redacted] O [redacted] SIA
COMUNQUE
CON [redacted] DI PAGAMENTO
IN CONTANTI, CON FINANZIAMENTO E IN LEASING
QUI
[redacted]
[redacted] CONCESSIONARI FORD DI TORINO
Euromotor
C.SO P. [redacted] 11 TEL. 521.14.17
C.SO [redacted]
Autostadio
C.SO [redacted] 22 TEL. [redacted]
VIA [redacted] 69 TEL. 650.55.35
Ford

INFORMITALIA
ISTITUTO NAZIONALE INFORMAZIONI
Corso Vittorio Emanuele 107 - Tel. 511.024-538.682 - Torino

boutique
Gabriella Gravina
dal 13 giugno inizia la VENDITA PROMOZIONALE
Via Amendola 10 - Tel. 531.465 Torino
LANVIN
GUY LAROCHE [redacted] PARIS
AUT. LEGGE 80

Industriali: «Soldi sì No agli orari ridotti»

Ribadite le posizioni delle parti nella vertenza dei metalmeccanici - Domani nuovo incontro anche se la trattativa registra difficoltà - Il ministro Scotti pronto a intervenire

— La parola oggi ai due organi direttivi delle controparti. La Fim infatti ha convocato il proprio direttivo e la Federmeccanica ha riunito la sua giunta. È molto improbabile che da queste due riunioni, che segnano una giornata di pausa nel negoziato, possano scaturire nuovi e risolutivi per la vertenza contrattuale dei metalmeccanici.

Così, alla ripresa della trattativa, in domani sempre sede «neutrale» dell'Unioncamere, le controparti faranno l'ennesima ed esauriente panoramica delle rispettive posizioni, per concludere che non ci sono alternative e che, per rimuovere la situazione di stallo, occorre tornare alla mediazione del ministro Scotti. L'impressione di ieri sera, al termine di un'altra giornata senza risultati apprezzabili, è che a questo punto anche la Federmeccanica accetti di buon grado un intervento di Scotti.

Una giornata «*complessivamente negativa*», l'ha definita Pio Galli nella conferenza stampa conclusiva. «*Non siamo di rottura* — ha aggiunto — *ma la situazione è ancora di grave difficoltà. Ci auguriamo che la giunta della Federmeccanica esamini serenamente le cose esposte dal sindacato e rimuova ogni pregiudiziale*».

Subito dopo, però, Mortillaro ha lasciato intendere che difficilmente le posizioni della Federmeccanica si modificheranno. «*Abbiamo lanciato al sindacato molti fili* — ha detto — *e sta ora a loro dimostrare volontà politica di raccoglierli. Volendo, siamo ad un passo dalla chiusura del contratto*». E a chi gli chiedeva se davvero gli industriali preferivano chiudere il contratto dopo le elezioni, Mortillaro rispondeva: «*Noi lo chiudiamo stanotte. L'importante è farlo, nei termini di giusto equilibrio*».

Ma le distanze sono ancora molte e l'incontro di ieri è limitato ancora una volta a misurarle, rendendo così impossibile il ricorso alla sottocommissione di trattativa, proposto dal sindacato. Questi i punti controversi:

• **SALARIO** — «*Le differenze non sono abissali*», ha detto Mortillaro, e «*soluzione compatibile con i programmati dall'accordo sul lavoro può essere facilmente raggiunta*». Ma la Federmeccanica tende a ritenere troppo l'aumento ottenuto dai metalmeccanici Intersind: 96 mila lire e tantum 80 mila lire.

• **ORARIO** — E' ancora questo lo scoglio principale. Sulla riduzione a 38 ore prevista dal contratto del '79, il sindacato ne chiede 12 uguali per tutti, mentre la Federmeccanica ne offre 4 a solo ad alcune categorie. Per le 40 ore dell'accordo del 5 gennaio scorso, poi, c'è un abisso: gli industriali vorrebbero totalmente esclusi da questo beneficio (in cambio di monetizzazione) turnisti e siderurgici, mentre per le categorie vorrebbero tradurre la riduzione d'orario in permessi individuali.

• **FLESSIBILITA'** — Distanti le posizioni anche sulla flessibilità dell'orario e degli Gli industriali chiedono che le ore «libere», a discrezione dell'azienda, siano più di 50 (che è la media degli anni passati), mentre il sindacato non è disposto a concederne più della metà. Per la Federmeccanica poi, «*ogni discorso di riduzione deve essere legato alla flessibilità*». Il sindacato, invece, vuole tenere distinti i due argomenti.

• **INQUADRAMENTO** — La Federmeccanica insiste a negare ogni disponibilità all'introduzione di categorie, sia per gli operai della quinta che per i quadri. «*Al più* — ha — *possiamo vedere di migliorare i livelli retributivi per un certo numero di operai specifici della quinta*».

Gianni Pennacchi

Droga negli Usa sempre più morti

Drammaticamente cresciuto il numero delle vittime per overdose - Raddoppiati a Washington

YORK — *Il numero dei morti e dei ricoveri urgenti dovuti all'uso dell'eroina sono drammaticamente aumentati in tutti gli Stati Uniti e quasi raddoppiati a Washington, la capitale federale, negli ultimi tre anni.*

E' quanto risulta da una ricerca federale che attribuisce l'incremento al dilagare dell'eroina nella classe media americana. Le morti dovute a dosi eccessive sono cresciute del 63 per cento in gli Stati e per a Washington, mentre i ricoveri urgenti hanno avuto un incremento rispettivamente del 48 e 16 per cento.

«Il problema dell'eroina sta assumendo la stessa gravità che aveva negli Anni 70 — ha detto il dottor Robert L. Du Pont, presidente dell'associazione per l'educazione dell'uso dei farmaci — e la novità è che l'eroina sta diventando popolare tra la classe media».

Questo nuovo ed inquietante fenomeno è dovuto, secondo il direttore dell'istituto nazionale per l'abuso dei farmaci, in parte a quelli che erano giovani negli Anni 70 e che usano marijuana e lsd e in parte al fatto che l'eroina sta diventando moda tra i consumatori abituali di cocaina.

Abusi edilizi a Mestre

Nuovi arresti

VENEZIA — Un agente immobiliare e un amministratore di alcune aziende del settore, entrambi veneziani, sono stati arrestati per corruzione e privato

Secondo l'accusa, i due, Daniele Causin, 32 anni, e il padre Giovanni, 58, avrebbero versato «tangenti» per milioni lire a consigliere comunale Gino Zampirollo per agevolare il passaggio in commissione edilizia di alcune pratiche

Zampirollo, già con le stesse per altri fatti legati all'inchiesta sugli abusi a Mestre, ha avuto la notifica di un nuovo mandato di cattura in carcere.

Flm: «Il governo deve intervenire»

si riunisce oggi il direttivo del sindacato

ROMA — *Della relazione al direttivo Flm convocato oggi è stato incaricato Luigi Borroni. Si tratta di una relazione molto lunga?*

«E' sufficientemente articolata — *risponde Borroni* — ed è incentrata sulla ricognizione dello stato della trattativa, analizzando punto per punto le divergenze tra le nostre offerte e le richieste della Federmeccanica».

E la conclusione della relazione?

«Che purtroppo la trattativa non ha segni di evoluzione e che quindi, se alla ripresa del negoziato di domani gli industriali si ripresenteranno con le stesse condizioni, rendendo inagibile il negoziato, faremo ricorso all'intervento del ministro Scotti. Questo del resto, lo abbiamo già anticipato ieri sera allo stesso ministro».

Cosa altro avete detto al ministro del Lavoro?

«Che se non ci sono segni di schiarita, chiameremo in causa il governo stesso, quale garante dell'accordo del gennaio. Abbiamo detto la Federmeccanica che non si può gestire quell'accordo a senso unico, ma che va rispettato, e va fatto rispettare, nella sua interezza».

Chiederete al governo di bloccare, per ritorsione, la fiscalizzazione degli oneri sociali alle aziende metalmeccaniche?

«Questo è uno degli che il governo può utilizzare. Se una richiesta ufficiale, lo decideremo oggi nel direttivo. Ma mi auguro non ce ne sia bisogno».

All'orizzonte qualche schiarita?

«Dopo gli incontri di ieri, la conclusione è che il comportamento della Federmeccanica è fin troppo leggibile la volontà di fare il dopo le elezioni. Ma mi auguro che qualcosa accada in la riunione della loro giunta: ci sono molte che sono d'accordo con la linea temporeggiatrice e premono per una chiusura rapida del contratto».

Salterà la tregua sindacale delle elezioni?

«Mi inevitabile, se il negoziato continuerà a fare passi avanti. Ma ovviamente, la responsabilità non sarà nostra».

g. p.

Raccolto '83: meno cereali più grave il problema fame

In 19 paesi in via sviluppo la produzione alimentare è diminuita

ROMA — *Al tutto sommato positivi del 1982 farà probabilmente seguito una netta flessione della produzione mondiale nel 1983. Lo ha ieri il direttore generale della Fao, Saouma, inaugurando i lavori dell'83ª sessione del Consiglio dell'organizzazione. Tra i fattori limitanti la produzione nel 1983, Saouma ha citato le misure restrittive adottate dagli Stati Uniti per quanto riguarda le aree coltivate e le cattive meteorologiche a carico dell'Europa e d'altri importanti Paesi produttori in Oceania e particolare molti Paesi dell'Africa preda a gravi penurie alimentari. Secondo le previsioni della Fao la produzione quest'anno si aggirerà sui 1435-1545 milioni di tonnellate (contro i 1565 milioni dello anno).*

«La produzione di frumento e soprattutto di granaglie — ha detto fra l'altro il direttore generale della Fao — dovrebbe risultare nel inferiore del tre per cento a quella dello scorso anno. In Europa altre importanti colture come leguminose e verdure sono state duramente colpite le disponibilità di carne sono messe a repentaglio dalla peste bovina. La generale in molte zone dell'Africa è molto grave».

Secondo quanto riferito Saouma, la produzione globale è aumentata nel del 2,5 per cento, la produzione di cereali pro capite — in 33 su 69 Paesi a deficit alimentare — è diminuita maniera considerevole. «In effetti — ha proseguito — in Paesi in via di sviluppo la produzione è in termini assoluti. In Cina il raccolto è stato buono globalmente, in Estremo Oriente e partiin India, la produzione è calata. In Africa la situazione rimane tragica con 23 Paesi su 42 che hanno fatto registrare un calo produzione alimentare

VENDITA ESTIVA PROMOZIONALE

"PRENOTALA OGGI - RITIRALA IN AUTUNNO"

- PELLICCERIA -

MARCHISIO

VIA GARIBALDI 4

TORINO V. a 50 m. Castello Tel.

Giacca visone	2.950.000	in offerta	2.200.000
Pelliccia visone	3.250.000	in offerta	2.800.000
Giacca marmotta canad.	2.400.000	in offerta	1.700.000
Giacca volpe Groenl.	2.400.000	in offerta	1.800.000
Giacca Murmaski	1.950.000	in offerta	1.450.000
Giacca castoro canad.	1.380.000	in offerta	970.000
Giacca opossum nat. e tinto	850.000	in offerta	
Giacca volpe argentata	4.600.000	in offerta	
Giacca volpe rossa can.	2.850.000	in offerta	2.200.000
Giacca volpe Shadow	2.800.000	in offerta	1.900.000
Giacca castorino selv.	790.000	in offerta	570.000

VIA GARIBALDI 4 ANG. V. XX SETTEMBRE

SOLO PER 30 GIORNI

Lo sport in tv: facciamo il processo al «Processo»

I dollari di Paperon Chinaglia fanno delirare i tifosi laziali

Eccolo qui di nuovo, paffuto, imbottito di dollari Paperon de' Paperoni pronto a sputarli fuori una slot-machine. Long John Chinaglia è sbarcato a Roma deciso a fare grande la Lazio ed il «Processo del lunedì» non poteva lasciarselo scappare. La manfrina è la solita: *«Abbiamo strappato Chinaglia* — dice Biscardi con l'aria trionfante delle grandi occasioni — *un'importante riunione, lo avremo con noi per pochi minuti perché altri più pressanti impegni lo attendono»*.

Macché impegni. Chinaglia sogna da mesi gli spaghetti all'amatriciana e cotolette d'abbacchio scottadito solo che non ha il coraggio di ammetterlo. Lo fa per lui il presidente dimissionario Lazio Casoni, che, arrivato in studio a trasmissione iniziata, si rifiuta di rispondere alle domande e con poca educazione fugge spiegando: *«Devo andare a con Chinaglia»* lasciando tutti imbarazzati.

Long John trova comunque qualche minuto per spiegare che vuol riportare la Lazio in alto, che venderà Giordano e Manfredonia, che tiene almeno sette brasiliani sotto controllo, che acquisterà un forte mediano nel Nord Europa. Il tutto fa delirare i tifosi laziali riuniti a Montefiascone in uno scenario meno imponente rispetto a Piazza del Popolo, dove si diedero appuntamento i fans romanisti; ma uno scudetto vale più una promozione Serie A quindi è il caso di montarsi la testa.

Concesso Chinaglia mettere le gambe sotto il tavolo di una trattoria «fuori porta», resta ancora la Serie B a tenere banco. Il presidente del Como Beretta e gli di Catania e Cremonese, Marzio e Mondonico, parlano di spareggi. Al tecnico lombardo piace recitare la parte della vittima, ma soprattutto più stupido di tutti: *«Noi poveretti, contadini, ci scusiamo per essere arrivati fino a questo punto. Ora chiediamo di perdere sul campo e non altrove»*.

Strane insinuazioni, ancora sospetti come domenica scorsa a Varese. Mondonico ha pure la faccia tosta di chiedere scusa a Di Marzio per certe accuse di gemellaggio tra Catania e Varese pronunciate non si chi. Dimentica questo allenatore, più bravo a menare le mani che a guidare squadra, essere stato proprio lui a spargere sospetti, a lasciarsi andare in dichiarazioni avvelenate nel dopo partita, mentre tirava calci e pugni all'impazzata. Ne sono personale testimone.

Beretta è più tranquillo dei tre. Per sicuro che tutti capiscano le sue parole ripete tutto due volte: *«Le dirò, le dirò, arrivati a questo punto, arrivati a questo punto, tutte e tre, tutte e tre, meritiamo la serie A»*.

Poche parole, per fortuna, altrimenti avremmo fatto tutti l'alba davanti alla televisione.

parla anche blocco degli stranieri. C'è l'avvocato Dal Lago che si nutre abitualmente con pane e veleno ed è sempre pronto a mettere una parolina buona per tutti, a seminare discordia e polemiche. Naturalmente accusa Sordillo, ma anche i presidenti di serie A molti quali agiscono solo sotto la spinta di interessi privati. Il notaio Evangelisti, membro della commissione giuridica della Federcalcio, tenta una difesa di Sordillo e conferma che potrebbero esserci delle sorprese quando verranno esaminati i contratti depositati ieri sera in Lega in tutta fretta.

Dal Lago pretende avere l'ultima parola tanto per non smentirsi dice cose da querela. Mette in guardia Chinaglia direttore generale della Lazio, Sbardella, che ha formato società sportiva insieme giocatore Peccenini agli arbitri Ciulli e Longhi. Gettata lì, senza commenti.

f. v.

Il ritorno di uno dei vincitori dell'ultimo scudetto riaccende i sogni biancazzurri

Chinaglia l'indomabile

ROMA — *Che significa ritorno Giorgio Chinaglia per la tifoseria della Lazio? Significa tutto. E per la Lazio società calcistica? La speranza di ritornare ad essere una protagonista del campionato, anche se questa speranza non può essere espressa dai dirigenti che se vanno ed è, infatti, espressa Chinaglia stesso. E che significa per la signora Connie Eruzione, consorte del nuovo signor presidente? Per la signora Connie un disastro, un dolore, avvenimento funesto.*

La signora Connie non ha nessuna simpatia per l'Italia; ne ha nessunissima per Roma. A Roma la moglie Chinaglia ha vissuto di nostalgie e, dopo aver sofferto la nostalgia, ha sofferto degli insulti romanisti. Andava al cinema? Insulti. Andava a far compere? Individuata presa in giro. Andava a spasso? Ecco che un romanista vraeccitato le gridava minacce. E allora la signora Connie parlò chiaro al Giorgio: «Via di qui, torniamo in America, anche tu non sei più amato come una volta».

La moglie Chinaglia ha già annunciato che lei dagli Stati Uniti non si sposta, né lei né i suoi tre figli. Giorgio vada pure a fare il bagno gloria, lei sta benissimo in New Jersey. più Connie ha potuto sul cuore Giorgio Chinaglia il richiamo dei vecchi amati colori. Il calcio negli Usa è fiammella che non è mai diventata una vampa. Giorgio urgeva la riconquista un posto che lo ricollocasse al centro di una folla e la folla biancoceleste è subito infervorata intorno al suo idolo.

Si è detto che per i tifosi della Lazio, Giorgio Chinaglia, Giorgione, Long John, è tutto. Egli è l'uomo della grande rivincita, dopo anni testa china, di sopportazione, di supremazia romanista. Egli l'uomo al quale i tifosi credono, dopo aver collezionato inghippi, bugie, promesse non mantenute. Chinaglia è la parte buona Lazio, l'altra faccia Lazio: quella con la grinta del guerriero. Con lui ogni traguardo possibile. Chinaglia favorisce le massime fantasticherie. «Lo sapevamo — dicono i tifosi —, appena ha potuto è ritornato fra noi».

Il suo arrivo, che si aggiunge alla riconquista della serie A, induce adesso i «fratelli laziali» a immaginare un futuro di fierissime e vittoriose battaglie con la Roma campione d'Italia. «Campione d'Italia fino quando glielo permetteremo, perché c'è un scudetto che sta per nascere. Avremo grossi campioni accanto Giordano e a Manfredonia; e D'Amico sarà trasformato». *I tifosi rammentano lontana domenica di San Siro, rammentano Chinaglia che insegue un melenso D'Amico per dargli la carica gli affibbia, alla presenza di settantamila persone, un calcione sul fondo schiena. Che uomo!*

Tu chiedi a un tifoso: «Ma insomma cos'è Giorgio Chinaglia?». *quello, illuminandosi, spiega che Long John il nemico giurato della mediocrità, l'avversore brocchi, il cacciatore di assi. E se ne vuoi sapere di più, il tifoso è dispostissimo a informarti che Giorgione semplicemente* «l'indomabile». *Questo entusiasmo chinagliesco è la comprensibile conseguenza d'un appena terminato viaggio nell'ombra. Subita una dirigenza incapace, tentennante, dubbiosa, i tifosi avevano perso fiducia, s'erano rassegnati a modesta esistenza retrovia. Chi, Roma e dintorni, avrebbe potuto prendere in pugno le sorti una società tramortita e ridarle vigore? Nessuno.*

Sventolava sulla città la bandiera giallorossa. Ma l'annuncio che il colosso americano ha volto lo sguardo in direzione sua vecchia squadra e nel giro di poche ore si carica esplode l'euforia. La dirigenza guidata Gian Casoni si rende conto che ha assolutamente la forza di resistere all'ondata. Debiti, pazzie di mercato, stagioni buttate al vento, tutto dimenticato. Dinanzi Chinaglia i tifosi si radunano come davanti al santo protettore. attendono miracolo della trasformazione dei brocchi in campioni della calata dei fuoriclasse. Perché a Chinaglia basta fare un segno per mutare la Lazio in irrefrenabile valanga.

Gianni Ranieri

Tardelli si prepara ad affrontare la

«Non ci far

Per il centrocampista azzurro import

Salvatore Bagni ha vissuto momenti difficili, in passato. Quando giocava nel Perugia, in particolare, ed era quasi altrettanto noto per le proprie intemperanze nervose quanto per le innegabili doti tecniche. Poi Marchesi lo ha «inventato» mediano (più o meno) di spinta e perplessità critiche andate via via scemando: per Bagni, mediano atipico dell'Inter, sono incominciate le lodi. Molti lo reclamano in nazionale. Magari al posto di quell'altro centrocampista «speciale» che è Tardelli.

che domani potrebbe essere suo diretto avversario nella partita ritorno della semifinale Coppa Italia. *«Prima tutto so toccherà me giocare contro Bagni* — mette subito chiaro Tardelli —, *dipenderà dalla posizione che lui terrà in campo. Comunque non credo che Bagni ed abbiamo gioco simile. Sì, anch'io, dopo essere arrivato alla Juventus, ho cambiato ruolo, già nel Como giocavo mediano avanzato. E anche nella Juve ho fatto il terzino solo un anno, poi mi hanno subito messo mezzala»*.

Indipendentemente da più o esatti parallelismi carriera, è un fatto che domani l'Inter potrà contare sulla presenza di uno dei suoi uomini di maggiore spicco a 1 dell'andata non è certamente un punteggio che può mettere la Juventus del tutto al sida eventuali rivincite interiste. *«Per un Bagni che c'è, però c'è un Oriali che manca* — gioca con le parole Tardelli —. *Un uomo decisamente importante, per la squadra in cui gioca. Lasciatelo dire me che lo so per esperienza»*.

Sì, Bagni, visto che di lui stava parlando? *«E' sempre stato buon giocatore* — spiega Tardelli —, *Anche quando giocava all'a destra. Effettivamente da mediano sembra aversi esprimere al meglio: si vede che questo suo ruolo più giusto. Bisognerà vedere continuerà a mantenersi su questi livelli, in tal caso avremo trovato un ottimo mediano. Anche se bisogne dire che Bagni non gioca propriamente da mediano. Infatti corre dappertutto, gioca tutto campo. Evidentemente è a questo che lo porta il suo estro»*.

La speranza, comunque — almeno da parte juventina —, è che l'estro di Bagni sera sia non proprio in forma smagliante. Se anziché sul 2 a 1 la partita di sabato si fosse conclusa con un risultato più netto, favore dei bianconeri, adesso si potrebbe affrontare la trasferta di San Siro con molta più tranquillità.

«E' inutile farla lunga —sbotta Tardelli —. *Lo so anch'io che potevamo segnare qualche gol di più, ma non abbiamo fatto è perché ci siamo riusciti. E' chiaro che adesso diventa tutto più difficile, comunque noi faremo tutto il possibile per portare a casa un risultato utile lasciarci castigare»*.

se tutto girerà sperato, ci saranno — Verona permettendo — altri due derby contro Torino di Bersellini: partite speciali, come insegna l'esperienza più recente, che possono riservare imprevedibili sorprese. *«Io spero che la Coppa finisca due derby* — dice Tardelli — *perché vorrebbe dire che siamo riusciti passare il turno contro l'Inter. Per quanto riguarda brutte sorprese contro il Torino... credo che nel tempo si potranno anche ripetere, non a breve distanza»*.

Giorgio Destefanis

Falcao trattabile all'8 luglio

ieri gli ultimi contratti per i nuovi stranieri acquistati da federazione estera, il mercato sarà ancora aperto alla scadenza «totale» luglio per i giocatori italiani, per stranieri già nella stagione.

la partita di ritorno di Coppa Italia contro l'Inter

remo castigare»

ortante ma non decisivo il rientro di Bagni (manca Oriali)

Torino: ora i tifosi sono anche «padroni»

Si attesta che il

Sig Giancelli Pasquale

azionista del

TORINO CALCIO

SOCIETA' AZIONI

Fino ieri, l'azionariato popolare calcio in Italia, e quindi anche Torino, rispondeva quasi totalmente favola. Di tentativi n'erano fatti parecchi ma si sempre fermati al livello delle buone intenzioni, sotto spinta emotiva. Tutti erano fatalmente naufragati, dopo che si raccolte poche lire e si erano fatte tante parole

Stavolta, i tifosi del Torino hanno raccolto l'iniziativa della società — iniziativa portata avanti dal consigliere De Finis — ed hanno risposto in modo semplicemente eccezionale: poco più due mesi hanno raccolto quasi duecento milioni, senza pubblicizzato l'iniziativa «Gli inizi sono buoni — *commenta Giancarlo Pons* — ed in futuro avremo molte soddisfazioni: l'iniziativa avrà un grande successo, riuscirà a coinvolgere tutti i tifosi del Torino che molto più numerosi di quanto ci si possa aspettare».

Come funziona la cosa in concreto? Il Torino consegna a tutti i sottoscrittori una pergamena — firmata presidente Sergio Rossi che «Stampa Sera» pubblica qui a fianco — che acquista valore ufficiale tutti gli effetti e che rende i tifosi partecipi della vita della società con la qualifica azionisti. In pratica, quello che i tifosi inseguivano da anni senza riuscire a concretizzarlo adesso realtà.

Come abbiamo detto, sono stati colti duecento milioni in due mesi. «Senza pubblicizzato la — *dice Gilletto Trabaldo, presidente dei Fedelissimi* —. Senza cadere in esagerazioni, siamo certi di arrivare a miliardo e mezzo entro l'anno. Il presidente Rossi merita questa nostra prova di attaccamento siamo certi che il Torino, anche con il nostro aiuto, potrà raggiungere nuovamente il massimo traguardo. Per il prossimo anno la squadra ci sembra già da vertici e non potrà che migliorare».

Beppe Bracco

TARDELLI: RIUSCIRA' A SORPRENDERCI

Terraneo: «Vietato illudersi»

TERRANEO PREVEDE UN'ALTRA BATTAGLIA CON IL

Il portiere granata non si fida del Verona: «Siamo in vantaggio ma sarà una dura battaglia» - Come eliminare i veneti

Per la quarta volta in quattro anni, il Torino potrebbe tentare la conquista Coppa Italia, un appuntamento prestigioso che sta diventando fatale per i «granata». Terraneo uno dei pochi giocatori che ha vissuto per intero questa sfortunata parentesi della storia del Toro ed è ovvio che lui più di altri si sente animato propositi rivincita. «Arrivare in tre occasioni fino al traguardo e veder svanire ogni volta il bel sogno proprio al momento decisivo sembra una storia incredibile, quasi un segno destino. Al punto giustificare le battute di spirito che qualcuno ha creduto bene di coniare in proposito».

E' un Toro dal volto diverso quello che per l'ennesima volta sta dando la scalata all'ambito trofeo. Un allenatore nuovo, facce mutate tra i giocatori ma l'obiettivo resta quello Torino persegue con la solita costanza e, auspica, con miglior fortuna. Speranze che giustifica con i progressi esibiti rispetto alle ultime prestazioni di campionato con la ritrovata vitalità fisica e morale. Napoli quindi Verona hanno costituito tappe significative sotto questo profilo perché la squadra ha superato con bravura (e anche un po' di fortuna) situazioni decisamente difficili.

Sabato ad esempio, nonostante i violenti contrassalti avversari, riuscita a imporre validi schemi di contropiede, che hanno fruttato una rete e avrebbero potuto renderne una seconda Garella fosse stato bravo. All'inizio della partita e in qualche altra sione, gli intendimenti rinunciatari Torino sono stati però platealmente contestati dal pubblico. Terraneo non si scompone quando glielo ricordiamo, anzi si dimostra un fedele seguace del «fine giustifica i mezzi». «Non si può pretendere di scoprire ora quello che vale la squadra. Ci interessava fare risultato positivo e ci siamo riusciti, mi pare che questa sia la considerazione più importante fare. Ho già spiegato precedenza che sarebbe stolto da parte nostra pretendere di assumere atteggiamenti da dominatori, partendo magari sconsideratamente all'attacco curare coprirci adeguatamente spalle».

A Verona, Terraneo stato costretto a sfoderare il miglior repertorio di portiere per salvaguardare rete e, viste le risultanze della gara di andata, è facile immaginare che il martellamento... proseguirà a Torino; magari con maggior pericolosità. Il «guardiano» granata allarga le braccia assume un'espressione rassegnata. «E' il mio dovere cercherò di svolgerlo la stessa efficacia. Naturalmente, mi attendo gros contributo dalla squadra che dovrà adoperarsi massimo per proteggermi. A Verona i miei compagni stati molto bravi tanto impegno dovrà rinnovato anche domani».

La vittoria conseguita all'andata rappresenta forse lo scudo più valido... «Certamente, arriviamo al secondo round di semifinale in netto vantaggio sarebbe rischioso cullarci nell'illusione di avercela fatta. Domani sarà un'altra battaglia, che metterà alla prova noi farà tremare i tifosi».

Piercarlo Alfonsetti

Molte le montagne: la più alta è il Mottarone (quota 1389)

Comincia domani il Giro d'Italia-baby il piemontese Godio in cerca di laurea

Comincia domani il Giro d'Italia-baby, una che per il passato non solo ha laureato a pieni voti atleti del calibro di Francesco Moser, Giovanni Battaglin e G. B. Baronchelli, che ha chiaramente evidenziato anche il valore del ciclismo piemontese. Difatti Giancarlo nel 1970 e il torinese Giovanni Fedrigo dieci anni più tardi hanno scritto i rispettivi nomi nell'albo d'oro della gara.

Quest'anno Piemonte noto Giro del gli atleti italiani sono raggruppati in formazione regionale) partecipa squadra giovane, a far parte della quale sono stati chiamati due uomini particolarmente «tagliati» per le corse a tappe (Luciano Godio e Saccardi Fiatagri) e ben quattro esordienti: Luigi Campo e Claudio Cerri della Fossano-Immobiliare S. Quirico, Luca Alessandri Novarese-Rovero e Mauro Lucchetta dell'Ucat Galli.

La composizione della squadra ha mancato di sollevare un mare polemiche. Non tanto per esclusione Domenico Cavallo, sei vittorie stagionali pluri-vittorioso in Italia, quanto per l'inserimento di Alessandri e di Lucchetta, diciannovenni per ora racchiusi nell'anonimato dei «seconda serie».

Fra i tecnici, fra stessi dirigenti di società, fra la folla anonima degli appassionati, c'è in realtà il timore che Alessandri e Lucchetta non «tengano» il ritmo di corsa a tappe. Si aggiungano i ritiri a catena due nelle ultime gare disputate viene spontaneo annotare che il «parto» della commissione tecnica piemontese Federciclismo non sia stato migliori. Sarebbe forse valsa la affidare la responsabilità della partecipazione al Giro-baby ad atleti di maggiore esperienza.

L'assenza inevitabile. Il velocista Cavallermaggiore mese frequenti dolori alla schiena, di natura traumatica. In una corsa di un sol giorno riesce anche a vincere, in una gara a tappe rischierebbe di «saltare». E Zilioli, il direttore sportivo di Cavallo, bene ha fatto a sostituirlo con il valsesiano Godio, lo scalatore che domenica ha il Memorial Prunero-Perona a Ciriè.

Il Giro d'Italia per dilettanti presenta più asperità, l'ultima delle quali è il Mottarone, quota sulle alture lago d'Orta. E Godio, se ben pilotato dai compagni tappe di pianura, potrebbe anche riservare grosse soddisfazioni ciclismo piemontese.

Giro-baby parte da Avezzano e concluderà il 25 giugno a Vigevano, dopo 11 tappe. Oltre rappresentative regionali italiane (ciascuna composta di 6 corridori) saranno «via» le squadre nazionali Bulgaria, Cile, Danimarca, Francia, Repubblica di S. Marino, Spagna, ra, Ungheria e Sovietica.

q. r.

Una telecamera a bordo della Lancia di Andruet

Le Mans in tv a 300 l'ora

Alla 24 ore di Le Mans, valida per il campionato del Endurance, Lancia partecipa con tre Lancia Martini affidate a Michele Alboreto - Fabi; Piercarlo Ghinzani - Heyer; Jean Andruet - Alessandro Nannini, Andruet-Nannini sarà una telecamera in modo permettere telespettatori di vivere in diretta l'effetto della partenza ed i momenti del sorpasso oltre km/h.

La 24 ore di Le Mans inizia sabato 18 giugno ore 16 termina domenica 19. La gara sul secondo programma della Rai a partire dalle ore 15,45 di sabato.

la telecamera a bordo Lancia di Andruet.

Collegiali a Formia azzurro per Gobbato

Scherma: preparano le Universiadi e i Mondiali

di fuoco, quello di luglio, per gli azzurri scherma, impegnati sul duplice fronte delle Universiadi di Edmonton (2-10) e dei Campionati mondo di Vienna (20-30) prove individuali a squadre. fiorettiste Cicconetti, chi, Sparaciari, i colleghi A. Borella, Cervi, Numa, Scuri, spadisti Bellone, Cuomo, gli Barba, Meglio, Marin, Scalzo dovranno recarsi nel torrido clima estivo della capitale austriaca.

A loro aggiungeranno Dorina Vaccaroni e la Zalaffi (Traversa), Cerioni e Cipressa, Manzoni e gotti, Maffei e Melanotto per il cambio alla e alla Gobbato, Ferro, Pantano e Cavaliere, secondo il programma prestabilito dal c.t.

Si tratta dare le ultime pennellate a una stagione che più volte si è d'azzurro, fino al brindisi Coppa del mondo la splendida accoppiata di Mestre Vaccaroni-Numa.

Agli allenamenti collegiali Formia (6-23 giugno) invitati, oltre a Vitalesta, il redivivo Dal Zotto, quale si tenta il recupero anni suo olimpico di Montreal, l'universitario vercellese Falcone mi- Franzini. Manca il livornese Montano.

Destano qualche preoccupazione della o Cicco- (in dimagrante), che riescono a i loro guai scolari, al pari di Cervi e Cipressa non al meglio condizioni fisiche.

Nell'ambiente torinese si gioito per convocazione Dianella Gobbato, attesa dopo la sua ria a nei tricolori universitari. disappunto, invece, Molinario, ignorato il bronzo conseguito campionati nazionali Siena.

Carlo Filogamo

Trofeo di bocce a Cocconato

COCCONATO — Interessante appuntamento per appassionati di bocce con Trofeo Conbipel, gara regionale a terne, organizzata dalla Boccofilia Cocconato e riservata categorie B, C inferiori, che si inizierà il giugno. A rendere agonisticamente valida la manifestazione vi 48 medaglie d'oro, in palio dal geometra Francesco Marocco (1° premio medaglie 40 mm) coppe sentanza.

Il Trofeo Conbipel gli a terne; magia di rappresentanza dall'inizio competizione. Per informazioni iscrizioni telefonare (0141) 48.51.15, ore pasti.

Basket giovanile Torzo il Piemonte

Si disputato a Stresa, nel nuovo impianto delle scuole medie, uno quattro gironi eliminatori maschili del «Decio Scuri», manifestazione riservata alle regionali di cestisti nati negli anni '67 e '66 inquadrata nel reclutamento giovanile denominato «Operazione Los Angeles».

Il successo finale è andato rappresentativa Trentino-Friuli Venezia Giulia che, dopo una gran rimonta, ha sconfitto di misura (96-95) la selezione campana. La squadra del Piemonte-Valle d'Aosta ha dovuto accontentarsi del terzo posto, superando nella «finalina» Basilicata-Calabria per 152-82.

La selezione piemontese allenata da Di Pasquale (Berioni Torino) Girardi (Opel Vercelli) era formata dai seguenti atleti: Aimone, Andreoli e Bovolenta (Berioni), (Valenza), Buzzi (Unipol Alessandria), Ressina (Rouge et Noir Aosta), Ri- (Lib. S. Paolo Torino), Tava (Derthona), Torren- (Bra), Vidili (Crocetta Torino) Vivalda (Amatori Savigliano).

La rappresentativa femminile, guidata Arnoldo Viberti (Cus Torino) Rosanna Guglielmo (Melchionni Alessandria) parteciperà invece da a giovedì a Chianciano alla finale del «Decio Scuri», cui po- accedere grazie alla vittoria ottenuta nel centramento giocato in Friuli. selezione è formata da Barinchi e Vitale (Accorsi), Naggi (Libertas Torino), Zucconelli Scolaro (Energia Torino) Verdi Morando (Cus Torino), Comola Prato (Melchionni Alessandria), Na- (Issa Novara), Toppino (Il Giornalino Alba), Butozzi (Pall. Vercelli).

r. b.

CALCIO — torneo Maroso (categoria esordienti) il Torino ha in l'Inter ai calci rigore, dopo che i tempi regolamentari supplementari si conclusi reti inviolate. Per il terzo posto il Milan sconfitto il Categoria pulcini: l'Auro- Venaria ha Paolo per 4-0; categoria minipulcini: l'Atm il Maroso di rigore.

Pallone elastico: Balocco è in crisi mentre i cugini Pirero dominano la B

Sette vittorie e sola sconfitta: questo il ruolino di marcia Porro Calcestruzzi di Dogliani, sempre al comando classifica campionato serie B di pallone elastico. La squadra capitanata da e Marco Pirero (due cugini liguri trapiantati per l'occasione in Piemonte) ha vinto questa volta una certa fatica, come punteggio 11-7, il confronto con Bene Vagienna, che con il punto conquistato mantiene distanze e dalla Maglianese, entrambe vittoriose trasferta.

I Pirero (Mauro batti- ha 20 anni, mentre Marco, la «spalla», è più anziano, in passato è squadra di Bertola) hanno raggiunto già una buona intesa sul campo e promettono un campionato eccellenza sempre che più giovane riesca a conciliare l'attività sportiva con il servizio militare.

All'ottava giornata il risultato più visto l'ha ottenuto la Canalese, guidata Vacchetto, che andata vincere Bardino Nuovo (11-7) contro i campioni d'Italia capitanati Musso e Avidano, due chi leoni della serie cadetta, che stentano quest'anno a ingranare (forse si risparmiano per il girone finale).

Ancora ricca di tornei notturne nella serie A, in attesa del via alla Coppa Italia che nella prima fase vede contrapposte tutte società B. Cinque le gare programma. Domani S. Stefano Belbo per la Coppa Capetta, saranno fronte Devia e Balocco, Mondovì per Trofeo Giorgio Tino confronto interessante tre il 40enne Bertola, i due atleti più in forma del campionato.

Sempre domani Torino, per la Coppa La Piemontese, gara incerta fra Rosso e Alcardi. Ventiquattro dopo, sarà in campo ad Alba nel Memorial Manzo Ismardi e avrà come avversario Balocco. Come si vede, una settimana terribile il campione d'Italia Balocco, che ufficialmente soffre di un dolore al braccio destro (ha inviato una settimana fa un certificato alla Federazione) ma nessuno riesce a spiegare la ragione suoi continui k.o.

E sabato dovrà giocare campionato a contro Pavese: altro incontro proibitivo. Sempre giovedì ad Andora, per il Trofeo Ariston, Berruti, sconfitto domenica Alba, cercherà rivincita contro Bertola.

Piero Galasco

Serie B — Risultati: Astor Ceva-Callcese 11-5; Cortemilia-Aspe 9-11; Porro-Benese 11-7; Bardino-Canalese 7-11; Caragliese-Maglianese 8-11; Taggese-Doglianese 11-8.

Classifica: Porro Calcestruzzi p. 7; Canalese e Maglianese 6; Astor Ceva, Cortemilia, Bardino e Taggese 5; Aspe 3; Benese e Doglianese 2; Calcese e Caragliese 1.

Prossimo turno: 9ª giornata. Sabato a Canale, ore 17, Canalese-Porro; a Dogliani, 21,15, Doglianese-Caragliese; a Magliano Alfieri, ore 21,15, Maglianese-Astor Ceva.

Domenica a Bardino Nuovo, 17, Bardino-Cortemilia; a Bene Vagienna, ore 16, Benese-Callcese; Taggia, ore 16, Taggese-Aspe.

Un festival del tennis alla «Racchetta d'oro»

In gara i migliori «3ª categoria» piemontesi

Ritorna la d'oro». Sui campi Circolo Stampa», piazza Scevola 2, 23 giugno 4 luglio battaglia i migliori tennisti di categoria Piemonte. I tornei di singolare maschile singolare femminile validi selezione campionati nazionali per classificati regionali.

Le «racchette d'oro» offerte Cinzano saranno parecchie, in anche un torneo di doppio maschile gara di qualificazione per «non principale). Ci spettacolo, al solito: e le giocatori che non vogliono re e quelli giovanissimi decisi a salire.

Le iscrizioni vanno inviate al Crai Stampa» (anche per telefono: 011 636.015) le dei giugno per la classificati» 24 giugno per gli altri tornei.

❶ Il video Nordmende «tutto spalla»

❷ Agfachrome 200 a sviluppo escluso

❸ Una nuova sviluppatrice per Durst

❶ Un «compatto» ultra-portatile...

Dopo molteplici soluzioni, adottate per rendere l'apparecchiatura video più portatile possibile, nasce ora il Compact-System 150 della Nordmende. Il «tutto spalla» costituisce una soluzione estremamente pratica per tutti i videofili interessati alla realizzazione di proprie immagini amatoriali.

Il modello VI50 è un videoregistratore compatto, che possiede quasi tutte le caratteristiche dei modelli «adulti» ed è dotato di speciale minicassetta VHS, dalla durata di registrazioni di trenta minuti, compatibile con il sistema di riproduzione dei normali home recorder.

La dotazione base è completata dalla telecamere a colori CI50, concepita in funzione di questo sistema: piccola e maneggevole. Un ulteriore e interessante pregio tecnico del Normende, consiste nella possibilità di assemblare il videoregistratore e la telecamera in una unità compatta.

Il supporto a spalla HI50, concepito volutamente per questo scopo, oltre a contenere comodamente i due pezzi video, consente di regolarne agevolmente le principali funzioni, offrendo inoltre uno stabile appoggio anche in difficili condizioni di ripresa. Il peso ulteriormente ridotto, le dimensioni contenute al e una tecnica sofisticata aprono nuovi orizzonti alla videoregistrazione casalinga.

Le caratteristiche più importanti del VI50 sono : motori pilotati a quarzo a trazione diretta, che assicurano un'estrema precisione di scorrimento del nastro e una buona qualità dell'immagine; un comando «full-logic», pilotato a microprocessore, regola in modo logico tutti i cicli delle varie funzioni; un display a Led segnala la funzione selezionata, la risposta al comando impartito, permettendo un controllo generale di corretto funzionamento; il taglio «assemble», senza zone di disturbo, consente di migliorare la qualità della ripresa; in caso di pause prolungate o di disinserimento tensione, una memorizzazione automatica garantisce un allineamento pulito delle sequenze senza giunzioni.

Inoltre se si desidera ritrovare mediante il monitor, singole scene di una registrazione, la ricerca automatica ad alta velocità offre un validissimo aiuto; questo dispositivo, che funziona a velocità triplicata, in avanzamento e ritorno, ritrova rapidamente l'inquadratura richiesta.

Il controllo completo del VI50 è assicurato dal telecomando a raggi infrarossi che offre: riproduzione, ricerca immagini, registrazione, postsonorizzazione e acceso/spento. Per evitare errori di comando, i tasti sono separati tra loro da lievi sporgenze che escludono praticamente la possibilità di premere involontariamente due tasti insieme. La telecamera che compone il set ha il tubo di registrazione a mezzo pollice «Saticon», che consente di effettuare le riprese con una illuminazione di soli 30 Lux.

Un obiettivo particolarmente luminoso f.1:1,2, è dotato di macroregolazione che assicura sempre l'esposizione esatta grazie alla regolazione automatica e manuale; lo zoom elettrico 6 x (8-48 mm), azionabile premendo un tasto, consente all'utente di variare in modo ottimale il tagli dell'inquadratura, senza variare la propria posizione.

L'attacco filettato da per filtri, offre la possibilità di utilizzare filtri cromatici e speciali, per sofisticare le riprese e renderle quasi professionali. Con il Compact System video 150 Normende la ripresa diventa più facile il suo peso estremamente contenuto lo fanno apprezzare da tutti.

Per informazioni e suggerimenti scrivere a:
Sera, rubrica «Hobby novità» - via Marenco 32 - Torino

❷ Per fotografare soggetti in movimento

Ai oggi i fotoamatori più esigenti, che già da tempo hanno avuto modo di ed apprezzare la nuova pellicola 200 invertibile a colori, a trattamento compatibile, messa in vendita dall'Agfa Gevaert inizialmente il solo «sviluppo incluso», potranno richiedere nei negozi anche il tipo a «sviluppo escluso».

Si amplia pertanto la gamma di materiali sensibili agfachrome, gamma che comprende pellicole amatoriali e professionali, in tutte le sensibilità i formati normali per venire incontro nel modo migliore a tutte le esigenze di riprese fotografiche.

La e la vivacità dei colori e una fedele riproduzione cromatica rappresentano le caratteristiche principali della Agfachrome 200, espressamente elaborata e realizzata per un impiego, anche in particolari situazioni di ripresa che si presentano all'operatore particolarmente precarie.

Data l'elevata sensibilità (24 Din/200 Asa) è soprattutto indicata per immagini di soggetti in movimento (partite di calcio, di cavalli), riprese in interni senza l'uso di lampeggiatore o treppiede, riprese esterni con brutte condizioni di luce o riprese teleobiettivi.

Per il lancio nuova Agfachrome 200 a sviluppo escluso, è stata studiata una particolare confezione siglate «Agfachrome 200 Work-shop selection», composta da due rullini di pellicola. Si tratta di set particolare, le cui emulsioni sono state accuratamente selezionate per un pubblico molto pignolo, che sulla base propria professionalità, saprà trarre, in fase di ripresa che di sviluppo, il meglio infinite possibilità offerte nuovo materiale sensibile.

Questa alle 21, fotografico «La Mole» Moncalieri 18, Adriana Viganò presenta una serie di diapositive sul tema «impressioni e colori».

Stampe a colori con massima semplicità

Anche Durst entra nel mondo del sistema Kodak Ektaflex PCT con la nuova sviluppatrice ECP 2025 Color Processor, che offre stampe a colori assoluta semplicità. Le operazioni trattamento dei materiali si riducono quasi a niente. L'attivatore a temperatura ambiente, pronto per l'uso, viene travasato direttamente nella vaschetta sviluppatrice; si inserisce in macchina la carta Ektaflex a luci accese e si espone sotto l'ingranditore una pellicola, negativa per stampe da negativa e invertibile per stampe da diapositiva.

La pellicola impressionata viene infilata nella fessura di caricamento ECP 2025, quanto basta per provocarne la presa da parte dei rulli interni che provvedono a farla attraversare l'attivatore; contemporaneamente si aziona a contatto con Led rosso che, trascorsi 30 secondi, si accende per segnalare il termine fase di attivazione. Poi con l'aiuto dell'apposita barretta di trasporto rossa, pellicola e carta sono afferrate dai rulli della macchina e escono.

Terminato il periodo d'attesa, previsto per il trasferimento dell'immagine dall'uno all'altro supporto, si provvede a staccare manualmente la pellicola dalla carta. Con questo il tutto, resta che aspettare qualche minuto per dare alla stampa il tempo di asciugare.

La Durst ECP 2025, con la sua fessura caricamento motorizzata, offre stampe un trattamento altamente uniforme, mentre il sistema di espulsione, pure motorizzato, assicura un accoppiamento perfetto dei due materiali, con la massima comodità e sicurezza di lavoro.

Il timer incorporato rende superfluo l'impiego ulteriore orologio per il controllo del tempo di attivazione e tutta la macchina può essere smontata e rimontata in brevissimo tempo. Rimossa la parte superiore della sviluppatrice, la vaschetta dell'attivatore può essere lavata comodamente acqua corrente. La ECP infine può essere sistemata difficoltà in ogni angolo, perché l'impegno di spazio modesto: misura 439 di lunghezza, 315 di larghezza e 125 di altezza. corredo serie fanno parte i listelli distanziali indispensabili per conversione al 13x18 cm.

photocenter news

Informazioni pubblicitarie dalla BP Photocenter.
Via Globerti, 26 - Torino

ad maker

DISSOLVENZE INCROCIATE

La BP Photocenter invita tutti i suoi clienti nella sala dimostrazioni: per la prima volta vengono presentate proiezioni in dissolvenza incrociata-stereo.
Tutti i giorni, proiezioni continuate e 4 proiettori con dimostrazioni specializzate, vasta scelta tra materiali Kodak Carousel, Prestinox, GAF, Malinverno, Perkeo. Vasto assortimento centraline, sincronizzatori e timer SHUNT.

OFFERTE

Zeiss Soft. proiettori + centralina manuale
L. 820.000
DS proiettori + centralina autom.
L.
GAF Rotomatic. Mod. STM
L.

La disponibilità dello BP Photocenter limitatamente agli articoli segnalati nelle Quotazioni foto-cine-video. Il loro numero è limitato da comprensibili ragioni di spazio

QUOTAZIONI FOTO-CINE-VIDEO

valori medi sul mercato al 14 Giugno 1983.

In rialzo · Stabile · In ribasso

1 REFLEX 35 mm

Canon AE1 P - Ob. 50/1.8 Borsa	L. 488.000
Fujica STX1 - Ob. 50/1.9 Borsa	L. 238.000
Yashica FX3 - Ob. 50/2 Borsa	L. 254.000
Yashica FX3 Kit	L. 475.000
Cosina CT1A - Ob 50/1.8 Borsa	L. 205.000
Cosina CT10 - Ob. 50/1.8	L. 215.000
Pentax Super Ob. A 50/1.8 - borsa	L. 629.000
Pentax MG - corpo	L. 215.000
Pentax LX - corpo	L. 806.000
Olympus OM 10-corpo	L. 232.000
Olympus OM Quartz-corpo	L. 337.000
Olympus OM 20-corpo	L. 324.000
Olympus OM 1-corpo	L. 329.000
Olympus OM 30-corpo	L. 423.000

2 OTTICHE

Zuiko Auto	L. 197.000
Zuiko Auto 2.8/100	L. 240.000
Zuiko Auto 3.5/135	L. 175.000
Zuiko Auto	L. 388.000
Zuiko Zoom 4/35	L. 274.000
Zuiko Zoom 3.5/35-105	L. 470.000

3 FOTOCAMERE 35 mm

Canonet	L. 139.000
Canon SNAPPY	L. 175.000
Canon SNAPPY 50	L. 215.000
AF 35M	L. 265.000
AF	L. 395.000
Konica Autofocus	L. 208.000
Fujica Autofocus	L. 218.000
Minox 35PL	L. 215.000
Minox 35GT	L. 225.000

4 FOTOGRAFIA IMMEDIATA

Polaroid 600	L. 56.000
Polaroid 630	L. 75.000
Polaroid	L. 109.500
Kodamatic	L. 48.000
Kodamatic Flash	L. 67.000

5 PROIETTORI DIAPOSITIVE

Prestinox 680 AF	L. 160.000
Zeiss P 2500 AF	L. 304.000
Rollei P 35 SAF	L. 400.000
Leitz C 1500	L. 542.000
Agfa Diamator AF	L. 185.000
Malinverno Mx 205	L. 141.000
Weber 400	L. 130.000

6 PELLICOLE

Kodacolor 36 p.	L. 5.100
Colorprint 3M 36 p.	L. 4.900
Ilfocolor 36 p.	L. 4.800
Fujicolor p.	L. 3.600
Ektachrome 36 p. VR	L. 7.200
ASA 24	L. 6.400
3M 1000 ASA	L. 9.300
Agfachrome 50 S - 36 p.	L. 5.300

7 CINEPRESE

Sankyo EM 20 XL	L. 116.000
Bauer C14 XL	L. 225.000
Bauer	L. 322.000
Bauer XL "S.	L. 405.000
Canon 514 XL "S.	L. 588.000
Canon 514 XL	L. 355.000
Canon AF 514 XL "S.	L. 818.000

8 PROIETTORI CINE

Bauer	L. 206.000
Bauer T 183 "S.	L. 420.000
5 "S.	L. 280.000
Alfa 08 "S.	L. 480.000
Silma Memory	L. 455.000
Silma Memory	L. 497.000
Chinon SP 350 sonoro	L. 429.000

9

Sony SLC 9-Beta	L. 2.035.000

Video 680 Monitor colore portatile Hitachi VK-C 850 Saticon	L. 2.330.000
Hitachi VT 9500	L. 1.755.000
Nuovo telecine Sony	L. 1.510.000

10

National PE 120 M	L. 15.000
Rollei 100 XLC	L. 29.000
Unomat B20C	L. 37.500
Unomat 8C24T	L. 84.000
Starblitz 2660 GMS torcia	L. 45.000
Metz 45 CT 1	L. 139.000
Metz 45 CT 5	L. 265.000

11 VIDEOCASSETTE

VHS Maxell 120	L. 19.000
VHS Maxell 180	L. 24.000
Beta Maxell 500	L. 17.000
Beta Maxell 750	L. 21.000

SVILUPPO E STAMPA IN 24 ORE
Sviluppo e stampa colore sconto 20%
Sviluppo DIA 36 pose con telaietti L. 5.300

PENSATE

FINO AL 30 LUGLIO

Da oggi chi acquista una Opel diesel risparmia fino a 2.200.000.

LA OPEL RIDUCE IL COSTO DELLE RATE DI ACQUISTO DI KADETT, ASCONA E REKORD DIESEL.

Fino al 30 Luglio, chi acquista a rate una di queste Opel - con finanziamento GMAC - si vedrà ridotto l'onere finanziario fino ad un massimo di Lit. 2.227.300, a seconda del modello* e del periodo di rateazione preferiti**

ALCUNI ESEMPI°	Risparmio con rateazione a 36 mesi	Risparmio con rateazione a 48 mesi
Kadett diesel	1.374.900	1.760.000
Ascona diesel	1.479.000	1.972.000
Rekord diesel	1.670.400	2.227.300

(°) Riferiti al prezzo del modello "medio" con anticipo del 20% del prezzo.

Ai risparmi realizzabili sull'onere finanziario della rateazione si aggiunge un altro grande vantaggio: la quota da versare in contanti è contenuta nella misura del 20%, corrispondente in pratica alla sola IVA.
(Chi preferisce l'acquisto in contanti, sa già di poter contare, come è consuetudine, su condizioni molto interessanti).

OPEL KADETT, ASCONA E REKORD DIESEL.

Nonostante gli aumenti del superbollo, una Opel diesel è già conveniente per una percorrenza di 10.000 chilometri annui (confronta la tabella ASCONA). Ma veniamo al sodo.

Guidando una Kadett diesel 1600 cc. 5 marce per un anno e percorrendo 20.000 chilometri, risparmierete, rispetto ad un'auto a benzina di analoghe prestazioni, Lit. 893.000 ed in più avrete la gioia di guidare un'auto che può tranquillamente portarvi fino a 150 km/h. Per quanto riguarda l'Ascona 5 marce, il motore è lo stesso, ma

Confronto tra i costi annui complessivi di un'Ascona 1600 cc. diesel e quelli di un'auto a benzina di analoghe prestazioni.

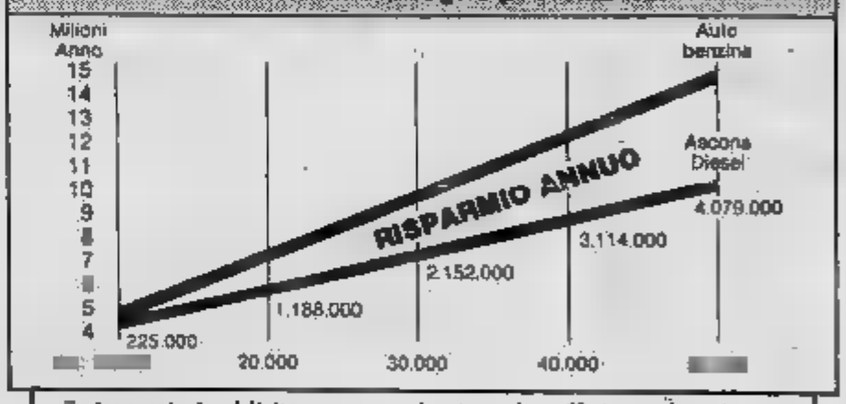

il risparmio è addirittura superiore: guidando un'Ascona per un anno e percorrendo 20.000 chilometri, risparmierete Lit. 1.188.000.

E Rekord? Prima di tutto è un'auto nuova. Migliorata in linea, nel comfort, nella tecnologia, nel coefficiente di resistenza all'aria. Così la nuova Rekord 2300 diesel vi farà risparmiare per una percorrenza media annua di 20.000 chilometri, e rispetto ad un'auto di analoghe prestazioni, fino a Lit. 2.458.800.

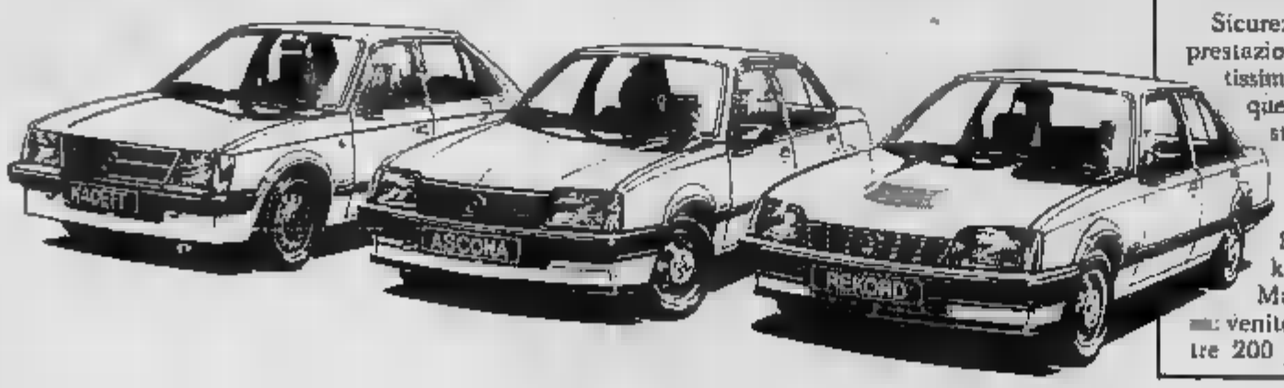

GAMMA OPEL. TANTI MODI INTELLIGENTI DI AFFRONTARE LA STRADA.

Sicurezza di guida, brillanti prestazioni, consumi contenutissimi, durata nel tempo: su questi principi Opel ha costruito la strada dell'intelligenza, su questa strada la gamma Opel continua ad avanzare. Kadett, Ascona, Rekord, benzina e diesel, Manta, Senator e Monza: venite a conoscere dagli oltre 200 Concessionari Opel-GM e presso i 600 punti di assistenza specializzata tanti modi concreti di affrontare la strada.

** L'offerta è valida solo ed esclusivamente per i modelli disponibili al momento della stipula del contratto presso i Concessionari.*

*** Presso i Concessionari convenzionati e subordinatamente alla sussistenza delle condizioni di solvibilità GMAC.*

OPEL

La strada dell'intelligenza.

OPEL GM

oroscopo di domani

di AstrOlga

ARIETE (21 marzo - aprile) Pratici, versatili, abrigativi la gente, a tutti i livelli, dimostrerete spirito di iniziativa in situazione complessa. Evitarete lungaggini tipo e risolverete bene gli eventuali problemi, più tempo da dedicare all'amore che, in questo momento, vi

TORO (21 aprile - 21 maggio) Se non sarete più tolleranti, difficilmente risolverete i problemi sentimentali, sono gli unici angustiarvi. lavoro nessun ostacolo: richiede da voi molto impegno e questo vi sente di ruminare comportamento partner.

GEMELLI (22 maggio - 21 giugno) Impiegherete il massimo delle vostre energie in un compito che vi attende e dimostrerete tutta vostra competere con Sarete tempe- e intraprendenti, ma occorre evitare le e saperai in tempo.

CANCRO (22 giugno - 22 luglio) Mostratevi più equilibrati nei atti e meno insicuri nell'esposizione idee. Risolverete un problema che vi assilla mediterete sulle zioni. Non appoggiatevi

LEONE (23 luglio - 22 agosto) Vi verrà affidato un incarico impegnativo, per gratificare il vostro orgoglio. Lo svolgerete larghezza di vedute e di mezzi e otterrete il le maggiori soddisfa- saranno dai che per cosa importante.

VERGINE (23 agosto - 22 sett.) Si prevedono ostacoli, dovuti alla posizione mentale errata. Sarete incerti e poco socievoli, agitati privi abilità nel capire le cose a fondo. Ma la perseveranza potrà dare dei frutti, superarete dubbi, ansie e timori.

BILANCIA (23 sett. - 22 ott.) Belle novità saranno di stimolo per agire. Otterrete un successo personale sentirete galvanizzati, da dimenticare problema importante che di essere risolto. Serenità e armonia in campo affettivo.

LA TORINESE
Classe - Convenienza
Cortesia
V. A. Doria 8 - Tel. 510.938
PROFUMI

(23 ott. - 22 nov.) Continuano i dispiaceri sentimentali che assorbono tutte energie. Dovreste convincervi che l'unica soluzione è quella sedimentare cose volerne discutere a caldo e, tanto meno, prendere delle sioni.

(23 nov. - 21 dic.) Le nuove conquiste amorose o i rapporti felici con il partner di sempre non sono sufficienti darvi sicurezza. te agitati sul lavoro, per la falsità di un giovane collega e combinerete pasticci. Provate a meditare, prima di agire.

CAPRICORNO (22 dic. - 20 genn.) Giornata impegnativa, molti compiti da svolgere e problemi da risolvere. L'umore non sarà dei migliori e vi sentirete stanchi, oltre che Per colpa vostra, può nascere un disaccordo con una persona più anziana di voi.

ACQUARIO (21 genn. - 18 febbr.) il e la disinvoltura non sufficienti evitare delusione in campo sentimentale, vi favoriranno nei rapporti con il prossimo e negli impegni di gruppo. lavoro nella sfera sociale.

PESCI (19 febbraio - 20 marzo) di una decisione sbagliata, per superficialità, autodisciplina, confusione di pensieri. Una novità non piacevole vi metterà di umore. Cercate più concreti), non volete incontro a quei ogni genere.

NILUS

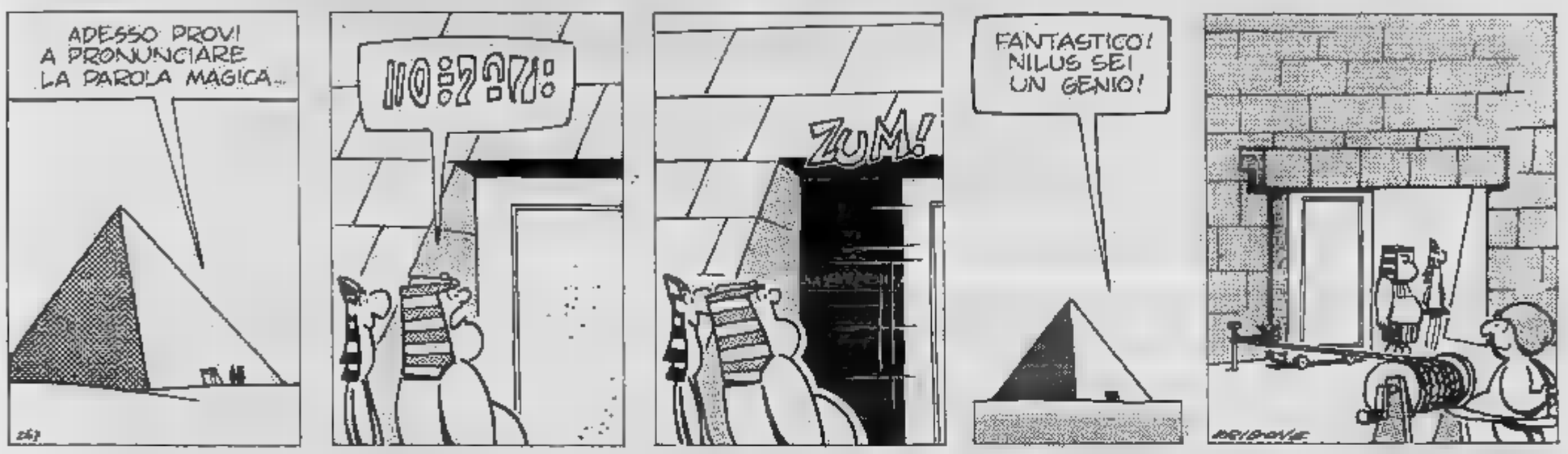

KOKY

Lettere

Cola di Rienzo da Predappio

Spett.le Redazione,

sono molte pubblicazioni, parecchi i pareri, disparate (spesso, forse, inutili) le polemiche per il vicino primo centenario della nascita figlio «fabbro Predappio».

La sua vita, le vicende di cui fu e delle quali rese protagonista Paese le conosciamo. Possiamo, storicamente, concludere ch'ebbe punti contatto con Cola Rienzo, il tribuno romano che dominò per un certo periodo la Città Eterna nel 1300 e che finì trucidato furor di popolo.

Anni addietro, in un elzeviro Nicola Adelfi, potè leggere che mentre lo conducevano via in arresto, dopo l'incontro col re a Villa Savoia, Mussolini dall'autoambulanza sentì clamore in lontananza. Pare ritenesse che il popolo stesse andando a liberarlo mentre, invece, osannava per sua caduta.

dott. prof. Teresio Raineri

Porta Nuova ripuliamola

Non è possibile fare «piazza pulita» Porta Nuova? Come inizia l'estate, stazione diventa ricettacolo di sfaccendati, di ladri, biscazzieri (gli stessi che «lavorano» nel sottopassaggio con gioco tre carte), sfruttatori di donne (quelle che «lavorano» in via Saluzzo e dintorni), di ubriachi, borsaioli, gente che scambia la stazione per un dormitorio pubblico.

La sporcizia è visibile ovunque: muri imbrattati, cartaccia per terra, telefoni danneggiati da teppisti. lettere sporcate con scritte varie, gabinetti in cui è meglio non entrare. questa è l'immagine che la città offre siamo freschi... **S. B.**

E adesso, ragazzi, è l'ora di Babilonia...

Una nuova rivista, pubblicata a Milano, definita «mensile di cultura di seduzione gay»

«Maturo professionista bisex villoso cer- giovane preferibilmente studente assolutamente estraneo ambienti particolari desideroso rapporto intelligente assolutamente riservato. Assicurari e richiedesi lealtà, disinteresse, riserbo, cultura. Preferenze pri- esperienze cui si assicura massimo tatto e sensibilità. Zona tra Novara Domodossola preferita».

«Trentenne ex militare della legione straniera, con bel corpo tatuato, attivo passivo, cerca da tempo bellissimo travestito o transessuale con intenzioni convivenza e fidanzamento, precedenza a lettere con foto indirizzo».

«Laureato 29enne, carino, con alloggio personale in Milano, conoscerebbe maschio attivo, muscoloso e sessualmente ben dotato e prestante, o baffi, 35enne, che sia anche serio e riservato, scopo sensuale e duratura amicizia. Gradita foto telefono».

Altri cinquantatré annunci di questo tipo, per tutti i gusti, per ogni esigenza, e provenienti dalle grandi città dai paesi del Sud italiano, fanno parte tante rubriche *Babilonia*, la nuova rivista (è giunta numero 4) pubblicata a Milano e definita *«mensile cultura e gay»*. direttore è Felix Cossolo, ex operaio a Torino e adesso milanese per motivi redazionali. Dice: *«Si chiama Babilonia perché nome di una rubrica della rivista torinese* Lambda, *che dirigevo anni fa a Torino. Questo nuovo mensile nato con programma ambizioso: diventare "vera" rivista dei gay italiani».*

Cossolo chiamato a raccolta attorno alla sua rivista i grandi nomi dell'omosessualità italica, dallo scrittore Pier Vittorio Tondelli, autore di *Pao* (ed. Feltrinelli), al poeta Bellezza, al cantautore Coen, fotografi Angelo Frontoni che collabora pure a *Playboy* e *Playmen* e Dino Pedriali estensore di un album su Pasolini. La pornografia, si assicura, non gradita; l'erotismo, invece, sì. *«Le nostre copertine sono accessibili a tutti. I voyeur possono essere accontentati dai contenuti sulle pagine interne»* specifica Cossolo.

Nell'ultimo numero *Babilonia* dedica molte pagine *«Torino austera e gaia»* soffermandosi sulla realtà «diversa» subalpina piemontese. C'è poi un'intervista a Franca Valeri, un'inchiesta Svizzera *«imperturbabile e omosex»*, rubriche dedicate libri e al costume, questionari, qualche fotografia maschietti giovani, belli e *ça va sans dire*, nudi.

Al momento il mensile tira 15 mila copie ma i suoi responsabili mirano al traguardo delle 30 mila. Insomma un tentativo avvicinarsi per quantità e qualità al settimanale *Gai pied* e al tedesco *Torso* che si pubblica a Berlino Ovest. Gli abbonamenti finora 300, le pagine a colori, su 36, saranno portate a 16, il direttore promette l'arrivo musicista Sylvano Bussotti come collaboratore.

Chimere per l'ambiente gay? Può darsi, tuttavia questa rivista si parla e Felix Cossolo e compagnia sono soddisfatti. Dichiara Tondelli, lo scrittore: *«Questa rivista mi pia- perché permette un dibattito che non sarebbe possibile in altri spazi. Sono comunque convinto che essa debba essere aperta agli etero. C'è pericolo che diventi ghetto? Pazienza, anzi meglio il ghetto si dimostrerà efficiente».*

Angelo Pezzana, capo storico del movimento gay in Italia, va più sul polemico: *mi bene perché difende a spada tratta la pornografia nel senso che ognuno ha il diritto di acquistarla ha desiderio».*

Edoardo Ballone

Economia nei consumi.

Alla perfetta costruzione di una Mercedes-Benz, alle sue caratteristiche di marcia, alle dimensioni dell'abitacolo, all'elevato livello di confort e sicurezza si aggiungono, in questa Serie, le prestazioni del Diesel Mercedes.

Un motore inventato per consentire un effettivo risparmio di energia e presentato dalla Mercedes-Benz, per la prima volta nel mondo su un'autovettura, nel 1936.

Economia che nasce dall'esperienza.

Molte case automobilistiche si sono oggi rivolte all'idea del Diesel. Ma milioni di vetture prodotte e vendute sono un traguardo di esperienza difficilmente raggiungibile. In più la Mercedes-Benz costruisce motori Diesel, da

4 e 5 cilindri, che sono destinati a vetture costruite esclusivamente per questo particolare tipo di motorizzazione. Vetture realizzate sulla base di un continuo lavoro di ricerca sulla concezione dell'economicità.

Grazie al quale, con misure ottimali nei motori, nel cambio ■ nel rapporto di trasmissione, il consumo è stato ulteriormente ridotto.

Mercedes-Benz Diesel Serie'83. L'economia fatta a sistema.

Economia globale.

Il tradizionale principio della Mercedes-Benz è sempre stato quello di costruire automobili dalla eccezionale affidabilità ■ al tempo stesso di globale economicità.

Questa filosofia costruttiva assume in questi anni particolare attualità e, grazie ai molteplici interventi specifici, oggi la gamma della Mercedes Diesel rappresenta la massima espressione di un vero "sistema economico" perché al rendimento di una Mercedes contribuiscono vari fattori: ■ consumo contenuto, l'alto rendimento d'uso, la lunga durata nel tempo ■ l'elevata stabilità del valore di mercato. Il servizio di finanziamento e leasing ■ affidato alla collegata Merfina.

Mercedes-Benz.
Il piacere di usare la ragione.

Mercedes-[illegible] Italia - Via Abruzzi, 3 - Roma

ECONOMICI

19 Vendita alloggi

PIANEZZA villa comoda servizi [illegible] 170 abitabili più laboratorio [illegible] box giardino. Ferrero 969.2653.

PIAZZA Adriano libero piano alto [illegible] giorno ■ [illegible] cucina [illegible] permute. Tel. 512.012. Esim.

PIAZZA Montanari libero salone ■ camere cucina biservizi costruzione recente box dilazioni. Tel. 512.012 Esim.

PIAZZA Omero (via Gonin) libero re[illegible] [illegible] cucinino bagno L. 49 milioni. [illegible] 532.711.

PRECOLLINA largo [illegible] ampio [illegible] 2 [illegible] cucina biservizi luminoso dilazioni permute. [illegible] 512.012 Esim.

PRECOLLINA strada [illegible] Nobile [illegible] [illegible] ■ mere camerette cucina 3 bagni mansarda box cantina in palazzi[illegible] [illegible] giardino vende Gabetti 5767.

PRECOLLINA [illegible] L. [illegible] Carretto [illegible] salone 3 camere cucina servizi signorile permute. Tel. 512.012 Esim.

[illegible] inizio corso Francia libe[illegible] ■ camere cucina doppi servizi ■ piano. Tel. 380.231 Gueli.

PRIVATO vende [illegible] in [illegible] salone ■ camere cucina 2 bagni [illegible] giardino cintura Torino permute. Tel. 968.8700.

[illegible] Cascine [illegible] ottimo camera [illegible] ■ cucinino servizi. Possibilità [illegible] facilitazioni. Generali. Tel. 380.873.

RIVOLI liberi [illegible] occupati appartamenti 2/3/4 vani e servizi facilitazioni di pagamento vende [illegible]n. Tel. [illegible]5.

RIVOLI residenza Parc Musinè liberi eleganti appartamenti anche con giardino privato Gabetti vende 958.9489/3.

[illegible] in villa bifamiliare signorile 7 vani su 2 piani con mansarda g[illegible] posto auto prezzo affare. Rizza 472.858.

S. MAURO impresa vende alloggi in costruzione di diverse metrature. Possibilità di mutuo. Tel. 822.5324 [illegible] 10-12 / [illegible]

S. MAURO libero mai abitato in condominio con giardino saloncino 2 camere cucina 2 servizi box. Mirisola 599.513.

S. PAOLO presso corso Peschiera libero ingresso camera tinello cucinino [illegible]no rimesso a nu[illegible] B.I.T. 442.389.

S. RITA libero subito [illegible] ingresso saloncino 2 camere tinello bagno adatto anche uso ufficio. B.I.T. 442.389.

S. RITA piazza Montanari recenti signorili liberi salone 2-3 camere cucina biservizi stesso piano volendo abbinabili box dilazioni. Studio RD 532.711.

S. RITA via Emanuel 6° piano camera tinello cucinino servizi terrazzino vuoto L. 43 milioni. Aurea 566.807 - 597.774.

S. [illegible] 2 camere cucina te[illegible] bagno costruzione [illegible]po[illegible]. Centro immobiliare. [illegible] 548.153.

[illegible] Cartman casa bifamiliare più seminterrato e manc[illegible] terreno mq 1000 L. 300 milioni. Tel. 505.[illegible] 517.603 [illegible] via S. Donato [illegible] tinello cucinino bagno [illegible] mento L. 35 milioni e mutuo.

T.A.I.T. 506.691 libero in via Genova (Mirafiori) camera tinello cucinino ingresso bagno L. 45 milioni 800 mila.

T.A.I.T. [illegible] in corso Racconigi (S. Paolo) 1° piano camera cucina ingresso bagno cantina L. 23 milioni locato.

T.A.I.T. 506.691 presso piazza Rivoli (via Rubiana) [illegible]mera tinello cucinino bagno L. 38 milioni 500 mila locato.

USAV 747.729 vende libero [illegible] Mila[illegible] recente saloncino ■ [illegible] [illegible] 80 milioni.

UTIP 547.826 via Belleria 7 angolo via Garibaldi in [illegible] [illegible] ascensore varie metrature adatti anche ufficio. [illegible] da L. 29 milioni 600 mila dilazionabili. [illegible] ■ loco.

VALSALICE in villa precollina salone tricamere cucina [illegible] giardino [illegible] [illegible] via Pontevedra 5-10 [illegible] venerdì ore 14,30-15.

VIA Viberti corso Peschiera vendesi libero costruzione di [illegible] **mq 140 ot[illegible] doppio. Tel. 549.650 - 749.2246.**

VILLA Rivoli panoramica unifamiliare 2 [illegible] ■ [illegible] 340 [illegible] **per ■ auto giardino** [illegible] **vuota L. 285** [illegible] **Doré. Aurea** [illegible] **- 597.774.**

[illegible]LLARDO[illegible]

vill[illegible] bifamiliare libera con giardino vendo a p[illegible] di vero affare, dilazioni. Tel. 658.478 - 650.8764.

[illegible] S. Rita vendesi libero 8° piano alloggio ■ soggiorno camera tinello [illegible] ripostiglio grosso balcone in parte verandato. G.E.A. 519.939 - 541.464.

21 Offerte affitto

A. PIED-A-TERRE [illegible]i e riservati arredati [illegible] casa a minimo [illegible] 140-250 mila uso [illegible]. Tel. 581.735.

AFFITTASI elegante [illegible] arredato 3 camere salone servizi zona centrale solo [illegible] 2° abitazione e funzionari o dirigenti. [illegible]

AFFITTIAMO ufficio semicentrale ■ ■ va[illegible] ni ingresso servizi. Richiesta L. 250 mila mensili. Labeo 748.222.

APPA[illegible]AMENTI [illegible] in villa cucina salone 3 camere tavernetta e box mq 250 in zona Cigliano L. [illegible] [illegible] mensili ■ referenziatissimi. Tel. [illegible] - 533.867 Rialto srl.

[illegible] 533.322 affitta [illegible] [illegible] (via Garibaldi) [illegible] uso [illegible] signorile mq 300.

CORSO Raffaello affittiamo ufficio completamente ristrutturato 3 [illegible] ampio ingresso 1° piano. Tel. 546.439.

[illegible] residence via Piava 62 affitta mono bilocali [illegible] [illegible] servizi alberghieri. Tel. 348.8333.

RIVOLI affittasi arredato a [illegible] [illegible] soggiorno 3 camere [illegible] servizi posto auto. Tel. al 958.7295.

SEDE centrale uffici arredati servizio [illegible] greteria recapito [illegible] [illegible] sala riunioni centro. Tel. 650.2161.

STUDIO COD[illegible] affitta ufficio Crocetta 5 vani 2° piano. Telefonare 530.871.

22 Traslochi

AUTOTRASLOCHI grandi ■ piccoli per città e tutta Italia, magazzino deposito [illegible]. Tel. 346.777 - 346.607 Valsania.

AUTOTRASLOCHI accurati prezzi modici smontaggio rimontaggio, garanzia furgo[illegible]. Tel. 657.051 Montalto, via Nizza 33.

23 Camere, pensioni

PENSIONE centrale nuova confortevole affitta camere singole e doppie con facilitazioni per lunghi periodi. Tel. 657.596.

24 Mobili, arredi

ATTENZIONE: camere [illegible]rim[illegible]ali L. [illegible] mila, cucine in laminato L. 339 mila. Pagnone Mobili, via Lagrange 29, cortile.

25 Artigiani, ecc.

CERCANSI artigiani montatori pratici di linee operatrici macchine speciali e [illegible] multiple. Telefonare 424.0995.

36 Nautica

[illegible] noleggio [illegible] canotti con motore e prezzi competitivi. [illegible] Tunisi [illegible], telefono 395.178.

38 Animali ■ veterinaria

A. RAZZE mignon da appartamento Yorkshire barboncini Toy m[illegible] [illegible] pechinesi Schnauzer nani volpini Pomerania Bobtail. Tel. 011 540.9177.

42 Antiquariato

[illegible] Pirra Torino, corso Cairoli 32, tel. 877.344 acquista dipinti dell'800 ■ primo '900 massima ris[illegible]

43 Filatelia, collezioni

ACQUISTO collezioni lotti ■ eredità di monete ■ medaglie in [illegible] ■ Argento. Montenegro *Supremio*, corso Vittorio Emanuele 83/E. Tel. [illegible].

Ville, app., cascine per vacanze, acq.-vend.

[illegible] [illegible] [illegible] vende casetta uni-bifamiliare con giardino cintura Torino, possibilità mutuo e dilazioni.

■ **PRIVATO** ricerca [illegible] ■ casetta cintura di Torino, pagamento contanti. Telefonare 569.376.

A-[illegible] IMMOBILI 655.359 [illegible] vegienna rustico abitab[illegible] orto L. 14 milioni rate senza interessi.

ALASSIO, Capodaletti Impresa vende alloggi tarmo autonomo, ottima posizione a partire da ■ milioni. Telefonare 0182 60.660.

ANDORA Albenga Ceriale vicinissimi mare pagamento dilazionato ed elastico secondo esigenze cliente impresa vende direttamente monolocali [illegible] 44 milioni bilocali da 63 milioni, trilocali [illegible] L. 81 milioni. Possibilità mutuo. Termoautonomo, terrazzi favolosi, giardini. Tel. 0182/642.260 - 011/788.115.

[illegible] Borgo Vecchio [illegible] zione nuovissima monolocale arredato signorile [illegible] mutuo. [illegible]. 531.005.

BORGIALLO (Canavese) zona collinare 3 camere cucina cortile terreno L. [illegible] milioni 500 mila. Tel. 380.231 Gueli.

CALABRIA a S. Maria del Cedro [illegible] vende [illegible] ultimi alloggi 100 mt [illegible] mare mutuo bancario. Tel. 011 351.693.

CALABRIA, a Scalea Impresa vende [illegible] [illegible] appartamenti sul [illegible]. Per informazioni telefonare 011 587.014 - 0985 200.44.

CALABRIA Jonica villini fronte [illegible]piaggia [illegible] giardino privato consegna agosto 1983 L. 18 milioni dilazionabili [illegible] 10 milioni mutuo. Tel. 011 761.691 ■ 790.375.

[illegible] casetta [illegible] indipendente re[illegible] di 8 vani da rifattare giardino box. Telefonare 512.012 Esim.

CISTERNA d'Asti località valle San Matteo graziosa casetta su 2 piani 8 vani servizi ampia soffitta trasformabile [illegible] piccolo vigneto L. 27 milioni [illegible] mila vendo. Telefonare 0141 55.676.

DI[illegible] Marina vendiamo [illegible] singole con giardino a L. 84 milioni, ■ milioni prenotazione. Tel. 541.628 - 543.554.

[illegible] vende Quario [illegible] piccola [illegible] scina con [illegible] ■ giornate circa L. [illegible] milioni vero affarone. Tel. 510.564.

[illegible] [illegible] [illegible] monocamera con ingresso angolo cottura bagno balcone L. 35 milioni. Tel. 585.801 Crimea.

PRAROSTINO

(Pinerolo) rustico indipendente da ristrutturare panoramico 3865 mq terreno L. [illegible] milioni 500 mila. IMIT 0121 3840.

[illegible] [illegible] porta di [illegible] comodo [illegible] strada negozi rustico finamente ristrutturato 7 camere 2 piani cucina [illegible] porticato ampio [illegible] forno ■ legna 4 [illegible] vigneto antistante L. 12[illegible] milioni [illegible] mila vendo. Telefonare 0141 [illegible]

[illegible] [illegible] totalmente da ristrutturare [illegible] terreno 10.000 mq. [illegible] Rivoli [illegible] vende L. 110 milioni.

[illegible] villetta indipendente 4 vani am[illegible] mansarda garage giardino L. 165 milioni. Grimaldi R[illegible] 953.2832.

RUSTICO bifamigliare a Front Canavese di 200 mq con 500 [illegible] L. 45 milioni e 14 milioni mutuo. Tel. [illegible]

SANREMO

in parco scolare corso I[illegible]esi Impresa direttamente vende appartamen[illegible] ultimati ogni dimensione. Tel. 011 [illegible]

[illegible] La Caletta di Porto Rotondo vendiamo appartamenti sul mare a condizioni interessanti. Via Pomba [illegible] tel. 515.721.

[illegible] d'Aosta la Rubner Blockaus Torino propone i suoi chalets in legno [illegible] stecco con [illegible] in [illegible] località. Dilazioni. Tel. 011 739.6178.

VILLA a Reano di salone 2 [illegible] cucin[illegible] bagno [illegible] [illegible] [illegible] mansarda di soggiorno due camere bagno. Gabetti Rivoli 958.9484 vende.

VILLA ■ alto livello uni bifamigliare a Candiolo vendo. Tel. [illegible] [illegible] ufficio.

46 Ville, app., [illegible] per vacanze, affitto

[illegible] ■ Taggia Residence Riviera appartamenti arredati massimo confort tv [illegible] tea-room giardino parch[illegible] eleganza tranquillità 300 mt dal [illegible] Prenotate ■ tem[illegible] le vostre [illegible] sconti speciali Interp[illegible]eci. Telefonare 011 331.758 - 0184 430[illegible]

SARDEGNA [illegible] miniappartamenti in villette riva mare zona Budoni 40 km da Olbia ogni confort. Tel. 988.8700.

47 Alberghi, pensioni

[illegible]0 Hotel Cairo [illegible] mi [illegible] ottima cucina. Giugno L. 23 mila, bambini [illegible] to 30%. Tel. 0182 42.907.

49 Informazioni

ALLA Sfinge investigazioni controlli infe[illegible] indagini private commerciali rintracci ovunque. Via [illegible] 5 angolo [illegible] Roma. Tel. 534.615.

52 Varie

A.A.A.A.A. GIOIELLERIA [illegible]mpra oro argento monete gioielli prezzi massimi. Corso Peschiera 181, tel. 334.832.

I QUATTRO DELL'ALFA ROMEO PRESENTANO

ALFA 33 LA LINEA

ARCAR C.so Trieste [illegible] MONCALIERI

BRANCA C.so Francia 197 RIVOLI

CARE Strada Lanzo [illegible] BORGARO

CAR-S.A.M. Strada Torino 161 CHIVASSO.

Concessionarie Alfa Romeo

Savona deve pensare al porto ma anche a 7500 disoccupati

Almeno la metà dei senza lavoro è costituita da giovani - Si devono sciogliere i nodi del terziario e della ricerca di nuovi mercati - La domanda di personale impiegatizio dimostra stanchezza: si deve impostare nella scuola la cultura del lavoro

SAVONA — L'amministrazione provinciale di Savona ha avviato approfonditi studi sui problemi dell'economia locale, delle infrastrutture, avvalendosi della collaborazione di esperti di fama nazionale ed internazionale.

«In una situazione densa di incognite — afferma il presidente della Provincia, Domenico Abrate — *nel Savonese bisogna puntare allo scioglimento dei nodi vitali per la sopravvivenza di tante imprese quali, ad esempio, la predisposizione di aree per insediamenti produttivi e la revisione dei rapporti occupazione-spazio in quanto i vincoli che essi impongono sono troppo onerosi per le aziende che si trovano a combattere con i costi del capitale e del lavoro. Certo nel passato abbiamo commesso errori; oggi però ulteriori sbagli o indugi potrebbero compromettere definitivamente il ruolo di questa nostra provincia che da decennio va lentamente scivolando verso l'emarginazione nel contesto del Nord-Ovest italiano».*

Savona, nonostante denunci un reddito per abitante tra i più alti, pur nella perdita di posizioni nella graduatoria nazionale, denuncia ufficialmente 7500 disoccupati dei quali almeno la metà sono giovani. Nel corso degli ultimi dodici mesi i disoccupati sono aumentati di ben 850 unità.

«Per risolvere questi problemi — dice Abrate — *bisogna prima di tutto rispondere ad un interrogativo. Per lo sviluppo economico dovrà puntare sulla razionalizzazione e qualificazione dell'esistente, oppure imporrà un potenziamento dell'apparato produttivo? E poi bisognerà anche sciogliere i nodi del terziario, della ricerca di nuovi mercati e di uno sviluppo dell'attività promozionale».*

A parte questo, a parte le questioni delle ferrovie, del porto, della viabilità che attendono interventi risolutivi, particolare attenzione bisognerà anche dedicare al problema dei giovani. *«La disoccupazione internazionale del lavoro* — sottolinea Abrate — *ha creato un ulteriore scollamento tra scuola e mondo del lavoro. Da qui la proposta di una cultura del lavoro nel mondo della scuola, anche perché i giovani non potranno più contare su tassi costanti di sviluppo. Già oggi la domanda di personale impiegatizio e dirigenziale mostra segni di stanchezza, così come è presente difficile l'eliminazione delle forme di lavoro dequalificato. La tendenza è quella a mansioni altamente qualificate, minori differenziazioni tra mansioni impiegatizie ed operaie, dal punto di vista sostanziale oltre che retributivo. Ma altrettanto vero è che ciò comporterà la necessità di approfondimenti e aggiornamenti delle*

Nicolò

La produzione del «Reggiano» incrementata (3%) in nove mesi

REGGIO EMILIA — *La produzione del Parmigiano Reggiano nel (aprile-novembre) nel comprensorio di questo formaggio tipico è stata di quintali con un incremento di poco superiore al 3 per cento rispetto al periodo precedente.*

L'autodisciplina decisa un paio di anni fa nell'ambito del consorzio del Parmigiano Reggiano prevedeva un incremento del 4 per cento.

Lo rileva il Consorzio secondo il quale si tratta di un lieve recupero della produzione. Il fatto, viene rilevato, ha un lato è coerente con il blocco produttivo fatto registrare a livello nazionale nella produzione del latte e dall'altro costituisce il recupero di un livello produttivo già conseguito nel dopo un calo di circa tre punti percentuali registrati nel 1981.

Nel 1982, rispetto all'analogo periodo precedente, la produzione di Parmigiano Reggiano registra un meno 2,29 per cento nel Bolognese, +2,95 nel Mantovano, +2,21 nel Modenese, +5,08 nel Parmense, +2,22 nel Reggiano. Ancora nel periodo in esame nelle annate casearie 1981 e 1982 il numero dei caseifici attivi è sceso da 1124 a 1070.

Interventi per l'artigianato della Camera di commercio

TORINO — *La Camera di commercio, su proposta della Commissione provinciale per l'artigianato e delle Confederazioni artigiane provinciali, ha deliberato lo stanziamento di fondi per l'abbattimento del tasso di interesse dei finanziamenti a credito convenzionato concessi dalle Cooperative artigiane di garanzia.*

Il provvedimento ha decorrenza dal 1° giugno 1983 e le relative domande devono pervenire alla Camera di commercio di Torino per le Cooperative artigiane di garanzia.

L'iniziativa è la più importante decisione presa dalla giunta camerale torinese a favore del mondo artigiano provinciale, nel quadro degli interventi promozionali previsti dalla legge n. 51 del 1982 istitutiva del diritto annuale a carico delle imprese iscritte nei registri ditte.

L'altro intervento si è invece sostanziato nell'erogazione di un contributo al Consorzio regionale artigiano garanzia fidi (Artigianfidi), che incrementando i fondi in dotazione del Consorzio stesso consente una rilevante moltiplicazione delle possibilità di finanziamenti presso gli istituti di credito convenzionati.

Il raccolto del grano duro sui 29 milioni di quintali

ROMA — *La produzione di grano duro, la cui raccolta è già iniziata nelle regioni del Sud Italia, dovrebbe, quest'anno, andare oltre i 29 milioni di quintali. Secondo le previsioni dell'Irvam, l'istituto per i mercati agricoli, quindi, la produzione dovrebbe registrare un netto calo del 2,5 per cento rispetto al raccolto dell'anno scorso (che fu un'annata pessima) e del 16,8 per cento rispetto al 1981 (che fu invece un'annata media).*

L'Irvam inoltre che gli investimenti hanno comunque denunciato quest'anno un ulteriore incremento (più 1,7 per cento), raggiungendo circa un milione e 730 mila ettari, grazie soprattutto all'espansione della coltura nel Centro Nord. Le regioni meridionali e le isole avranno, tutte, indistintamente, rese basse a causa della siccità.

Un esempio dalle «merchant banks» nate da antiche case commerciali

Da tempo si parla di diffondere in Italia istituzioni simili a quelle inglesi, variate nelle funzioni - A Londra due volte al giorno determinano anche le quotazioni dell'oro

È di recente, anche autorevolmente, rilanciata la proposta di fare anche a noi del *«merchant banking»*, cioè di diffondere istituzioni bancarie del tipo *«merchant banks»* britanniche. E a richiamo all'armamentario bancario e finanziario presente nella piazza di Londra diventa quasi obbligato. È allora il caso di citare brevemente i principali elementi di questo armamentario, per fornire poi qualche dettaglio ulteriore sulle *merchant*

Al centro del sistema c'è, a Londra, la Bank of England, fondata nel 1694, che è istituto d'emissione, banca del governo e supremo controllore dell'attività monetaria e del sistema bancario. Abbiamo poi le *«clearing banks»*, e cioè le grandi banche commerciali, che hanno una rete di oltre 13 mila sportelli in tutto il Paese. Si tratta delle *«big four»* e sono quattro grandi (che sono, nell'ordine, National Westminster, Barclays, Midland, Lloyds), due robuste banche minori (le Coutts e la William & Glyn's), e banche scozzesi e quelle dell'Irlanda.

A Londra (ma anche in altri centri del Paese, persino ad Aberdeen) ci sono numerose banche straniere (379 nel 1981, contro 77 nel 1960), in modo massiccio banche Usa e banche giapponesi. Ma nel conto abbiamo anche parecchie «basi» di banche italiane.

È stato anche il sistema bancario postale, con una capillare e oltre uffici nel Paese, che tratta più di 20 milioni di conti. E eccoci alle particolarità del mercato bancario e finanziario londinese e britannico. Citiamo subito le *discount houses*, che prendono a prestito denaro a breve e brevissimo termine (in i fondi liquidi delle banche) e lo investono, altrettanto a breve, in titoli del Tesoro, carta commerciale e altri titoli. Tra le *discount houses* più famose Alexander Discount, Clive Discount, Cater Allen, Gerard & National.

E eccoci le *merchant banks*. Molte di esse, ci ricorda uno studio di *National Westminster* che qui utilizziamo (*«The Banking System»*), nacquero nel secolo scorso case commerciali e, come si irrobustirono, trovarono una redditizia nuova attività nell'accettare tratte e titoli relativi a questi merci.

Al fianco al finanziamento del commercio vennero aggregate, nel tempo e successivamente, altre molto variate funzioni, come il emissioni obbligazionarie e azionarie, l'assistenza negli investimenti, il mercato valute e il dell'oro.

A questo proposito ricordiamo che sono *«bullion dealers»* (cioè agenti sul mercato dell'oro) cinque nomi (Mocatta & Goldsmid, Sharps Pixley, Johnson Matthey, Samuel Montagu) che sono delle *merchant banks* o loro consociate. E i cinque *bullion dealers* si riuniscono, a fare le quotazioni dell'oro, due volte al giorno in una austera saletta della Banca Rithschild, forse la più famosa tra le banche in

Continuando nell'enunciare funzioni delle *merchant banks*, ricordiamo ancora le attività di *leasing* e *factoring*, gestione di fortune e patrimoni, l'assistenza alle imprese nelle operazioni di fusioni, incorporazioni, riorganizzazioni. Abbiamo già citato alcuni di *merchant banks*. Aggiungiamo ancora, a titolo di illustri esempi, Bank, Lazard Brothers, Morgan Grenfell, Guiness Mahon e Rea Brothers.

Carlo Beltrame

La «battaglia degli spaghetti» resta aperta tra Europa e Usa

GINEVRA — *Il Gatt (accordo generale tariffe e commercio estero) non ha per ora convalidato la decisione di una commissione di arbitraggio di l'accusa avanzata dagli Stati nei confronti delle esportazioni di spaghetti, che sarebbero sovvenzionate e violerebbero gli accordi del Gatt in materia.*

La Comunità europea ha espresso la propria opposizione alle conclusioni cui era giunta la commissione e ha trovato appoggio presso vari Paesi non appartenenti alla Cee. Sul fronte opposto, al fianco degli Uniti si sono schierati Giappone, Canada, Australia, Nuova Zelanda e altri Paesi. Il prossimo round sarà probabilmente a luglio.

Da oggi costa di più usare l'aereo ma resta la tariffa «Nastro Verde»

Il Roma-Torino sale da 116 a 124 mila - Torino-Palermo a 170 mila

— Da è più caro viaggiare in aereo in Italia. infatti la seconda tranche (la prima è entrata in vigore il marzo scorso) dell'aumento globale delle tariffe interne decretato dalla commissione Sangalli a febbraio. Si tratta di un incremento del 7 per che riguarda tutti i collegamenti gestiti dall'Alitalia, dall'Ati, dall'Aermediterranea e dall'Alisarda.

Ecco le nuove tariffe entrate in vigore stamane su alcuni dei collegamenti più significativi con, fra parentesi, la tariffa «vecchia»: Roma-Milano 123.000 (tariffa attuale 115.000), Roma-Torino 124.000 (116.000), Milano-Palermo 170.000 (159.000), Milano-Bari 163.000 (152.500), Milano-Cagliari (126.000), Roma-Cagliari 63.500 (59.500), Roma-Olbia 77.000 (72.000), Milano-Olbia (123.000), Milano-Venezia 70.000 (65.500), Torino-Palermo (159.000), Milano-Catania 170.000 (159.000).

comunque in vigore la tariffa Verde» che prevede uno sconto del 30 per cento su alcuni voli per tutto l'arco della giornata, solitamente quelli meno affollati.

Il «Nastro Verde» riguarda le linee: Roma-Milano, Roma-Palermo, Roma-Catania, Roma-Genova, Roma-Venezia, Roma-Bari, Roma-Cagliari, Roma-Torino. Questo tipo di tariffe permette quindi lo stesso risparmio volta consentito solo dai voli notturni (i «postali» che oggi non trasportano più passeggeri) con la differenza, però, che riguardano voli distribuiti lungo l'arco tutta la giornata e non limitati — come in precedenza — alla sola fascia notturna.

Anche l'entrata in vigore, queste nuove tariffe maggiorate a partire da oggi, però, dei biglietti di la rete resta fra i più bassi in Europa a parità di percorrenza.

Uno!D

è viaggiosa (grazie a Diesel)

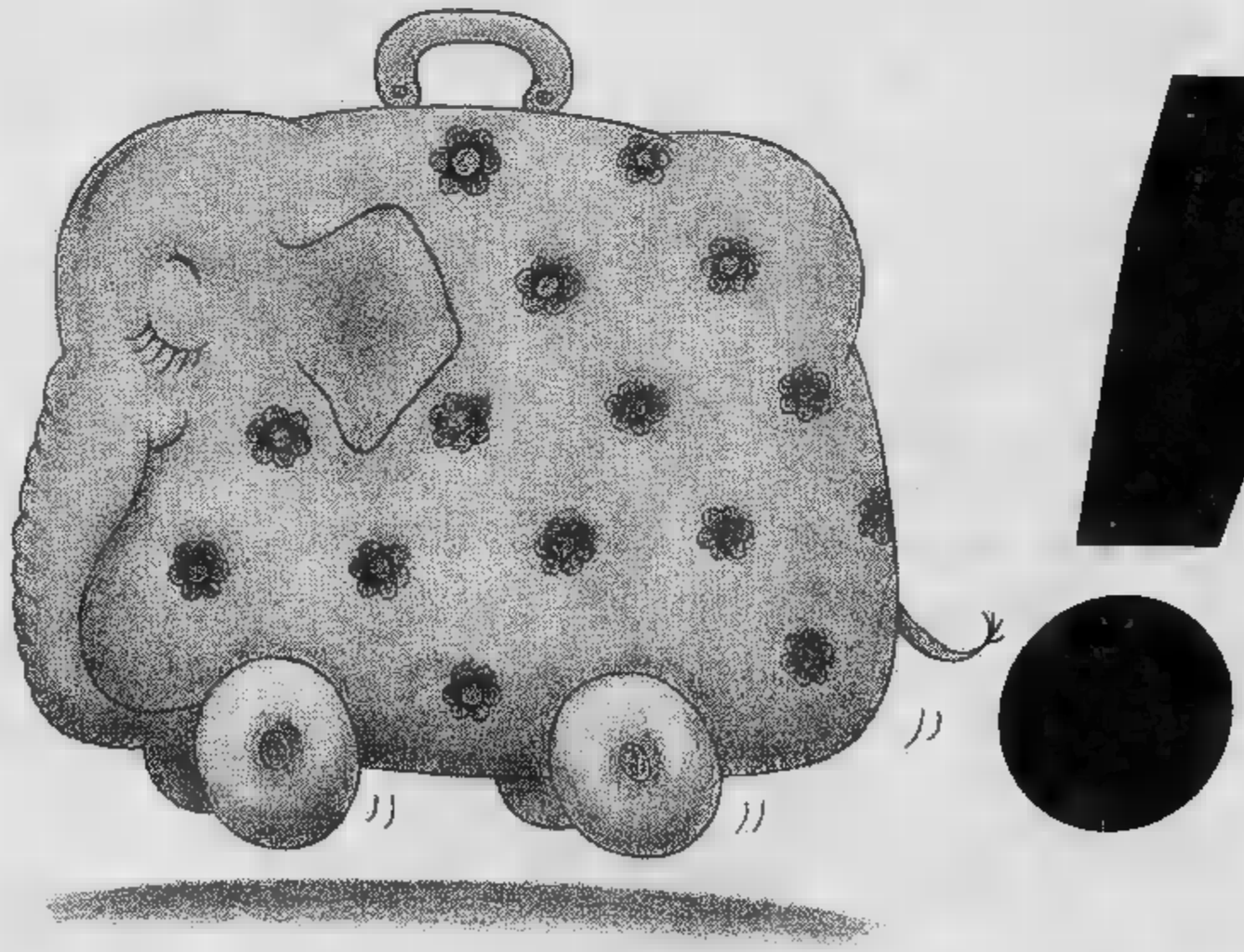

poche gocce di gasolio e il vostro superbollo svanirà senza lasciare traccia

2 versioni: 3 porte, 5 porte Super, 1300 cm³, 45 CV, 140 km/h. Freni anteriori a disco. Servofreno. Cambio di serie a 5 marce. A 90 km/h 21.3 km litro; autonomia di 900 km. Rispetto ad una equivalente vettura a benzina, risparmio di 800.000 lire all'anno su una percorrenza media di 20.000 km. A richiesta (Uno Super): fari alogeni, tetto apribile, sedile posteriore sdoppiato, vernice metallizzata, alzacristalli elettrici, bloccaporte elettrico.

Uno! è una Fiat.

FIAT

Presso Succursali e Concessionarie Fiat.

Rievochiamo insieme l'anno più tragico dell'Italia unita

LO SBARCO IN SICILIA

(con speciale missione per un soldato morto)

- Dopo la perdita della Tunisia, l'eventualità di uno sbarco alleato in Sicilia o in Sardegna non poteva più essere considerata remota, ma i servizi segreti tedeschi furono disorientati da uno stratagemma inglese
- Ai primi del maggio '43 fu infatti abbandonato il cadavere di un falso maggiore che aveva addosso documenti in cui si preannunciavano sbarchi in Sardegna e in Grecia

L'Italia del '43 - Quarta puntata

- Le sirene ululatono per la prima volta il pomeriggio del 9 luglio, poco dopo le diciotto una frase convenzionale («Prima partenza») lanciò l'allarme nell'isola

di GIUSEPPE [illegible]

È noto che la prima vittima dell'«Operazione Husky» (cioè «rugoso», il [illegible] in codice dello sbarco in Sicilia) fu un soldato inglese, Donald H. Shapley, 22 anni, che morì il 9 luglio '43 per il mal di [illegible] Roosevelt e Churchill, nell'incontro di Casablanca, avevano deciso l'invasione per la prima decade di luglio, quando la luna è nell'ultimo quarto, affinché i paracadutisti fossero [illegible] al chiaro di luna e la flotta d'invasione giungesse nella notte buia al largo delle coste ma fin [illegible] primissime ore dell'operazione un forte vento investì lateralmente i convogli anglo-americani facendo rollare le navi [illegible] disastrosi per le condizioni degli uomini.

La flotta che [illegible] verso la Sicilia è formata da 1375 navi da guerra e da trasporto e 1124 mezzi da sbarco; quella aerea consta di oltre 4000 velivoli. Nell'invasione vera e propria verranno impiegate [illegible] divisioni di fanteria, più [illegible] brigata autonoma, due divisioni corazzate e due aviotrasportate — in secondo tempo — altre [illegible] divisioni già pronte in Tunisia e a Tripoli: secondo le «Memorie» di Churchill si tratta, complessivamente, di 160.000 uomini, 600 carri [illegible] ti, 1800 cannoni e 14.000 veicoli.

Tutte queste forze, però, non sono completamente inattese. Dopo la perdita della Tunisia, l'eventualità di uno sbarco in Sicilia e in Sardegna [illegible] divenuta più concreta. Anche per questo Mussolini si era interessato [illegible] non mai alla situazione interna italiana, con particolare riguardo [illegible] Sicilia. Hitler invece, ingannato da uno stratagemma dei servizi segreti inglesi, prevede un attacco alla Sardegna: infatti, ai primi del maggio '43 i britannici hanno abbandonato sulle coste spagnole il cadavere di un falso maggiore inglese con indosso documenti che preannunciavano sbarchi in Sardegna e in Grecia. Il servizio di controspionaggio tedesco, avvertito da quello di Madrid, ha creduto i documenti autentici. Di qui l'errata convinzione di Hitler. Il Fuehrer, infatti, ha subito inviato nuove sezioni di artiglieria, specie antiaerea, in Sardegna e sull'isola di Ventotene che può rappresentare per gli alleati, assieme a Ponza, [illegible] testa di ponte per l'invasione della Sardegna.

Il 30 maggio '43 il generale Alfredo Guzzoni aveva assunto il comando delle Forze Armate della Sicilia che includeva il comando della 6ª [illegible] e aveva le funzioni di [illegible] autorità, anche civile, nell'isola. Le sponde siciliane misurano 1100 chilometri e, fatta eccezione di quelle settentrionali, [illegible] tutte favorevoli per uno sbarco. Lungo le coste sono disposte cinque divisioni e [illegible] brigate [illegible] costiere, cioè tutte unità che hanno un compito statico, prive di mobilità. Le «piazze» di Messina, Augusta-Siracusa, Trapani e i porti di Catania e Palermo dispongono di una difesa contraerea abbastanza efficace e, fronte a mare, di artiglieria a grande gittata.

[illegible] spiagge la situazione è ben diversa. Nel settore che sarà attaccato (210 km) da Cassibile a Licata vi sono undici battaglioni costieri e 112 batterie con tre battaglioni in riserva. Questo significa che ogni battaglione, forte di 500 uomini combattenti, deve sorvegliare un tratto di venti chilometri in media e che vi sono due [illegible] ogni chilometro. E' evidente che queste truppe sono in grado di vigilare, di opporsi a colpi di mano ma non di impedire una invasione.

Il comando della 6ª [illegible] dispone di [illegible] forza cosiddetta mobile rappresentata da due divisioni tedesche (la 15ª e la «Hermann Goering») [illegible] 28.000 uomini complessivi e di quattro divisioni italiane di cui [illegible] (la «Livorno») è parzialmente motorizzata: le altre, la «Napoli», l'«Aosta» e l'«Assietta», [illegible] appiedate e [illegible] le artiglierie trainate [illegible] cavalli.

Vi [illegible] inoltre elementi diversi: due reggimenti bersaglieri, un gruppo di cavalleria, battaglioni carri armati e controcarro, un raggruppamento semoventi, un battaglione arditi. In totale: le forze italiane impiegate per la difesa dell'isola [illegible] valutabili sui 170.000 uomini con un centinaio di carri armati mentre i tedeschi hanno 28.000 uomini e 165 «panzer».

Improvvisamente, nel pomeriggio [illegible] 9 luglio, alle 18,01, le [illegible] ululano a Caltanissetta, Catania, Siracusa e [illegible] Acreide e, pochi minuti più tardi, ondate di bombardieri si avventano sulle città [illegible] anciando per oltre un'ora su installazioni militari, strade, ponti, [illegible] fabbriche. Alle 19 il comando di Guzzoni è informato che alcuni ricognitori hanno avvistato [illegible] sei convogli carichi di truppe in rotta verso l'isola.

Una brevissima consultazione con Roma e [illegible] 19,20 — ottenuta ulteriore conferma [illegible] notizia — viene lanciato l'allarme con [illegible] frase convenzionale: «Prima partenza». Passano le ore, lentissime, e la calma [illegible] bra tornare ovunque. Le ultime luci del tramonto si sono appena spente in cielo quando (sono le 22,10) le truppe sulla costa sud-orientale odono un intenso rombo di motori di [illegible] che provengono dal [illegible] paiono volare a [illegible] quota. Le batterie contrae- [illegible] aprono il fuoco a casaccio perché la debole luce dell'ultimo quarto di luna non lascia scorgere i velivoli avversari che si allontanano [illegible] avere sganciato.

L'attacco alla Sicilia, da parte del 15° Gruppo di Armate di Alexander composto dall'8ª armata britannica e [illegible] 7ª americana, comincia così, con un grave insuccesso alleato.

All'imbrunire [illegible] 9, infatti, erano decollati dagli aeroporti tunisini 144 [illegible] che trainavano alianti carichi di uomini e [illegible] della Brigata Alianti inglese; poco dopo [illegible] erano partiti altri [illegible] un reggimento della [illegible] divisione paracadutisti [illegible] luce lunare, l'inesperienza di parecchi piloti e il forte vento avevano causato la dispersione delle formazioni. Così, [illegible] alianti prendono terra un po' dovunque (e soltanto dodici nella zona prevista) mentre 61 cadono nel Mediterraneo.

Il [illegible] vuole che un aliante scenda presso il Ponte Grande sull'Anapo, a sud di Siracusa, principale obiettivo degli inglesi. L'equipaggio, rinforzato da altri reparti, conquista il ponte sul quale, qualche [illegible] dopo, potranno transitare i carri armati della 5ª divisione britannica. All'alba, dalle spiagge si assiste a [illegible] spettacolo grandioso: da centinaia di [illegible] ferme al largo si [illegible] sciami di mezzi da sbarco che puntano verso terra; [illegible] batterie costiere aprono il fuoco [illegible] le vampe rivelano le loro posizioni che sono immediatamente annientate dal cannoneggiamento delle artiglierie navali.

[illegible] prima giornata di scontri il maggior successo è conseguito dalla 5ª divisione britannica che [illegible] arriva con una colonna a Siracusa. I «Rangers» americani che, anziché sbarcare su spiaggia aperta, attaccano direttamente il porto di Gela, [illegible] validamente ostacolati [illegible] un battaglione costiero italiano [illegible] debbono combattere a lungo per prendere terra e poi conquistare la città casa per casa.

Guzzoni ordina il contrattacco al Gruppo «Ems» nella zona di Canicattì; al Gruppo «Schmalz» e alla divisione «Napoli» verso Siracusa; alle divisioni «Livorno» e «Goering» su Gela; il Gruppo «Fullriede» e [illegible] altre truppe italiane [illegible] Licata. Ma è un fron- [illegible] molto ampio (oltre 210 chilometri) e le forze italo-tedesche impegnate nella controffensiva tengono a stento testa alla 5ª britannica e alla 1ª e 3ª americana mentre grossi contingenti alleati (50ª e 51ª britanniche, 1ª [illegible] e 45ª americana) premono, [illegible] trovare [illegible] contrasto, al centro di questo lungo fronte, fra Vittoria e Avola.

C'è poi, a favore degli anglo-americani, il dominio del cielo. La Luftwaffe e la Regia Aeronautica attaccano le navi al largo [illegible] ma vere e proprie flotte di cacciabombardieri alleati fanno terra bruciata, mitragliando e spezzonando le colonne in marcia, causando perdite e distruzioni gravis- [illegible].

Nelle zone di Licata e di Siracusa si impegnano sanguinosi combattimenti e dall'alba dell'11 luglio la «Livorno» e la «Goering» avanzano affiancate verso la spiaggia di Gela mettendo a dura prova la fanteria della 1ª divisione americana: poi intervengono le artiglierie [illegible] e bloccano le forze dell'As- [illegible] che subiscono pesanti perdite (i contatti fra fanterie alleate a terra e artiglierie in [illegible] re sono perfetti anche se accadono tremendi errori: nella serata dell'11 luglio 144 Dakota che volano in formazione a 250 metri di quota per lanciare duemila paracadutisti su Gela [illegible] colpiti per sbaglio dai cannoni [illegible] navi che ne abbattono [illegible] e disperdo- [illegible] gli altri sicché soltanto 400 paracadutisti possono essere lanciati).

LO SBARCO IN SICILIA DELLE PRIME [illegible] ALLEATE

Rievochiamo insieme l'anno più tragico dell'Italia unita

LO SBARCO IN SICILIA (con speciale missione per un soldato morto)

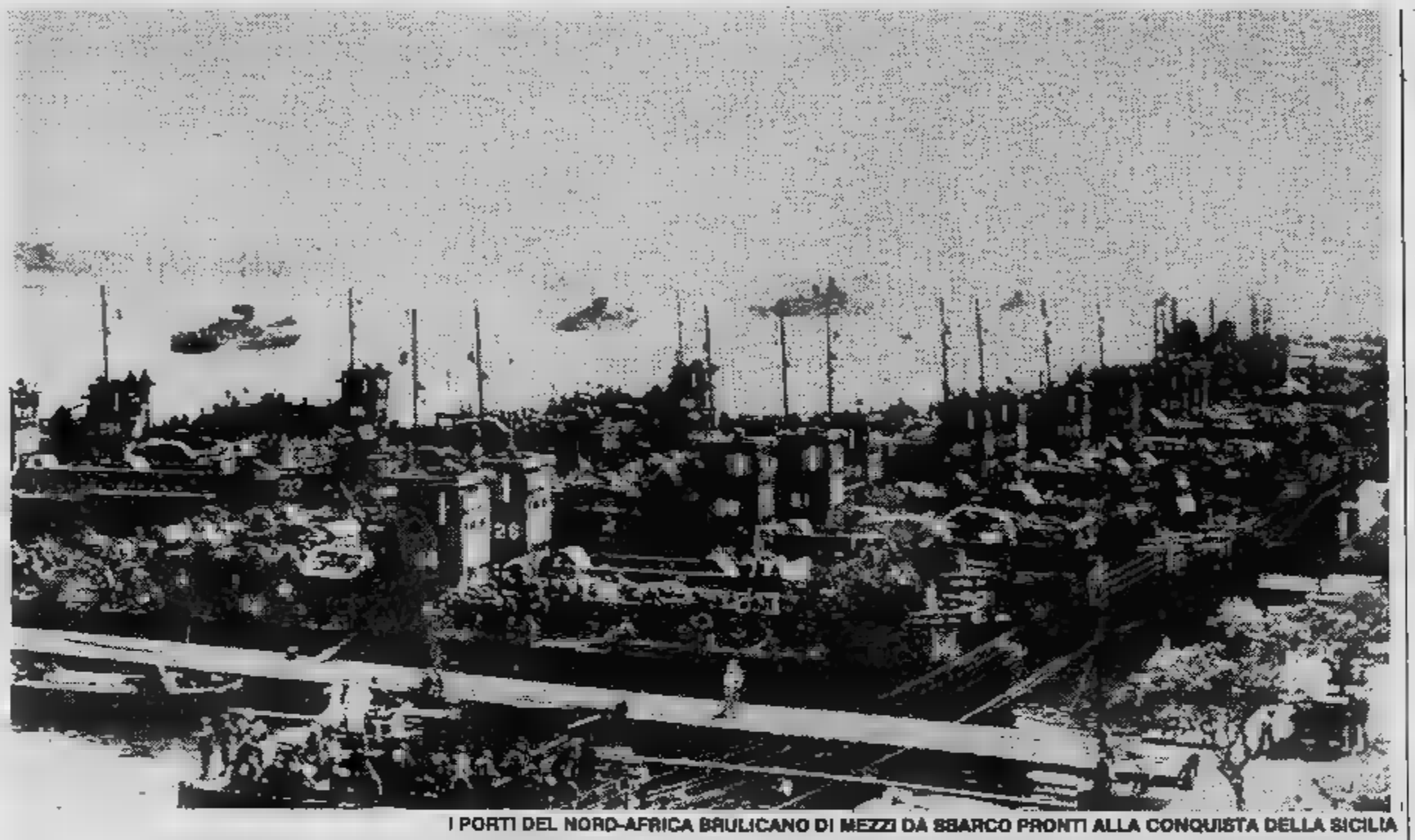

I PORTI DEL NORD-AFRICA BRULICANO DI MEZZI DA SBARCO PRONTI ALLA CONQUISTA DELLA SICILIA

A SUD DI SIRACUSA AFFLUISCONO I RINFORZI ALLEATI

Guzzoni, dopo [illegible] battaglia, [illegible] rendo conto che le truppe [illegible] disposizione sono troppo poche per mantenere un fronte così vasto sicché [illegible] raggrupparle — d'accordo [illegible] Kesselring — sulla linea Santo Stefano [illegible] Camastrau - Nicosia - Leonforte - Piana [illegible] Catania: la riuscita di questa operazione — che gli stessi americani definiranno «magistrale» [illegible] che consentirà la resistenza in Sicilia fino [illegible] metà [illegible] agosto — è però avversata da Hitler il quale ordina alle proprie truppe di [illegible] dere di [illegible] se non costrette dal nemico.

Guzzoni [illegible] Kesselring ritengono che [illegible] essenziale impedire a Montgomery [illegible] giungere rapidamente [illegible] Messina mentre gli alleati intendono annientare, prima di ogni altra cosa, la resistenza incontrata [illegible] Piana [illegible] Catania da parte [illegible] divisioni «Napoli», «Goering», «Livorno» e dei reparti costieri italiani della «Difesa Porto Catania».

E' qui che [illegible] battaglia divampa e si [illegible] più dura che altrove. Nella sera [illegible] 13 luglio un reggimento della 1ª divisione paracadutisti tedesca [illegible] aviolanciato nella piana contesa [illegible] subito dopo giungono [illegible] stessa [illegible] i paracadutisti inglesi della 1ª brigata partiti dalla Libia.

Parecchi britannici perdono però l'orientamento e ritornano [illegible] base; altri atterrano [illegible] Malta: quelli che giungono [illegible] Sicilia lanciano [illegible] casaccio i loro reparti. Ben pochi [illegible] trovano vicino al ponte di Primosole, loro obiettivo, [illegible] il comandante della brigata, generale Lathbury, piomba col solo suo attendente a cinque chilometri dall'obiettivo prestabilito.

Nella stessa notte un «commando» inglese [illegible] sbarcare sulla costa presso Agnone, accolto dall'intenso fuoco [illegible] un reparto costiero e soltanto a prezzo [illegible] ingenti perdite può infiltrarsi entro le nostre linee [illegible] penetrare in profondità nell'entroterra.

Al ponte di Primosole si impegna una lotta durissima che proseguirà parecchi giorni e [illegible] quale partecipano forze tedesche, il 372° battaglione costiero e [illegible] battaglione [illegible] italiani. [illegible] 17 luglio, superata la resistenza [illegible] Agrigento, le divisioni corazzate americane 3ª, 82ª e [illegible] avanzano [illegible] ventaglio nella Sicilia occidentale che il comando di Guzzoni ha rinunciato a difendere per trasferire [illegible] divisioni «Assietta» [illegible] «Aosta» sulla linea Santo Stefano-Nicosia. Gli americani possono così giungere facilmente [illegible] Palermo (22 luglio), stringendo in un cerchio di ferro e [illegible] fuoco le forze costiere.

E' colpa dell'ordine di Hitler [illegible] la manovra ideata da Guzzoni non [illegible] completamente. La ritirata della 15ª divisione tedesca, infatti, è lentissima fra la costa settentrionale [illegible] Leonforte. Poiché, inaspettatamente, gli inglesi sospendono i loro attacchi nella Piana [illegible] Catania, [illegible] Comando delle Forze Armate Sicilia ritiene di poter realizzare tempestivamente [illegible] linea di difesa a oltranza tracciata da Guzzoni. Ora anche i tedeschi sembrano d'accordo, tanto che un reggimento della [illegible] divisione corazzata giunge dalla Calabria [illegible] sulla strada costiera occidentale. Ancora il 25 luglio [illegible] generale Hube, comandante delle truppe tedesche in Sicilia, dà a Guzzoni ampie [illegible] sicurazioni che [illegible] sue truppe difenderanno, con quelle italiane, [illegible] prevista linea di resi-

[illegible] nel tardo pomeriggio del 27 luglio [illegible] Comando italiano viene [illegible] sapere, con grandissima sorpresa, che la 15ª divisione tedesca [illegible] ritira da Nicosia senza attendere l'attacco della 1ª divisione americana, lasciando — sola su quella posizione — la divisione «Aosta».

Le spiegazioni richieste e date dal comando tedesco [illegible] soddisfano e nei giorni seguenti è chiaro che l'alleato [illegible] iniziando lo sgombero dell'isola (soltanto più tardi si saprà che Hitler ha ordinato [illegible] rinunciare a difendere la Sicilia e [illegible] resistere esclusivamente per il tempo necessario a portare [illegible] Calabria [illegible] divisioni tedesche [illegible] completo).

Il generale Guzzoni, dinanzi a questo fatto inatteso, e costretto [illegible] ordinare che le divisioni «Assietta» [illegible] «Aosta» seguano il movimento dei tedeschi perché non potrebbe [illegible] da sole fronteggiare la 7ª armata americana [illegible] che ormai attacca con [illegible] 1ª e la 45ª divisione, seguite dalla 9ª, [illegible] giunta dalla Tunisia. L'8ª armata britannica, che [illegible] ricevuto in rinforzo [illegible] [illegible] divisione, riprende [illegible] 1° agosto [illegible] sua offensiva nella Piana di Catania e [illegible] allora si svolge quella manovra [illegible] ritirata dell'Asse che si concluderà [illegible] 17 agosto con il totale sgombero dell'isola.

Durante l'arretramento, oltre [illegible] brevi combattimenti e a incursioni di «commando» sui rispettivi fronti, divampa dal 1° [illegible] 7 agosto la battaglia [illegible] Troina che gli americani oggi considerano la più dura [illegible] tutta la campagna [illegible] [illegible] corso della quale la divisione «Aosta» combatte con valore [illegible] grandissimo spirito di sacrificio. Contemporaneamente la divisione «Assietta» [illegible] fa onore lungo la strada costiera settentrionale dell'isola.

Rievochiamo insieme l'anno più tragico dell'Italia unita

LO SBARCO IN SICILIA

(con speciale missione per un soldato morto)

- La manovra italo-tedesca fu – secondo un esperto militare americano – «una delle più clamorose ritirate di tutta la guerra, da allineare a quella di Dunkerque»
- Si trasferiscono sul continente al completo le divisioni tedesche, passano in Calabria 62 mila uomini delle truppe italiane
- Trentotto giorni dopo lo sbarco – il 17 agosto del '43 – gli anglo-americani entrano in Messina
- Si tratta comunque di un ritardo sulle previsioni: Alexander aveva pensato di poter occupare tutta l'isola in dieci-quindici giorni, mentre Montgomery si era riproposto di arrivare a Catania in cinque
- Se nel corso della campagna di Sicilia, infatti, gli italo-tedeschi persero scontri che avrebbero dovuto essere vinti in partenza, gli alleati non brillarono per ardimento

Un noto esperto militare americano, il professor Samuel Morison, ritiene che la manovra italo-tedesca sia stata «una delle più clamorose ritirate di tutta la guerra, da allineare a quella di Dunkerque». Le divisioni tedesche si trasferiscono al completo sul continente 39.569 uomini, 9605 veicoli, 47 cam armati, 94 cannoni.

truppe italiane passano in Calabria 62.000 uomini con 227 veicoli e 41 cannoni: gli altri cannoni e veicoli diventano bottino tedeschi per un inganno teso dal colonnello Bonin, capo di Stato Maggiore di Hube, che li fa imbarcare sulle proprie motozattere per potersene così impadronire. Il 17 agosto '43, a trentotto giorni esatti dallo sbarco, gli anglo-americani entrano in Messina: Alexander previsto occupare tutta l'isola in dieci-quindici giorni e Montgomery si era riproposto di giungere a Cata- cinque-sei giorni e vi arriva invece il 4 agosto, dopo quasi quattro settimane.

Se nel corso della campagna di Sicilia gli italo-tedeschi, divisi talvolta dalle rivalità nei comandi o dalle direttive in contrasto di Hitler e Mussolini, cedettero facilmente qui e là perdendo scontri che invece vinti in partenza, i comandanti alleati brillarono per ardimento né per abilità manovriera, limitandosi a mettere in opera il peso della loro superiorità tecnica: nella conclusiva, poi, mancarono totalmente di intuito e iniziativa; avrebbero potuto facilmente impedire lo sgombero della Sicilia solo se compiuto uno sbarco in forze alle spalle dello schieramento dell'As- e nello Stretto di Messina o, meglio ancora, in Calabria. Le potentissime forze aeree, dal canto loro, riuscirono a impedire il traffico con il continente che, particolarmente nei giorni dello sgombero, fu intensissimo.

Da parte degli italo-tedeschi mancò l'intervento della nostra flotta, ancora una volta chiusa nei suoi porti. Bisogna però tenere conto che, nella prima quindicina luglio '43, le corazzate «Duilio» e «Doria», a Taranto, stavano riarmandosi non pronte. Delle tre corazzate di base a La Spezia erano impiegabili la «Littorio» e la «Roma»: quest'ultima, tuttavia, era in riparazione dei danni subiti in un bombardamento il 24 giugno.

Con due sole corazzate, cinque incrociatori leggeri e otto cacciatorpediniere (che potevano avere il concorso di un solo gruppo caccia con un raggio di azione limitato a 80-100 miglia) non era concepibile proporsi di impegnare battaglia nelle acque della Sicilia contro la flotta alleata che, oltre alle forze impiegate per proteggere gli sbarchi, disponeva di navi da battaglia, due portaerei, sei incrociatori, ventiquattro caccia. Anche se tutte e tre le corazzate fossero state efficienti, la flotta italiana avrebbe potuta intervenire ottenendo risultati solo se avesse operato nel Tirreno, cioè nel raggio d'azione delle forze aeree.

La Marina, quindi, partecipò alla campagna di Sicilia con i sommergibili (quattro furono perduti nei primi tre giorni) e con motosiluranti che sostennero combattimenti contro unità leggere nei tentativi di avvicinarsi alle navi mercantili nemiche che erano ben protette. Due incursioni di incrociatori non conseguirono risultati perché le navi, avvistate anzitempo, dovettero rinunciare a portare a termine la missione.

Durante la battaglia la provvide al funzionamento dei trasporti marittimi, superando enormi difficoltà, e soprattutto si prodigò nelle operazioni di sgombero dell'isola, nelle quali si distinse il colonnello Salamano, del comando della 6ª armata.

La Regia Aeronautica, al momento dello sbarco, disponeva di 864 di cui 420 efficienti alla del 1° luglio: il 1° agosto erano ridotti a 343, di cui 162 efficienti. La caccia si prodigò dal 9 all'8 luglio contro gli squadroni di bombardieri e loro scorte; i reiterati attacchi contro le navi nemiche alla fonda causarono la perdita quasi totale dei reparti di aerosiluranti.

Questo impegno quasi disperato della Marina e dell'Aeronautica costrinse gli anglo-americani a segnare più volte il passo. La durata della lotta suscitò recriminazioni in Gran Bretagna e negli Stati Uniti e questo consente di ritenere che la Sicilia sia stata difesa com'era possibile difenderla, data l'enorme disparità delle forze.

Da quanto si può oggi dedurre dai documenti disponibili i tedeschi in Sicilia, che inizialmente erano 28.000, salirono con lo sbarco a 60.000 e quelli italiani passarono a 195.000 (Alexander valutava invece che essi ammontassero, rispettivamente, a 000 e 315.000). Dei soldati tedeschi, 5500 furono fatti prigionieri mentre 13.500 rimasero feriti e furono evacuati sul continente prima della ritirata finale. Il numero dei tedeschi uccisi in combattimento superò i cinquemila (nei cimiteri della Sicilia ne furono sepolti 4325 assieme ai soldati tedeschi e 4278 di italiani); gli inglesi, invece, li facevano ammontare a oltre 23.000.

Le perdite britanniche furono 12.843 (2741 morti; 2183 dispersi; feriti) e quelle americane (2811 morti; 686 dispersi; 6471 feriti). Complessivamente le perdite ammontarono a circa 22.800 soldati (secondo i tedeschi gli anglo-americani-canadesi ebbero 5167 morti; 3348 dispersi; 9018 feriti).

Si trattò comunque di un prezzo molto elevato in rapporto ai grandi militari e politici della campagna di Sicilia: il regime fascista stava crollando perché l'Italia, «debole anello dell'Europa», era stata fatalmente e mortalmente colpita

GLI DEL 6° SU UNA SPIAGGIA SICILIANA

Rievochiamo insieme l'anno più tragico dell'Italia unita

LO SBARCO IN SICILIA

(con speciale missione per un soldato morto)

- L'attività clandestina dei partiti che, disciolti dal fascismo nel momento della presa di potere, hanno ripreso vita fin dai primi mesi del '43 generando un nuovo gruppo di ispirazione liberal-socialista
- I rapporti tra Vittorio Emanuele III e il conte Dino Grandi di Mordano, ex ministro degli Esteri ed ambasciatore a Londra, poi Guardasigilli e infine presidente della Camera dei Fasci e delle Corporazioni
- La prima e l'ultima riunione del Gran Consiglio del Partito nazional-fascista, i cui membri erano tutelati contro procedimenti giudiziari, arresti e misure di polizia

Gli ambigui rapporti di Grandi con re Vittorio Emanuele III

Il conte Dino Grandi di Mordano, ex ministro degli Esteri, ex ambasciatore a Londra, poi Guardasigilli e presidente della Camera dei Fasci e delle Corporazioni, aveva normalmente e regolarmente presso il re due volte alla settimana. Il rapporto fra i due uomini era ambiguo: Grandi mostrava verso Vittorio Emanuele III grande fedeltà e deferenza, il sovrano lo ricambiava corbellandolo e lodandolo. Ma quando nel 1931 aveva insignito del Collare dell'Annunziata, il re confidato all'aiutante Puntoni: «Quel Grandi mi soddisfa troppo. Non è un elemento sicuro, come Balbo e Mussolini recita una doppia parte. Naturalmente sono impressioni personali e potrei anche sbagliarmi».

Del colloquio con Grandi del 12 febbraio '43 con Puntoni — quando cioè era stato ricevuto dal re in udienza di congedo perché lasciava l'incarico di Guardasigilli in improvvisa decisione di Mussolini — aveva mostrato di gradire quell'allontanamento e aveva espresso un duro giudizio sulla Camera fascista, «un complesso che ha perduto le sue prerogative costituzionali e che non può neppure adempiere al compito di consulenza tecnica che teoricamente gli è assegnato. I consiglieri sono nominati con criteri politici e [illegible] che è peggio, con arbitrii».

Venuto poi a parlare della guerra, [illegible] dichiarato: «L'Italia dovrebbe cercare di slegare poco a poco il suo carro da quello della Germania per vedere il crollo meno penoso. Io sono sempre stato partigiano di una politica di intesa con la Gran Bretagna e nei limiti delle mie forze ho sempre cercato di contrastare la spinta verso la Germania. Questa fu la causa del mio allontanamento dal governo nel 1932».

Il colloquio terminò con queste osservazioni di Grandi sulla politica interna: «Anche all'interno è ora di non abbandonarsi più alle illusioni. Di fronte all'apatia della grande massa della gente, apatia generata dalla sfiducia nei capi, c'è il risentimento di molti esponenti del vecchio fascismo, i quali sono rimasti bloccati nella loro ansia di fare e di servire il Paese. Per loro il fascismo doveva essere uno strumento di redenzione. Da un momento all'altro, con il disastro militare, potrebbe delinearsi un movimento politico a sfondo sociale che i comunisti sfrutteranno in modo. Soltanto il re, al momento opportuno, potrà rimettere a posto le cose. Sarà però una operazione difficilissima e pericolosa. Io, per parte mia, sono con il re».

IL CONTE

(le illustrazioni sono tratte da «Storia della seconda guerra mondiale»)

La nascita del Partito d'azione erede di «Giustizia e libertà»

Fin dall'inizio del 1943, in Italia, i partiti disciolti dal fascismo quando [illegible] al potere hanno ripreso clandestinamente [illegible] dando [illegible] nuovo gruppo d'ispirazione socialista-liberale, che [illegible] il nucleo di Partito d'Azione, [illegible] in gran parte di Giustizia e Libertà.

All'estero, invece, si possono distinguere quattro gruppi principali: i comunisti [illegible] a Mosca, capeggiati da Palmiro Togliatti [illegible] lavora alla segreteria del Comintern; un secondo gruppo in Svizzera (e specialmente [illegible] Svizzera italiana, [illegible] a Lugano) composto soprattutto di repubblicani; un terzo a Londra; e infine un quarto negli Stati Uniti.

A New York si ritrovano infatti, con un preciso punto di riferimento nella [illegible] Society», rappresentanti dei diversi partiti politici italiani antifascisti e [illegible] personalità non legate ad alcun gruppo, come il conte Carlo Sforza, e [illegible] di grande prestigio internazionale.

Anche don Luigi Sturzo, il fondatore del partito popolare, [illegible] è passato a New York, conducendo un'attivissima campagna di stampa [illegible] il [illegible] e inducendo, con la sua presenza, molti [illegible] il clero statunitense all'antifascismo. Nell'agosto 1942, a Montevideo, si [illegible] un congresso degli [illegible] «liberi», con l'intervento dei delegati [illegible] più importanti comunità italiane d'America: [illegible] l'incontro Sforza ha esposto il suo programma in [illegible] punti per la [illegible] politica dell'Italia (sulla base di un referendum istituzionale) che ha raccolto molti consensi.

Il congresso [illegible] votato per acclamazione [illegible] degli italiani «liberi» alla [illegible] delle Nazioni Unite e [illegible] de[illegible] e convocare, nell'Italia liberata, una Costituente per istituire [illegible] repubblica democratica e sociale. Il congresso ha chiesto [illegible] la creazione di un «Consiglio nazionale italiano», che dovrebbe essere riconosciuto dagli alleati, nonché il reclutamento di una legione italiana che, comandata dal [illegible] Pacciardi, già combattente in Spagna, dovrebbe partecipare alla guerra.

Nessuna di queste due [illegible] (il Consiglio e la legione italiana) [illegible] raccolta dagli alleati, per ragioni che ancora oggi non sono state chiarite. Gli sforzi degli antifascisti per consentire lo sganciamento [illegible] Germania nazista vengono ostacolati [illegible] formula della [illegible] sa incondizionata» decisa a Casablanca e che viene criticata soprattutto da Sforza, da Sturzo e dal socialista Modigliani.

Il Gran Consiglio «invitato» d'onore per Mussolini

Il Gran Consiglio del partito nazionale [illegible] si riunì per la prima volta il 12 gennaio 1923, a Roma, nell'appartamento privato di [illegible] decretò la fine dello squadrismo spontaneista e anarcoide e l'istituzione di un corpo unico, la Milizia volontaria per la sicrezza nazionale (Mvsn) da inquadrarsi nelle Forze armate.

L'assemblea ebbe subito il carattere di organo supremo del fascismo ma, nei primi anni, fu priva di riconoscimento giuridico. Poggiava su basi di fatto e la sua composizione dipendeva in parte dallo statuto del partito, in parte dalla volontà di Mussolini. Quando, nel 1925, divenne l'ossatura del regime, per conseguenza si trasformò in un organo deliberante nel senso che le maggiori proposte di legge venivano [illegible] nel suo seno.

Il Gran Consiglio formalmente non usurpava i poteri del Parlamento perché ogni proposta doveva essere portata all'approvazione delle Camere e alla [illegible] In pratica le sue decisioni avevano valore definitivo. Infatti molte delle leggi [illegible] furono elaborate in questa sede la riorganizzazione del partito e la sua [illegible] nel movimento nazionalista di Federzoni; la [illegible] del sindacalismo corporativo; l'organizzazione della gioventù; la leva fascista; la Carta del lavoro; infine la nuova legge elettorale e [illegible] corporativa.

Il 13 [illegible] 1928, a Palazzo Chigi, il Gran Consiglio si autoproclamò organo costituzionale dello Stato. La legge, approvata dalle Camere, divenne operante il 9 dicembre successivo. A questo punto il Gran Consiglio [illegible] legalmente il supremo coordinatore e integratore di tutte le attività del regime: indicava le mete agli altri organi e poteri dello Stato; in caso di conflitti di competenza [illegible] arbitro e paciere.

Una funzione importantissima [illegible] del Gran Consiglio del fascismo era quella di formare e tenere aggiornata la lista dei nomi da presentare [illegible] in caso di morte o dimissioni del [illegible] Al Duce, il Gran Consiglio proponeva i nomi delle persone idonee a [illegible] mere funzioni di governo, una queste [illegible] non furono mai [illegible] per il Duce e per il sovrano. Il Gran Consiglio formava, inoltre, sulla base delle designazioni corporative, la lista [illegible] unica dei deputati alla Camera dei [illegible] e delle Corporazioni.

Il Gran Consiglio [illegible] a tempo indeterminato i quadrumviri della [illegible] su Roma, coloro che avessero fatto parte del governo per almeno tre anni, i segretari del partito usciti di carica dopo il [illegible] E membri per tutta la durata della loro funzione i presidenti della Camera e del Senato, i ministri, il sottosegretario alla presidenza del Consiglio e varie [illegible] dello Stato e del partito. Infine [illegible] la [illegible] di nomina per un triennio (ma anche di revocare in qualsiasi momento) coloro che [illegible] ben [illegible] nazione e [illegible] fascista».

I membri del Gran Consiglio erano tutelati contro procedimenti giudiziari, [illegible] e misure di polizia

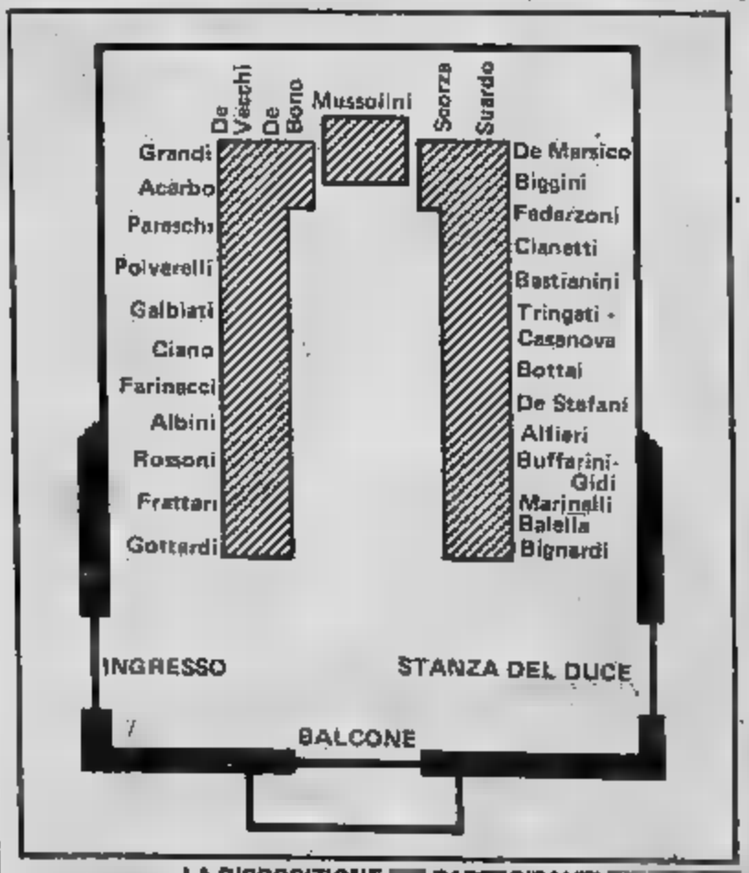

LA DISPOSIZIONE [illegible] PARTECIPANTI [illegible] DEL [illegible] CONSIGLIO [illegible] FASCISMO

IN POLTRONA DAVANTI ALLA TV

MUSICAL HIPPIE

è «Hair» su Retequattro

Rai-Rete 1

ORE 15,30

fumo, documenti. Trasmissione per fumatori o per fumatori in vena di brividi. Vi si scopre infatti che le sigarette sono causa diretta di un milione di morti all'anno. Che il fumo è responsabile del per cento delle morti dovute cancro ai polmoni, del 25 per cento quelle dovute a patologie cardiovascolari, e per cento di quelle dovute a bronchiti croniche.

ORE 21,25

Nostra madre, sceneggiato. Nuovo sceneggiato liberamente tratto da «Pierre Jean» che Guy Maupassant pubblicò nel 1888 che qualcuno fa derivare anale che lo scrittore covava nei confronti del fratello, reso pazzo dal padre violento dissoluto e dalla madre isterica al limite della follia. Altri videro nella perta che uno dei due fratelli protagonisti fa di essere figlio di relazione adulterina della madre, un cenno alle dicerie — che parrebbero del tutto fantasiose — che insistevano su una presunta paternità di Maupassant da parte di Gustave Flaubert, mentre altri for- più concretamente, intravidero nel romanzo un intreccio semplice ma incisivo che, supportato dal perfetto stile dell'autore, garantiva tante vendite permettere allo scrittore proseguire nella fastosissima opera arredamento ca- soprattutto nel dispendiosissimo hobby da lui preferito del seduttore.

Pressato da economiche maggiori di lui, il regista Silverio Blasi, non potendo portare la troupe e i macchinari sul mare di Le Havre, dove si svolgono i tre quarti vicenda, ha trasposto la medesima più economicamente nella vicina (e sotto aspetto misconosciuta) Bordighera, alternando le riprese esterne con gli interni girati in studio a Torino. dello spirito del racconto verrebbe comunque dichiarazione regista sostiene che due città, Le Havre e Bordighera «*Sono molto simili*» poiché oltre medesimo clima c'è «*La stessa attenzione puntata sul privato*».

questa prima puntata (la seconda andrà in onda ora) facciamo conoscenza Liana, giovane vedova, Pietro, giovane sensibile laureato in medicina pronto affrontare professione.

La trama ci porta in casa di lui, lasciando stare per un momento Liana, incentrando la attenzione su Augusto, padre, gioielliere in pensione, dolce quieta madre Luisa, e sul fratello Gianni, da poco laureato in legge, pratico e posato quanto Pietro sognatore tormentato. Muore l'ingegner Marescalchi, vecchio amico di casa del quale i ragazzi hanno solo un vago ricordo, e Gianni si ritrova improvvisamente inaspettatamente erede di tutta la sua ingente sostanza scoprendosi ricchissimo e chiedendosi perché.

tutti fanno baldoria, il medico condotto si lascia sfuggire parlando con Pietro, che comincia intuire qualcosa e prova a parlarne con la Liana. Il dubbio si fa strada, anche perché Gianni ha i capelli rossi (come l'ingegnere defunto) e nessuno in casa li ha.

Recuperata una vecchia fotografia Marescalchi (gliela sua con riluttanza) Pietro nottetempo un esperimento accostandola al viso del fratello. non ha più dubbi.

Rai-Rete 3

19,30

«**Psychè**». E' un film inchiesta di sa Di Bartolo (con la regia di Marco De Dona) avente soggetto il ricco panorama psicoterapia torinese. Collocati in scenografie fantasiose, vagamente surreali, vedremo sfilare, intervistati, i protagonisti della «Torino psicoterapica»: Giacomo Rovera, Franco Granone, Sergio Levi, Mario Fulcheri, Augusto Ferrero, Eugenio Calvi (consigliere nazionale della società di psicologia scientifica, scelto quale supervisore «moderatore» — dietro quinte! — dell'inevitabile confronto tra e psicologi che da impalpabile sfondo al film).

L'idea apparentemente quella esponenti delle principali correnti psicoterapeutiche il rapporto medico-paziente così da dare al telespettatore strumenti orientarsi; in realtà il terapeuta, indagatore professione, risulta a sua volta indagato dall'attenzione dell'autrice, che in di interviste preparatorie è riuscita al momento dell'«azione» a rendere espressivi e talora indifesi i volti di analisti, psicologi, ipnositerapisti chiarissima fama, fronte all'obiettivo (alla macchina da presa, Bruno Ratti).

DOVE ANDIAMO STASERA IN CITTA'

DA PRAGA

con Gloria Lanni

I CONCERTI

AUDITORIUM, 21, per rassegna «I martedì dell'Auditorium», concerto dell'organista Arturo Sacchetti. In programma musiche di J.S. Bach (Toccata e fuga in re minore BWV 913-Preludio e Fuga in do diesis minore BWV 849 dal Clavicembalo Ben Temperato, parte I, Preludio e Fuga in si bemolle minore BWV Clavicembalo Ben Temperato, parte I, Fantasia Cromatica e Fuga. Trascrizioni Max Reger. Ciaccona dalla Partita n. 3 in re minore BWV 1004 per violino solo, Trascrizione Ulisse Matthey), Busoni (Fantasia contrappuntistica, Trascrizione Helmut Bornfeld), Karg-Elert (Passacaglia e Fuga sul nome B-A-C-H op. 150).

Arturo Sacchetti, nato Santhià, partecipa alle maggiori manifestazioni italiane ed estere dedicate all'organo. Svolge attività didattica e attualmente ricopre la cattedra di organo al Conservatorio «S. Cecilia» di Roma. Dirige anche il Coro da camera della Rai di Roma.

Pubblico: appassionati, amanti della musica.

Durata: due ore circa.

Prezzi: posto unico, lire 8 mila; ridotti lire 2 mila.

PICCOLO (Associazione Musicale Riky Haertelt), ore 21, i Musici di Praga (Gloria Lanni, pianoforte; Luigi Sagrestano, direttore) in concerto. Musiche di D.V.M. Puccini (Concerto al be- pianoforte e orchestra), A. Dvorak (Serenata in mi maggiore op. 22), P.I. Tchaikovsky (Serenata in maggiore op. 48). Il complesso dei Musici di Praga è dall'unione componenti dell'Orchestra Praga, della Sinfonica Praga e dell'Orchestra Nazionale. Invitati tenere concerti in tutto il mondo, hanno suonato sotto la direttori celebri

Nel mese scorso hanno effettuato una tournée in Francia e in Svizzera con il violinista A. Grumiaux partecipando importanti

Gloria Lanni, diplomatasi quattordicenne al Conservatorio S. Cecilia di Roma, in Ungheria vince il «Primo Premio perfeziona poi all'Accademia F. di Budapest sotto la guida Z. Kodaly, ottenendo a pieni voti lode i titoli accademici di Concertismo Musica d'Insieme. Viene poi da A. Benedetti Michelangeli a un corso perfezionamento. Vince il Premio Speciale d'Interpretazione al Doppio Concorso Internazionale Liszt-Bartok di Budapest ed premiata al F. Busoni di Bolzano.

Suona in tutta Europa, registrando varie occasioni per le televisioni locali. inciso una rara interpretazione del Mikrokosmos di Bartok per la quale stata conferita un'alta dal capo dello Stato ungherese, presso il Teatro Scala, per il contributo creativo alla del sommo autore del mondo.

Luigi Sagrestano, in Jugoslavia, ha studiato flauto e pianoforte a Roma Zagabria, diplomato presso l'Accademia di Musica. In seguito to composizione e direzione presso la Scuola di Musica di Stoccarda. Ha diretto in molti europei e collaborando prestigiose orchestre.

TEATRO REGIO — Ore «Lulu», Alban Berg (edizione integrale in lingua originale). Maestro concertatore e direttore d'orchestra, Zoltan Pesko. Regia, Yuri Ljubimov. Scene e costumi, David Borovskji. regia, Boris Stetka. Movimenti coreografici, Susanna Egri. Orchestra del Teatro Regio. Personaggi e interpreti: Lulu, Carole Farley. La contessa Geschwitz, Carmen Gonzalez. Una vestiarista, studente ginnasiale e, un groom, Sharon Moore. Il professore di medicina, Giovanni Sala. Il pittore, un negro, Di Credico. Il dottor Schön, il direttore del giornale, Jack lo Squartatore, Deter Weller, Alwa, Jean Van Ree. Un domatore, atleta da circo, Boris Bakow. Schigolch, Andrew Foldi, principe, il cameriere, il marchese, Nicola Tagger. Il direttore teatro, il banchiere, Alfredo Giacomotti. Il commissario di polizia, un clown, Guglielmo Mulasso. Una quindicenne, Rigacci. La madre, Ruta. Una arredatrice, Yukiko Ueda Maccari. Un giornalista, Emilio Curiel. Un domestico, Giovanni Savoiardo.

Pubblico: appassionati, amanti musica lirica.

Durata: le tre ore.

Prezzi: posto unico, lire 13 mila.

ACCADE

TUXEDO, via Belfiore ore 21,30: «New Wave Now», con le ultime novità Los Angeles. Durante la serata estrazione di magliette Tuxedoestate. Ingresso lire

LA PROVINCIALE di Torino (via Magenta del **Ufologico** per lo fenomenologia Ufo (C.U.N. Casella Postale n. 10100 Torino) testimoni del fenomeno luminoso visto nel torinese

giugno, garantendo l'anonimato chiunque ne faccia richiesta. Il Cun un'associazione privata po lucro, che ha per oggetto lo studio scientifico Ufo (oggetti volanti non identificati), raccogliendo sistematicamente le segnalazioni d'avvistamento avvenute in Italia.

CHARLIE CHAPLIN, via 153, concerto con Enzo Longo Wayne Tooker. Ingresso libero (consumazione obbligatoria).

CINEMA

del indipendente Usa 1979-'83. Club, via Principe Amedeo 5/a. Ore 17: «Before the Nickelodeon», di Charles Musser (1982, bianco e nero e colori, 60', versione originale); «Brooklyn Bridge», di Ken Burns (1982, colori, 58', versione originale). Ore 19: «Anno 2000 la corsa della morte» (Death Race 2000), di Paul Bartel (1975, colori, 79', versione italiana). Ore 21: «Camaleonte», di Jon Jost (1978, colori, 90', versione originale sottotitoli italiani). Ore 23: «Anno 2000 la corsa della morte» (replica).

Romano, Galleria Subalpina, 16,30, 18,30, 20,30, 22,30: «Pink Flamingos», John Waters (1973), colori, 95', versione originale sottotitoli italiani).

Questa mostra vuole essere una panoramica possibile completa delle tendenze in atto nel cinema americano prodotto al fuori dei grandi circuiti. Cinema a costo, s'intende, di sopra dei 500 mila dollari, quasi sempre molto, molto al sotto. Un cinema che però negli Anni Ottanta sfugge identificazioni, catalogazioni, formule definite, etichette onnicomprensi-

Per accedere alle proiezioni è sufficiente la tessera d'associazione al Movie Club (tessera annua, lire 5 mila). coloro che sono soci disponibile un tesse- d'iscrizione alla rassegna in al prezzo di 1000 lire alla cassa.

Prezzi dei biglietti: ingresso alle proiezioni delle 17 16,45 e 18,45: lire 3 mila; ingresso alle proiezioni delle 21, 23 e 0,30, lire 4 mila; l'ingresso proiezioni delle gratuito. L'ingresso a tutte proiezioni del cinema Romano costa 4 mila.

Per ogni film sarà disponibile all'ingresso una scheda informativa. Sarà a prezzo scontato il catalogo

seguito al rinvio dell'apertura del cinema Chaplin (ex Punto Due) e visto il grande successo della rassegna, le proiezioni anche al cinema Romano. Tutti i film proiettati in questa versione originale sottotitoli in italiano e minori di 18 anni. Tutte le proiezioni previste nella sala Charlie Chaplin sono abolite. Proseguiranno invece regolarmente le proiezioni al Movie Club, in via Principe Amedeo 5/a. Per ulteriori informazioni tel. 544.077.

SEGNALIAMO

FILM SUL VIDEO

Retequattro

20,30

Usa, musicale 1979. il del ritardi. Ritardo nella programmazione perché da un mese ogni settimana Rete 4 annunciava per il martedì successivo rimandandone ogni volta in onda, e ritardo nella produzione perché il musical da cui era tratta la pellicola aveva furoreggiato a Broadway dodici anni prima a lungo andare se n'era persa anche l'eco.

Fatto per essere cotto e mangiato in pieno fervore di contestazione, *Hair* parla di Vietnam, renitenza alla leva, amore, speranza alternative — che sarebbero chiamate hippie — ai tradizionali sistemi di vita.

Il discorso, ripreso nel '79 aveva sapore di revival, ma il regista Forman (cecoslovacco naturalizzato americano, autore di *Taking off*, *Qualcuno volò sul nido del cuculo* e *Ragtime*) riuscì a confezionarlo con tanta abilità da far dimenticare date e riferimenti, regalando al pubblico un grande bellissime coreografie, bravi attori e piacevoli intermezzi musicali. Fra questi ultimi due rimasero celebri: tratta di Aquarius in the sunshine. Fra gli attori invece, a parte John Savage che era già noto al regista Nicholas Ray che ha una particina di generale militarista, tutti gli erano non conosciutissimi. Williams (che sarebbe poi diventato *Principe città* di *Dempsey*) fu a Broadway mentre recitava in *Grease*, Golden militava nel complesso dei The Skirts, Ray perché giocava a poker con il co-sceneggiatore, un'altra ragazza perché ebbe la fortuna di incontrare Forman facendo la cameriera in un motel.

Il film ebbe comunque fortuna del musical originale, che a Broadway vantò 1759 repliche, ed ebbe edizioni in tutto il mondo (in Italia nel '69 con Teo Teocoli, Loredana e Renato sconosciuti protagonisti). A Forman critica e pubblico riconobbero comunque il merito aver saputo fondere nostalgia, numeri musicali perfetti e immagini di una splendida New York.

Rai-Rete 2

ORE

La mia legge, Francia, drammatico al finale che forse deluderà i più esigenti. Attenzione anche alla Signoret, è forse l'attrice peggio invecchiata storia cinema (qui ha 52 anni e non ha più nulla dei tratti incantevoli dei tempi di *Casco d'oro*), ma è una di quelle film dopo hanno saputo raffinare la propria recitazione a livelli che la critica non mancò definire «sublimi». Delon vicino a lei è in pratica inesistente, e la protagonista regala da sola vita alla pellicola conferendole atmosfere care al cinema francese, nostalgie per la Resistenza, toni dimessi e sensazione di generale dissoluzione. Chi guarda il film per arrivare a tutti i costi al colpevole, come già detto, si aspetti comunque colpi di scena esplosivi.

PUBBLIMARKET

LA TUA AUTO USATA VALE ALMENO UN MILIONE. COME.

Basta avere un'automobile usata, anche usatissima, purché funzionante ■ regolarmente intestata, e decidere ■ cambiarla con uno dei tanti modelli Citroën disponibili (eccetto la BX). L'auto verrà valutata minimo un milione e per quella nuova sono possibili rateizzazioni (con riserva di accettazione da parte dell'Istituto di Finanziamento). Non è un gioco, ma una proposta seria.

DOVE.

Presso tutti i Concessionari e presso tutte le Officine ■ Vendite Autorizzate Citroën.
E le Succursali Citroën di Milano e Roma.

QUANDO.

~~Solo dal 1 all'11 giugno.~~ PROLUNGATA FINO AL 18 GIUGNO.

PERCHE'.

La Citroën vuole agevolare tutti coloro che vogliono rinnovare la propria auto, ma che hanno il problema del basso valore del loro vecchio usato, dando inoltre la possibilità di scegliere tra una vasta gamma di modelli: 2CV - DYANE - MEHARI (600 cc), ACADIANE furgone (600 cc), LNA (650 ■ 1100 cc), VISA (650, 1100 ■ 1360 cc), GSA (1300 cc), CX (2000, 2400 ■ 2500 Diesel).

CITROËN

CITROËN ■ TOTAL

RASSEGNA | Cinematografie orientali a Pesaro

IL TRIANGOLO

una specialità thailandese

DAL NOSTRO INVIATO

PESARO — *Una delle novità assolute della mostra internazionale del nuovo cinema è costituita dalla presenza della produzione thailandese: opere d'indubbio interesse benché altalenanti tra schiettezza e l'approssimazione, notizie sconcertanti giocano a smentirsi l'una con l'altra.*

Il primo film della storia, Madamigella Suwan, *venne finanziato dall'americano Henry McRay nel '22 e interpretato unicamente da esponenti della nobiltà o funzionari del governo. Per una ventina di anni i film furono pochissimi e gli attori pessimi (si girava per il piacere dell'arte, se così si può dire, e la figura stessa del produttore risultava difficile catalogare). Nell'ultimo benevolo film prima dello scoppio della guerra si vedevano contadini thailandesi arare allegramente i loro campi indossando cappelli e stivali fabbricazione occidentale quando sempre essi lavorano a piedi nudi uno straccetto indosso. Con gli Anni Quaranta l'idea del lucro è diventata al contrario l'unica nella cinematografia di Bangkok e registi celebrati come Songsri e Kounavudhi, applauditi a Pesaro, stentano persino a farsi prendere sul serio. Quando infine recentemente la sezione nazionale dell'Ocic, l'ufficio cattolico del cinema, ha premiato con una medaglia anche un film thailandese, sono insorti in parecchi a domandarsi per: un'organizzazione religio- dovesse occuparsi pellicole.*

Tuttavia, coincidenza il raddoppio della tassa d'importazione sui film stranieri, dicembre '76 la produzione locale ha acquisito straordinaria importanza (150 titoli all'anno non sono che un terzo delle richieste cinematografi). Argomenti e stilistiche lasciano il tempo che trovano. Amore violenza funzionano bene, divi e cantanti non si fanno pregare per prestare la loro immagine. Finalmente abbozzato minimo di cronaca quando si affronta la vita del Paese nella prima secolo. Ma, commenta sarcastico il critico Antony Amalanathan, il meglio è rappresentato dai triangoli amorosi, questi ultimi una specialità locale che offre permutazioni combinazioni varie.

Ebbene, in simile panorama avido ottuso, spiccano personaggi e opere notevoli che un subitaneo calo delle presenze a Pesaro non ha premiato nella misura dovuta. Il sangue di Supan è un kolossal storico che ha visto impegnate équipes università Bangkok e Rangoon, «si gira» protratti per mesi e un accumulo senza pari materiale filmato. spalle questo impegno eccezionale si trova una casa ta dalla monarchia, Cherdchai che per emblema l'elefante, il quale è simbolo di sua maestà Pumipholad, felicemente regnante.

Il regista Songsri firma un classico esempio melodramma fondato su sentimenti e animato comportamenti memorabili. Siamo nel 1765 e le truppe birmane occupano facilmente territori frontiera perché thai pacifici e impreparati. Mang Ratho, dell'ala destra, tratta i prigionieri e viene condannato morte dal comandante in capo. Ma costui si trova costretto a prendere la medesima decisione nei confronti suo figlio Mang che ha avuto pietà dei prigionieri assetati e tempo ha dato il suo cuore all'appassionata «nemica» Duangchan.

I pochi thailandesi, saputo che è morto l'unico loro interlocutore umano, preferiscono morire combattendo assaltano con armi legno, in novantanove, i mila dell'esercito birmano armati di carabine e di colubrine. La Duangchan guida suo popolo l'eternità da allora il sangue di Supan significa unità

Nel film, girato artifici di filtri di flou provetto operatore Kavee Klattinan, la luminosità dell'ambiente sembra dare smalto agli atti alle figure. I due innamorati, che tralasciando il cognome si chiamano Paipote e Lalana, vibrano d'una tale bellezza e si battono secondo un tale onore che a tratti com- La sensazione passa presto, in fondo anche la Thailandia guarda alle lunghe serate televisive degli altri continenti, però il grido che la ragazza rivolge agl'infelici connazionali («Se dobbiamo essere libertà, combattiamo e moriamo insieme») non ha lasciato indifferente

Con trenta lungometraggi all'attivo, regista Luk Vikit Kounavudhi si permette di scegliere saltuariamente temi non convenzionali: Luk E-san omaggio alla regione nord-orientale oggi interessata un grande cambiamento economico che per secoli opposta con tenacia alla povertà e alla siccità. regista non conosceva di persona quella realtà, non aveva mai partecipato sue risaie e non si era mai commosso alle sue lacrime.

«Lo scrittore cinese Lu Xun — *ha ricordato Kounavudhi presentando il film* — ci consigliò di scrivere con i nostri piedi. Seguii il consiglio marciai attraverso le terre della regione E-san. Appena in tempo perché resi conto che quella l'ultima occasione lavorare all'adattamento del libro di memorie di Kampoon. quattro o cinque anni impossibile girarvi un film del genere per regione stata conquistata dai nuovi metodi di vita con rapidità sorprendente la meravigliosa musica popolare dell'E-san sarà soffocata dal rock'n'roll».

soffer- su una famiglia, su un villaggio, terra. Gli usi spiccano mirabolanti nell'immediatezza del cinema e l'incessante lotta per il pasto quotidiano si materializza in interminabili appostamenti per intrappolare un uccellino, contese con formiche e coleotteri per divorarne le minuscole uova, cacce collettive alla mangusta. L'alternarsi di motivi comici attenua la presa vicenda, fusione dei due ha nell'episodio del vecchio ubriacone che, mascherandosi da fantasma, spaventa le ricche e superstiziose donne d'un commerciante vietnamita che gli abbandonano i loro secchi colmi roba buona.

Songsri, dol- l'affiato epico di Il sangue Supan, tenta la commedia drammatica. In Puen e Paeng *due sorelle si contendono buffe peripezie l'amore dell'attraente orfano Lorr. Quando si rassegna al lieto fine con il trionfo della più sbarazzina, eccola morire per un incidente seguito dall'innamorato che si getta con mani e piedi legati nel che irriga il villaggio. L'ambientazione non oltre Anni Trenta. I discorsi seri sulla società contemporanea vengono rimandati.*

Forse in passato c'era persi- maggiore disponibilità in questo senso: pochi che un lungometraggio del' — Il re degli elefanti bianchi — *realizzato in lingua inglese per concorrere volentieri alla sezione letteratura per la pace del Premio Nobel.*

Piero Perona

L'attrice scomparsa non recitava dal '42

NORMA SHEARER

una diva tutta dolcezza

NORMA SHEARER CON L'OSCAR NEL '30 PER «LA DIVORZIATA»

LOS ANGELES — *E' morta Norma Shearer, diva tra le più acclamate degli Anni Trenta. Aveva 78 anni.*

Era nata nel Canada, a Montreal, giunse Hollywood quando diciannove anni: partì zero i soliti ruoli routine, modella fotografica, comparsa. Era lievemente strabica ma assai affascinante piaceva ai registi al pubblico. Sposò Irving Thalberg, il grande produttore (ricordate «Gli ultimi fuochi» romanzo Fitzgerald?), che trasformò semplice ragazza provincia in una eroina ma inquieta.

Nel 1930 ottenne l'Oscar per l'interpretazione La divorziata. *'32 protagonista* Strano interludio *(dalla commedia di O'Neill); nel '36 trionfa con* Romeo e Giulietta *accanto mitico Leslie Howard. Altri successi:* Maria Antonietta *(1938),* Donne *(1939),* Idiots delight *(1939) girato accanto a Clark Gable.*

Norma Shearer abbandonò le scene nel 1942, trentotto anni.

IN PRIMA | «L'ultima sfida» all'Ambrosio

GIAPPONE

e altre cartoline

L'ULTIMA SFIDA John Frankenheimer, Mifune, Glenn Scott. Drammatico, americano, a colori Ambrosio).

Anni fa Max Sydow, tradendo Ingmar Bergman per interpretare nientemeno che western, così giustificò: «*Finora mi sono passare alla storia, adesso faccio po' di soldi*». Dev'essere con stesso spirito che da tempo Toshiro Mifune, la leggenda vivente del cinema giapponese, ha imboccato la via americana. Scelta legittima, potrebbe almeno evitare i nei quali, come in questo fare la caricatura di se stesso.

Trama — Eccolo infatti, in kimono spadone, addobbato samurai moderno. fratello di un cattivissimo industriale cui, per ragioni che allo spettatore occidentale francamente difficile comprendere, si disputa da tutta la vita il possesso due storiche spade di famiglia.

Mentre il cattivo circonda e si di killer prezzolati, con casco e mitra, il buono replica con un allevamento di aspiranti samurai, che passano il tempo schermando e Fra questi intrufola un americano al soldo fratello malvagio: ma non ci vuole per redento, parte di Mifune. arriva così allo *showdown* finale, dove sarà proprio l'americano, samuraizzato, ragione dell'infame spaccandolo due dall'alto con la durlindana, come si usa fra quel popolo gentile.

— Più che una storia di guerrieri sopravvissuti, poteva *Yakuza* Pollack, invece un'edizione in bella copia dei tanti del filone Kung fu Kendo. Niente insomma che valga essere visto, se non fosse per il piacere sottile di ritrovare sprazzi sguardo di pietra del Nostro. Mentre quel si credere è che a reggere la baracca John Frankenheimer, già direttore di riconosciuto talento.

a. dg.

TOSHIRO MIFUNE

Bastian Contrario II°

cucina con Amore e Fantasia

i Nuovi Menù

Tel 69.58.388

"Menu leggeri e digeribili secondo lo stile della "Nuova Cucina Piemontese." Bastian Contrario è primo, fra tutti i ristoranti torinesi, ad il forno speciale convezione-vapore che permette di cucinare pochissimi grassi

OGGI DORIA

IL CAPOLAVORO DI WARREN BEATTY

IL PARADISO PUO' ATTENDERE

ORARIO: 16,40 - 18,40 - 20,40 - 22,40

Rete [illegible]

13,30 **Telegiornale**
14 — **Squadra speciale [illegible] L'uomo di Sam,** telefilm
14,50 **Armando Savini e la sua orchestra** [illegible] Musicale
15,30 **Grazie, non fumo,** documenti. Seconda puntata. *In onda per la serie «Colloqui sulla prevenzione». Il programma è imperniato sui rischi connessi al fumo. Il ciclo cerca di richiamare l'attenzione sull'aumento del consumo di tabacco e sui pericoli che questo aumento comporta*
16 — **Gli antenati,** cartoni animati
16,20 **Tg1 obiettivo su...,** attualità
17 — **Tg1 flash**
17,05 **Le avventure di Scooby Doo,** [illegible] animati
17,30 **I fachiri,** documentario. Quinto episodio
17,50 **Happy Magic,** un programma di musica leggera, telefilm, varietà e circo presentato da Sammy Barbot.
18,50 **Trapper: [illegible] padre fortunato,** telefilm. *Jake viene ricoverato per una frattura, [illegible] durante gli esami preliminari salta fuori la presenza di un'insospettata malformazione cardiaca. Gonzo vorrebbe operarlo, ma Jake non sa decidersi. Tra l'altro ha appena appreso [illegible] essere in procinto di diventare padre*
19,45 **Almanacco del giorno dopo**
20 — **Telegiornale**
20,30 **Tribuna elettorale:** Conferenza stampa del partito radicale
21,25 **[illegible] madre,** sceneggiato liberamente tratto da «Pierre e Jean» di Guy [illegible] Maupassant. Con Walter Ricciardi, Maria Fiore. Regia di Silverio Blasi. Prima puntata. *Un'eredità inaspettata sconvolge la serenità di una famiglia. Un vecchio morendo lascia tutto al minore di due fratelli. Il maggiore s'insospettisce*
22,30 **Telegiornale**
22,40 **Mister Fantasy,** musica da vedere. *Ospite della puntata [illegible] Branduardi, il cantante presenterà [illegible] suo [illegible] brano «La giostra». Video di Ed [illegible] Grant, degli OMD [illegible] di Michael Jackson*
23,30 **[illegible] genuino,** documenti. Quinta puntata. *Il programma sui falsi e [illegible] contraffazioni affronta oggi [illegible] tema popolarissimo: quello delle collezioni di francobolli. Si parla [illegible] possibili truffe [illegible] cui debbono guardarsi i collezionisti meno esperti*
24 — **Tg1 notte**

Rete due

13,30 **Tribuna [illegible]**
13,40 **[illegible] nuove tecnologie,** documenti. Prima puntata: Tecnologie per i trasporti
14 — **Tandem,** per i ragazzi
14,15 **Playtime,** giochi
14,40 **Doraemon,** cartoni animati
15,10 **E' troppo strano,** spettacolo di curiosità
15,40 **Videogames,** giochi
15,50 **Doraemon,** cartoni animati
16 — **Reparto corse,** varietà
17 — **Il mago [illegible] I due volti [illegible] Zac,** telefilm. *Zachary [illegible] trova ad affrontare una delicata questione: Leo, suo grande amico, [illegible] bisogno di una testimonianza che gli eviti cinque giorni di sospensione, mentre Merlin lo vuole a tutti i costi in tribunale — lo stesso giorno [illegible] stessa ora — per smascherare un truffatore. Alexandra gli suggerisce di trovare un sosia e Zachary [illegible] l'aiuto del libro magico costruisce [illegible] perfetto alter ego. Quello che non immagina [illegible] di aver dato vita ad una copia cattiva di se stesso*
17,30 **Tg1 [illegible]**
17,35 **Simpatiche canaglie,** comiche [illegible] Hal Roach.
17,55 **[illegible] Panta,** cartoni animati
18,15 **[illegible] Aberg,** cartoni animati
18,40 **Tg2 sportsera**
18,50 **Il transatlantico [illegible] paura,** sceneggiato. Con Telly Savalas, Jean Pierre Aumont. Seconda puntata. *Il transatlantico [illegible] stato completamente isolato dai seguaci del reverendo Dunleavy [illegible] ogni comunicazione col resto del mondo è impossibile. Solo Billy, [illegible] figlio dello scrittore, riesce miracolosamente [illegible] mettersi in contatto [illegible] un'amichetta radioamatrice grazie ad una ricetrasmittente che si era portata dietro e tenuta nascosta*
19,45 **Tg2**
FILM 20,30 **La [illegible] [illegible]** di Jean Chapot, con Alain Delon, Simone Signoret. Francia drammatico 1973
22 — **Tg2 stasera**
22,10 **[illegible] Cuba** documenti. *Prima di due puntate che analizza l'impressionante emigrazione che avviene dalla Cuba di Castro agli Usa da parte di intellettuali e artisti, la maggior parte dei quali vive ormai fuori dall'isola*
23,10 **Tg2 stanotte**

Rete tre

18,25 **L'orecchiocchio,** quasi un quotidiano tutto di musica
19 — **Tg3**
19,30 **Palké,** documenti. *Chi si occupa di psicanalisi a Torino? Quali [illegible] le differenze tra le diverse scuole? Come si trova un bravo operatore del settore? Queste sono le domande a cui risponde [illegible] trasmissione attraverso gli interventi di rappresentanti delle diverse scuole psicanalitiche torinesi* — Intervallo con avventure sottomarine
20,05 **[illegible] [illegible] l'inchiesta sulla miseria,** documenti
20,30 **Tg3 set speciale**
21,30 **[illegible] diretta dal quarantaseiesimo Maggio Musicale Fiorentino** [illegible] Cimi, Piavoli, Monicelli e il Trittico pucciniano. *Ugo Buzzolan intervista tre uomini di cinema che affrontano per la prima volta la lirica col trittico pucciniano composto da* **Tabarro, Suor Angelica** *e* **Gianni Schicchi**
22,30 **Tg3**
23,05 **[illegible] [illegible] architetto,** documenti
23,30 **[illegible] Napoli: pallanuoto,** [illegible] gonale internazionale

Montecarlo

14,30 **Victoria Hospital,** sceneggiato
15,50 **[illegible] [illegible] astuzia,** sceneggiato, con Mario Carotenuto, Elsa Martinelli. Regia [illegible] Mario Cajano. Prima puntata — *Un avvocato frequenta abitualmente un albergo di classe [illegible] dove si ritrova lentamente coinvolto in una storia di ricatti*
17,25 **Il [illegible] dell'Ape Maga,** cartoni animati
18,15 **Medici [illegible] notte:** «Il piatto [illegible] funghi», telefilm. Prima parte
18,40 **Notizie [illegible] - Bollettino [illegible] teorologico**
18,50 **Shopping,** guida agli acquisti presentata da Paola Protasi
19 — **Telemenù,** una ricetta al giorno e utilissimi consigli di cucina presentati da Wilma De Angelis
19,30 **Gli affari [illegible] affari,** quiz
20 — **Victoria Hospital, [illegible]** giato
FILM 20,30 **Gente allegra,** di Victor Fleming, con Spencer Tracy, Hedy Lamarr, John Garfield. Usa commedia 1942
[illegible] — **[illegible] ing,** giochi, storie e personaggi tutti insieme con sentimento. Varietà - **Notiziario - Oroscopo - Bollettino meteorologico**

il meglio alla radio

UNO (FM 92,1)

13,35 **Master.** La musica giorno per giorno
14,30 **Pararadio.** Serie radiofonica ideata [illegible] condotta da Ombretta Colli
15,03 **Radiouno [illegible]** «Oblò» di Lino Matti
16,30 **Il Paginone.** Rotocalco sonoro a cura di Giuseppe Neri
17 — Tonino Ruscitto presenta **Globetrotter.** Viaggio nel mondo dei 33 e 45 giri
18,30 **Check-up [illegible] un Vip.** Programma di Lucio Lironi e Luciano Sterpellone
19,30 **[illegible] [illegible] '83.** Appuntamento [illegible] Nunzio Rotondo
20 — **Ore venti [illegible] Il sipario:** Il [illegible] anglo-americano fra i due secoli 1850-1915 di Marcello Sartarelli
21,03 **Wonderland.** Viaggio nel mondo [illegible] Stevie Wonder. Programma di Giuseppe Barbieri [illegible] Sigfrido Melchiorre
21,30 **[illegible] segreta.** Alla ri[illegible] dei protagonisti in ombra
22,27 Audiobox: **Copyright 9.9,** [illegible] Gigi Caramiello e Guido Piccoli

DUE (FM 95.6)

13,40 Francesco Valrano presenta **Sound-Track**
15 — **Fanfan la Tulipe,** di Pierre Gi[illegible] Veber. Traduzione e [illegible] mento radiofonico [illegible] [illegible] Randone
15,42 **Concorso per [illegible] [illegible]ati e prodotti [illegible] [illegible] regionali Rai**
18,32 **Festivall** Programma di cinema, teatro, radio, televisione e musica raccontato [illegible] Turi Vasile e Lucio Favaretto
18,32 **Il [illegible] del Sole.** Voci dal mondo delle lettere, [illegible] arti [illegible] delle [illegible]
21 — **Nessun dorma...** Appuntamento serale con il melodramma
21,30 **Viaggio verso [illegible] notte.** Poesie e prose [illegible]te da Maria Luisa Spaziani
22,50 **[illegible] 3131 notte.** Programma d'intrattenimento in di[illegible]

TRE (FM 98.2)

12 — **Pomeriggio musicale** a cura di Paolo Donati
15,30 **Un [illegible] discorso,** [illegible] di Pasquale Santoli
17,30 **Spazio Tre.** Musica e attualità culturali presentate da Daria Galateria
21,40 **Ferruccio Busoni.** Quartetto n. 2 in [illegible] minore op. [illegible]
22,40 Fatti documenti persone **La prostituta sacra,** [illegible] Mauro Bo[illegible]
23 — Claudio Fasoli presenta **Il jazz**

Italia1 (Antenna Nord)

Can. 58-41; 23-70-25

14 — **Adolescenza inquieta,** sceneggiato
FILM 14,30 **Viva le donne,** [illegible] Aldo Grimaldi, con Little Tony, Gino Bramieri. (Italia, commedia, 1970)
16,30 **[illegible] Bum Bam,** per i ragazzi: **I Superamici,** cartoni animati
18 — **La [illegible] vallata,** sceneggiato
19 — **La donna bionica,** telefilm
20 — **[illegible] Benjamin, [illegible]**
FILM 20,30 **Il terzo giorno,** di Jack Smight, con George Peppard, Elizabeth Ashley. (Usa, giallo, 1966) — *Intricato giallo [illegible] Peppard nei panni di un industriale terribilmente gretto e in stato confusionale dopo un incidente stradale. Gli dicono che ha ucciso l'amante, la moglie lo respinge, la polizia lo maltratta. Il cugino cerca di togliere [illegible] [illegible] mani le redini dell'azienda. Alla fine lui [illegible] [illegible] nuovo chiaro, e [illegible] [illegible] [illegible] [illegible] cose a posto salvando anche la vita della moglie*
40 **Thriller,** telefilm
55 **[illegible] in Fiat,** attualità
10 **Poliziotto [illegible] quartiere,** telefilm

Canale 5 Canali 61-32; 50-69-36

13,30 **[illegible] famiglia americana,** telefilm
[illegible] 14,30 **La calunnia,** di William Wyler, con Merle Oberon, Miriam Hopkins, Joel McCrea. (Usa, drammatico, 1936)
16,30 **Giorno per giorno,** telefilm
17 — **Ralph Supermaxieroe,** telefilm
18 — **[illegible] strokes —, [illegible] contro Manhattan,** telefilm
18,30 **Popcorn,** musicale
19 — **Tutti [illegible] [illegible]** telefilm
19,30 **Kung Fu,** telefilm
[illegible] 20,25 **I giganti del mare,** di Michael Anderson, con Gary Cooper, Charlton Heston. (Usa, avventuroso, 1959) — *Una nave viene fatta naufragare per riscuotere il premio dell'assicurazione. La colpa viene [illegible] al primo ufficiale che per la verità ha quasi perso [illegible] vita nel tentativo [illegible] salvarla. Con l'aiuto di un vecchio lupo di [illegible] l'ufficiale smaschera gli autori della truffa. Duello finale con gli arpioni*
22,30 **[illegible] pagina,** Interviste ai segretari di partito. In studio: Mario Capanna
23,30 **La grande bo[illegible] di Canale 5**
[illegible] 0,30 **Un'arma [illegible] [illegible]** di [illegible] Nigby, con Sally Struthers. (Usa, drammatico, 1981)

Retequattro (Telestudio)

Canali [illegible]5

14 — **Ciranda [illegible] Pedra,** sceneggiato
FILM 14,45 **[illegible] deportato,** di R. Siodmak, [illegible] Martha Torens, Jeff Chandler. (Usa, drammatico, 1950) — *Espulso dagli Usa torna [illegible] città natia per organizzare [illegible] furto. Non porta a termine i progetti criminosi perché si è innamorato della donna che intendeva derubare. Anzi, affronta gli [illegible] complici che ci provano lo stesso*
16,30 **Flo,** cartoni animati
17 — **Ciao Ciao,** cartoni animati
18 — **Superbook** cartoni animati
18,30 **[illegible] Rogers,** telefilm
19,30 **Chips,** telefilm
FILM 2[illegible]0 **Hair,** [illegible] Milos Forman, con John Savage, Annie Golden. (Usa, musicale, 1979) — *Claude deve arruolarsi fra i marines [illegible] andare in Vietnam. A New York conosce Sheila e se innamora perdutamente. Un amico, George, gli consente di rivederla e si sacrifica per lui [illegible] punto di arruolarsi al suo posto partire (e morire) per il Vietnam. Splendido musical*
22,40 **[illegible] parla,** attualità
24 — **Sport e sport**

Svizzera

18 — **Programmi estivi per la gioventù**
18,50 **Disegni animati**
19,05 **Agenzia Rockford,** telefilm «Gioco di prestigio»
19,55 **Il Regionale**
FILM 20,40 **L'oro nel camino,** Nelo Risi, con Giampiero Albertini Roberto Maggini
21,45 **sport**
22,55 **Qui Berna.** Cronaca delle Camere Federali

Capodistria

14 — **Confine aperto.** Trasmissione in lingua slovena
17,35 **La scuola:** Cultura e natura «La tentazione nuovo», documentario, 2° parte
18 — **Salut, champion,** telefilm «Ciclismo»
19 — **Orizzonti**
19,45 **Con noi... in studio**
FILM 20,30 **La ragazza di Amburgo,** Yves Allegret, con Hildegarde Neff, Daniel Gelin, Jean Lefebre
21,55 **Vetrina vacanze**
22,25 **La morte faccia,** documentario

G. R. P. (Antenna 3) Canali 66-42-20

14,10 **I rangers della foresta,** telefilm
FILM 14,30 **Una sedurre,** di Michael Gordon, con Rock Hudson, Leslie Caron. (Usa, commedia, 1965) — *Avvocato francese perde la causa perché suo affascinante avversario conquista donna giudice. Ammirato gli propone di conquistare la figlia zitella*
16,30 **Ginguiser,** cartoni animati
17,15 **L'ultimo indizio;** telefilm
18 — **Bonanza,** telefilm
19,05 **storico Piemonte**
19,25 **10 domande a...** di Gianni Bi-
19,50 **Chi è?** (l'altra faccia del candidato) a cura di Guido Paglia
20,30 In diretta dallo Studio Uno: **Bingo.** Tombolone musicale premi condotto Renzo Villa, con Quartetto Cetra Ciuffo Didi Perego
FILM 1 — **Ragazze tutte nude nata parco,** Alfonso Brescia, con Robert Hoffman, Irina Demick. (Italia, giallo, 1972) — *Agente assicurativo indaga sulle morte vecchio miliardario, è in realtà il vero assassino che si vendicato dell'anziano criminale guerra*
FILM 2,30 **km minuto,** di Mario Mattioli, Vivi Gioi, Nino Besozzi, Antonio Gandusio. (Italia, commedia, 1939) — *amici inseguendo una ragazza per restituirle la borsetta, finiscono in un laboratorio scientifico e sono stretti ad entrare in un diretto su Marte. viaggio, per sbaglio, dura poco, ma il successo assicurato*
FILM 4 — **e la strega,** Gioacchino Liberatti. (Italia, cartoni animati, 1975) — *Racconto attraverso la tecnica dell'animazione, la storia erotica di una strega che per tornare e giovane deve accoppiarsi un mago*
FILM 5,30 **Galaxi horror,** di Gerry Levy, con George Sanders, Maurice Evans. (Gran Bretagna, fantascienza, 1969) — *Paracadutisti in esercitazione sono rapiti extraterrestri*

Videogruppo Canali 52-54; 57

FILM 13 — **L'uomo che doveva uccidere il assassino,** di Eddie Dawncon, con Tom Tyron, A. Jones. (Usa, giallo, 1969) — *Nipote di un uomo d'affari ruba allo zio preziosa barra d'uranio e vende il malloppo un losco individuo. Quindi temendo tradito lo avvelena, ma questo prima di morire dà caccia e lo uccide*
15,30 **Tempo di**
16 — **I Hanna & Barbera**
16,30 **Conan,** cartoni animati
17 — **I e Barbera**
18 — **mondiale brasiliano**
19,30 **Il minuti**
20 — **I ricchi piangono,** sceneggiato
20,30 **XX Secolo,** di Howard Hawks, con Carrol Lombard, L. Barrymore. (Usa, commedia, 1934) — *Un impresario lancia in teatro un'attrice sconosciuta facendole ottenere il successo, ma la donna lo abbandona per dedicarsi al cinema. La ritroverà treno di lusso e per farla ricon lui si fingerà perfino morente*
22,30 **Kronos** telefilm

Nuova Manila Canale 44

FILM 14 — **battaglia di Montgomery,** di John Guillermin, con John Mills, Cecil Parker. Gran Bretagna 1958
15,30 Spazio varietà
— **Piemonte**
19 — **Maiò donna,** telefilm
20 — **dimensione con Myda.** Rubrica di cartomanzia
20,30 **Le di *cartomanzia**
assie, telefilm
21 — **donne,** telefilm
— **Scontatissimo** con Gianni Liboni F.

Sesta Rete Canale 36

15 — **Bullet, un proiettile per ama-** di Hiromichi Korikawa, con Yuza Kayama. Giappone drammatico 1968
FILM 17 — **Lo di Edgar Allan Poe,** di Mohy Quandour, Mary Graver, Mario Milano. Usa horror 1972
19 — **e opinioni,** dibattito
20 — **Animali,** documentario
FILM 21 — **Cacciatori di lupi,** Usa avventuroso
23 — **Emmanuelle, l'infedele,** di J. F. Davy, con Orlane Paquin. Francia erotico 1975

Quartarete Canali 22-35; 23

FILM 14 — **Il leone di** Paolo Francisci, con Vittorio Gassman, M. Vitale. Italia avventuroso 1950 — *Roberto il Guiscardo si impadronisce la forza di Amalfi. Il figlio del vecchio governatore vuole vendicare padre*
15,30 **grandi personaggi,** cartoni animati
16,30 **Wedmann,** telefilm
17 — **lampada Aladino,** cartoni animati
17,30 **Mixage.** Programma di filmati musicali a richiesta
18,30 **Ultraman,** telefilm
19,30 **famiglia Intraprendente,** telefilm
20 — **Match**
FILM 20,35 **Il giustiziere,** di E. Dmytrych, George Kennedy, John Mills. Gran Bretagna drammatico 1975 — *Tecnico della Nato, assolutamente scoprire una pericolosa banda di criminali. Un capello è l'unico indizio*
22,30 **L'evo di Eva,** telefilm
FILM 23 — **C azione,** di M. Golan, con A. Murphy, G. Sanders. Usa poliziesco 1968 — *Fisico nucleare appartenente alla Cia, è spedito in Egitto per impedire realizzazione di missile*

Telecity 63-38-36

FILM 14,15 **Cerimonia segreta,** Joseph Losey, con Elizabeth Taylor, Robert Mitchum, Mia Farrow. (Gran Bretagna, drammatico, 1969) — *Una prostituta si a da madre una ragazzina dall'oscuro passato. La difende dalle brame del patrigno e giunge ad ucciderlo quando la ragazza velenata dal barbiturici*
16 — **The Rookies,** telefilm
17 — **Viva,** spazio tv per ragazzi cartoni animati
19,30 **Skag,** telefilm
Baciamo le mani, di Vittorio Schiraldi, con Agostina Belli, Arthur Kennedy. (Italia, drammatico, 1973) — *In Sicilia, per il controllo di alcuni terreni edificabili, si scontrano due cosche mafiose. Viene ucciso il figlio capo e questo chiama un dall'America per «giustizia»*
22,10 **Ispettore Regan,** telefilm
FILM 23,10 **Il testimone,** Pierre Mocky, con Alberto Sordi, Philippe Noiret. (Italia-Francia, drammatico, 1978) — *Pittore romano indiziato per la morte della sua modella*
0,50 **Movin'on,** telefilm

Quinta Rete Canale 47

14 — **Perry Mason,**
15 — **D... come donna.** Rubrica
16,30 telefilm
17 — **Guyalugger,**
17,30 **Il carissimo Billy**
— **Corruptors,** telefilm
19 — **Sport e sport**
19,30 **Dalkengo,** cartoni animati
— **Pancione,** cartoni animati
FILM **Michele Strogoff,** di Carlo Gallone, Curd Jürgens, Sylva Koscina, G. Page. (Francia, avventuroso, 1956) — *Lo straordinario e complicato viaggio da Pietroburgo alla Siberia, coraggioso corriere dello*
22,15 **Il cacciatore,** telefilm
FILM 23,15 **Le guerriere dal seno nudo,** Terence Young, A. Johnston, L. Paluzzi. (Usa, avventuroso, 1974) — *Antiope, regina delle amazzoni, instaura un regime rigidissimo e indottrina sue suddite al più rigoroso femminismo*
0,45 **cameriera seduce i villeggianti,** Antonio Grimaldi, con Aldo Giuffrè. (Italia, commedia, 1980)

Rete A Canali 31-62-33

14,30 **Simon Templar,** telefilm
FILM 15,30 **La mia vita per tuo figlio,** di William Dieterle, Robert Cummings, Scott. Usa drammatico 1950
17,45 **Charlotte,** cartoni animati
18,45 **Furia,** telefilm
19,45 **Anche i ricchi piangono,** sceneggiato
FILM 20,15 **Fai ad uccidermi... freddo!,** di Francesco Maselli, con Monica Vitti, Jean Sorel. commedia 1968
22 — **Simon Templar,** telefilm
FILM 23 — **Conto alla rovescia,** Roger Pigaut, con Jeanne Moreau.

Tele Subalpina Canale 46

14,30 **Ufo 2,** cartoni animati
FILM 15 — **Alto comando, operazione uranio,** di Joe Parker. Usa avventuroso 1958
FILM 16,30 **Grisby,** con Jean Francia avventuroso 1954
18,30 **Audiovisivi**
18,40 **Conan,** cartoni animati
19,50 **La famiglia Smith,** telefilm
10 canzoni da salvare, di Flavio Calzavara. Italia musicale 1953
FILM 22,30 **Front,** G. W. Pabst, F. Kampers, G. Diessel. Usa guerra 1930

Videouno Canali 53-39-26

13,25 **Mickey Rooney,** telefilm
FILM 14,15 **Il colosso di Roma,** con Gordon Scott. Italia storico 1964
15,50
18,45 **un martello**
18,45 **Bianca,** telefilm
19,30 **In panchina.** Rubrica sportiva
20,15 **I pionieri Algoa Bay,** telefilm
FILM 21,40 **Sulle orme di Scaramouche,** Manfred Krug. Germania commedia 1978
22,20 **Dentro pagina**

Prima Rete Canali 27-44-38

FILM 12,05 **New York Press: operazione dollari.** Gran Bretagna avventuroso 1964
13,50
14,30 **in tv, telefilm**
15 — **Rubrica di bricolage**
15,30 **Suspense,** telefilm
18,30 **Il mondo degli animali,** telefilm
20 — **I racconti dell'impossibile,** telefilm
20,30 **Investigatori,** telefilm
21,30 **Piemonte:** che casa
23 — **Aggiudicato a...**

Telemalta Canali 41-60-37

FILM 14 — **Il sogno di Zorro,** con Franco Franchi e Ciccio Ingrassia. Italia commedia
16,10 **Supertrain,** telefilm
17 — **I cavalieri di Re Artù,** telefilm
FILM 17,30 **Uomini e lupi,** di George Wagner, con Movita, John Corral. Usa avventuroso 1938
FILM 20,30 **Il terzo giorno,** di Jack Smight, George Peppard, Elizabeth Ashley. Usa drammatico 1965
FILM 23 — **I terribili sette,** di Matarazzo, Stefano Conti, Patrizia Canevari. Italia commedia 1963

Studio Nord Canali 21-56;

FILM 14 — **Capitani coraggiosi,** di Victor Fleming, Spencer Tracy, John Carradine. drammatico 1939
FILM 16,15 **Il di Cruya,** di Vernay, con Pierre Renoir, Henry Duflos. Francia avventuroso
18,30 **Trider G7,** cartoni animati
19,05 **dopo diorno**
FILM 20,30 **La dama di Chu King,** di William Nigh, H. Hubert. Usa drammatico
23 — **Il di Lau** di G. Seluizer. Olanda drammatico 1981

Telecupole Canali 64-57; 21

FILM 14 — **la,** Christian De Sica. Italia commedia 1976
16 — **I forti di Forte Coraggio,** telefilm
16,30 **Laverne e Shirley,** telefilm
17,30 **Vichi il vichingo,** cartoni mati
18 — **Il mio** telefilm
19,25 **Tris d'assi,** telefilm
20,30 **Laverne e Shirley,** telefilm
21 — **Un marito** commedia
22,30 **La saga dei pionieri,** William Elliot, Ralston. Usa avventuroso 1947

Canale 68 Canali 68-57

14 — **selvaggia,** documentario
15 — **L'oggetto** gioco a premi
15,30 **commando,** telefilm (1° episodio)
FILM 20,30 **I cinque della vendetta,** Aldo Florio, Guy Madison, Monica Randall. Italia western 1966
22 — **Speciale elezioni**
23 — **Dolly Il sesso biondo.** Francia erotico

STAMPA SERA

PUBBLICO

Capolavoro	★★★★★	Eccezionale	●●●●●
Ottimo	★★★★	Successo	●●●●
Favorevole	★★★	Consensi	●●●
Discusso	★★	Discordi	●●
Mediocre	★	Scarso	●

JESSICA [redacted] «POSTINO» ALLO SMERALDO

PRIME VISIONI

[redacted]
c. Vitt. Emanuele 52
Tel. 347.607
Lire 4500

L'ultima [redacted] di John Frankenheimer, con Toshiro Mifune (Usa-Colori) — Giapponese esperto nelle arti marziali e con un alto senso dell'onore, si scontra con i principi e le abitudini del mondo occidentale. Non viet.
Avventuroso
16,10; 18,10; 20,15; 22,25 ★/●●●

Ariston
v. Lagrange 31
Tel. 545.167
Lire 4500

Sulle orme della Pantera Rosa, di Blake Edwards, con Peter Sellers (Usa-Colori) — Ritornano le avventure dello sprovveduto commissario in lotta perenne con il diabolico ladro dell'enorme e prezioso diamante. Non viet.
Poliz. comico
16,40; 18,40; 20,40; 22,40 ★★/●●●

Arlecchino
c. Sommeiller 22
Tel. 547 195
Lire 4500

Un'età da sballo, di Elo Pannacciò, con Karina Hanser, Stefania Rossi, Gloria Bozzola, Stephan Vadim (Italia-Colori) — Bellissima adolescente seduce un amico di papà prendendosi gioco dei suoi sentimenti. Viet. 14
Commedia
15,40; 17,25; 19,05; 20,45; 22,30 Non recensito

Augustus
p. C.L.N. 249
Tel. 530.714
Lire 4500

CHIUSO PER LAVORI

Capitol
v. S. Dalmazzo 24
Tel. 540.909
Lire 4500

Violenza carnale in un carcere femminile, con Laura Gemser, Gabriele Tinti (Italia-Colori) — In un penitenziario femminile violenze fisiche e morali sono all'ordine del giorno. Carceriere astuto sceglie bella prigioniera. Viet. 18
Drammatico
16,40; 18,40; 20,40; 22,40 Non recensito

Centrale
D'ESSAI
v. C. Alberto 27
Tel. 540.119
Lire 4000

La traviata, di Franco Zeffirelli, con Placido Domingo, Teresa Stratas (Italia-Colori) — La celebre opera di Giuseppe Verdi interpretata da due grandi cantanti e trasportata fedelmente sugli schermi. Non viet.
Opera lirica
16,15; 18,25; 20,35; 22,40 ★★/●●●

Cristallo
v. Gioberti 5
Tel. 650.71.66
Lire 4500

CHIUSO PER LAVORI

Doria
v. Grattoni
Tel. 540.450
Lire 4500

Il paradiso può attendere, di Warren Beatty, con Warren Beatty, Dyan Cannon, Julie Christie (Usa-Colori) — Giocatore di foot-ball americano, morto prematuramente, torna in terra miliardario. Non vietato
Commedia
16,40; 18,40; 20,40; 22,40 Riedizione '79

Gioiello
v. C. Colombo 31
Tel. 500.760
Lire 4500

L'ombrello bulgaro, di Gerard Oury, con Pierre Richard (Francia-Colori) — Attore che interpreta la parte di un killer, viene assoldato a sua insaputa dalla mafia per uccidere davvero. Non vietato
Comico
16,30; 16,30; 20,30; 22,30 ★★★/●●

Ideal
c. Beccaria 4
Tel. 541.502
Lire 4500

Inseminoid, (Un tempo nel futuro), di Norman J. Warren, con Robin Clarke, Jennifer Ashley, Stephanie Beacham (Usa-Col.) — Ennesima possibile proposta per un mondo futuro, fatto di tecnica e disastri nucleari. Viet. 14
Fantascienza
16,30; 18,05; 19,30; 20,55; 22,30 ★/●●●

Lilliput
v. XX Settem. 15 bis
Tel. 537.100
Lire 4500

Tootsie, di Sidney Pollack, con D. Hoffman, J. Lange (Usa-Col.) — Complicazioni sentimentali di un attore, che in cerca di scrittura accetta di travestirsi da donna. Ottiene il successo ma non riesce più a liberarsi di questo ruolo. N.V.
Commedia
15,45; 18; 20,15; 22,30 ★★★/●●●●

Lux
Gall. S. Federico
Tel. 541.285
Lire 4500

CHIUSO PER LAVORI

Nazionale
v. Pomba 7
Tel. 518.550
Lire 4500

CHIUSO

Olimpia
v. Arsenale 31
Tel. 532.448
Lire 4500

Tootsie, di Sidney Pollack, con D. Hoffman, J. Lange (Usa-Col.) — Complicazioni sentimentali di un attore che in cerca di scrittura accetta di travestirsi da donna. Ottiene il successo ma non riesce più a liberarsi di questo ruolo. N.V.
Commedia
15,45; 18; 20,15; 22,30 ★★★/●●●●

Reposi
v. XX Settembre
Tel. 531.400
Lire 4500

I diavoli, di Ken Russell, con Vanessa Redgrave, Oliver Reed (Usa-Colori) — In un convento, madre badessa e le sue suore sono in preda al demonio. Un prete, che finirà bruciato, aggrava la situazione. Viet. 18
Drammatico Riedizione '75
16; 18,10; 20,20; 22,30

Romano
Galleria Subalpina
Tel. 519.143
Lire 4500

Mostra del Cinema Indipendente Usa (1979-1983): **Pink Flamingos,** di John Waters, con Divine. Viet. 18. Versione originale con sottotitoli italiani; ore 16,30; 18,30; 20,30; 22,30

Studio Ritz
v. Acqui 2
Tel. 859.821
Lire 4500

La scelta di Sophie, di Alan J. Pakula, con Meryl Streep, Kevin Kline, Peter McNichol (Usa-Colori) — Ultima interpretazione di Meryl Streep, con cui l'attrice americana ha vinto l'Oscar quale migliore attrice protagonista.
Drammatico
17,30; 20; 22,30 ★★★/●●●

Vittoria
v. Roma 366
Tel. 561.789
Lire 4500

L'aereo più pazzo [redacted] mondo... sempre più pazzo, di Ken Finkleman, con Robert Hays, Julie Hagerty, Lloyd Bridges, Chad Everett (Usa-Colori) — Continuano [redacted] stravaganti vicende del folle [redacted] e del suo equipaggio. Non viet.
Commedia
16,40; 18,40; 20,40; 22,40 ★★/●●●

PROSEGUIMENTI

Acapulco
v. Donizetti 6
Tel. 651.284
Lire 3000

OGGI CHIUSO

Ambra
v. C. Battisti 27
Tel. 237.197
Lire 3000

CHIUSO [redacted] ATTESA [redacted] VERIFICA DELLA COMMISSIONE PROVINCIALE [redacted] VIGILANZA PROSSIMA RIAPERTURA

Arco-Inc.
c. Pr. Oddone 31
Tel. 484.821
Lire 3500

Ad [redacted] **Paperino,** di Alessandro Benvenuti, [redacted] i Giancattivi (Athina Cenci, Alessandro Benvenuti, Francesco Nuti) (Italia-Colori) — Due sfaccendati salvano una donna dal suicidio e iniziano con lei un viaggio surreale. Non viet.
Commedia
20; 22,30 ★★/●●

Faro
v. Po 36
Tel. 882.314
Lire 3000

Mare mare mare voglia di..., di Michel Vocoret, con Charlotte Walter, Yves Thuillier, Emmanuel Karsen, Jean-Luc Azra (Francia-Colori) — Gruppo di adolescenti trascorrono al mare pazze e divertenti vacanze. Non viet.
Commedia
20,45; 22,30 Non recensito

La Perla
c. De Gasperi 26
Tel. 584.791
Lire 3500

Il verdetto, di Sidney Lumet, con Paul Newman, Charlotte Rampling, Jack Warden, James Mason (Usa-Col.) — L'avvocato Frank Galvin, impegnato in un'indagine oscura, ha ancora una chance per risolvere il caso. Non viet.
Drammatico
17; 19,30; 22 ★★★/●●●●

Massaua
p. Massaua 9
Tel. 790.805
Lire 3000

OGGI CHIUSO

Massimo
v. Montebello 8
Tel. 876.051
Lire 3000

Lo squalo, di Steven Spielberg, con Roy Scheider, Robert Shaw, Richard Dreyfuss (Usa-Col.) — Colossale pescecane bianco che terrorizza una spiaggia atlantica, è inseguito senza tregua da tre ardimentosi. Non viet.
Drammatico Riedizione
20,15; 22,30

TEATRI

TEATRO REGIO: ore 20, Turno Familiare 2 Lulu di Alban Berg, direttore Zoltan Pesko.
TEATRO REGIO, biglietteria p.zza Castello 215, vendita abbonamenti Concerti del Regio - Estate 1983. Ore 10-12; 15,30-19 (escluso il lunedì).
RAI - I MARTEDI' DELL'AUDITORIUM: 7° concerto - Questa sera ore 21. Organista Arturo Sacchetti. J. S. Bach: Toccata e fuga in re minore; Preludio e fuga in do diesis minore; Fantasia Cromatica e Fuga; Ciaccona dalla Partita n. 2 in re minore; Busoni: Fantasia contrappuntistica; Karg-Elert: Passacaglia e Fuga sul nome B-A-C-H op. 150. Posto unico L. 3000. Ridotti L. 2000 (ingresso libero per gli abbonati alla Stagione di Primavera).
AL VECCHIO PO: domani ore 21 recital di Pierre Grange. Inf. tel. 680.868 - 839.75.02.
ERBA: Danza contemporanea a cura di Carla Perotti. Iscrizioni anno scolastico '83-'84. Tel. 680.858 ore 16-19.
GIANDUJA MARIONETTE LUPI (tel. 530.238): vedi Musei.
NUOVO: Sono aperte le iscrizioni a Vigonè danza '83. Inf. ore 15-18, tel. 680.668/9.
NUOVO - SALA VALENTINO: ore 21 esercitazioni aperte al pubblico del Centro di formazione teatrale diretto da Massimo Scaglione. Inf. tel. 656.552.

RITROVI

BELLE ARTI: 15,30-21 ballo liscio.
LA PERLA del VALENTINO (c. M. d'Azeglio, 3): ore 16,30 e 21 Roby.
SHAKER - PIANO BAR (via Cesare Battisti 3, tel. 532.492): Bernard Thomas, Silvana Dei, Sergio Sandrini.
SHAKER DISCOTECA: ore 21.
SIR FRANCIS DRAKE PUB (via Monginevro 82) (aria condizionata).

GALLERIE E MUSEI

ACCADEMIA ALBERTINA (via Accademia Albertina 6). Mostra «L'arte a Torino 1946-1953», a cura di Regione Piemonte, Provincia di Torino, Accademia Albertina. Dal 30 maggio al 17 luglio, tutti i giorni tranne il lunedì. Orario 9-12; 15-19.
ARTE ANTICA (L') (v. Volta 9): Stampe originali dal XV al XIX sec.
ARTE CLUB (Brofferio 3, tel. 543.954): colori al Luna Park.

I MARTEDI' DELL'AUDITORIUM
7° CONCERTO - Questa sera ore 21
Organista ARTURO SACCHETTI
J. S. BACH Toccata e Fuga in re minore
Preludio e Fuga in do diesis minore
Preludio e Fuga in si bemolle minore
Fantasia Cromatica e Fuga
Ciaccona dalla Partita n. 2 in re minore
BUSONI Fantasia contrappuntistica
KARG-ELERT Passacaglia e Fuga sul nome B-A-C-H op. 150

WORKOUT STUDIO
[redacted] radioflash 97.7
presentano al Palasport
venerdì 17-6 ore 21,15
[redacted] AT WORK
IN CONCERTO
Prevendite: Rock & folk - [redacted] Arsenico [redacted] Breakfast - Charlie Chaplin - Celid - Arci

La celeberrima coppia riprende i concerti

Simon & Garfunkel: [redacted] Usa

NEW YORK — Hanno 41 anni ma la loro voce ed il loro sound continuano a rimanere ineguagliabili. Parliamo [redacted] Simon [redacted] and Garfunkel, il duo [redacted] forse più famoso del [redacted] do che in luglio girerà l'America per presentare ai teenagers di ieri ed [redacted] quelli di oggi il meglio del proprio repertorio. [redacted] la prima tournée di Simon and Garfunkel negli [redacted] Uniti dopo tredici anni. Un'estate che si preannuncia per il pubblico esaltante [redacted] che s'inizierà la prossima domenica nello stadio di Akron, uno dei venti prenotati per l'occasione, davanti [redacted] quarantamila spettatori.

Simon and Garfunkel, [redacted] cantarono e [redacted] insieme per dieci anni (erano gli Anni Sessanta), si ritrovarono, dopo undici anni di separazione, nel settembre del [redacted] e [redacted] quel momento sono nuovamente sulla cresta dell'onda. A sentirli quel giorno al Central Park di [redacted] York c'erano circa mezzo milione [redacted] persone. Da allora hanno [redacted] in Europa, Giappone, Australia e Nuova Zelanda.

La tournée americana [redacted] Simon and Garfunkel toccherà, dopo Akron, Toronto, Pontiac, Chicago per concludersi il 3 agosto [redacted] Boulder nel Colorado dopo [redacted] fatto tappa a Dallas, Los Angeles e San Diego. Sarà l'occasione per lanciare il nuovo album [redacted] due artisti, «Think too much», con dieci nuovi brani composti da Paul Simon. Per il futuro la «coppia» non [redacted] programmi.

«Non abbiamo deciso niente, non abbiamo mai ipotecato il futuro» spiegano ad una [redacted]

[redacted] [redacted] ARTISTI: para. [redacted] Carlino «Le sue città». Ore 16-20.
DAVICO: Clerici: Variazioni Tebane.
PIEMONTE ARTISTICO (Roma 264): 2ª Mostra Arti Figurative Dirigenti d'Azienda. Ore 15,30 - 19,30.
ROSARIA ARTE (877.387): S. Gianesini.
3 A (M. Vittoria 18): artisti contempor.

ASSOCIAZIONE PIEMONTESE GALLERIE ARTE MODERNA
BERMAN: Alessandro Lupo.
DOCUMENTA: Gino Marotta.
GISBI (piazza Solferino 2, tel. 534.473): protagonisti italiani del XX secolo.
LA BUSSOLA (v. Po 8): personale di Giovanni Frangi.
LE IMMAGINI: Felice Casorati.
NARCISO: Asger Jorn.
PIRRA (c. Cairoli 32 - tel. 877.344): cento opere di piccolo formato.
PIRRA CERAMICHE: Caffè, caffè,... dal 4 al 18 giugno.

SANT'AGOSTINO (535.963): Campigli, De Chirico, De Pisis, Funi, Sironi.
VIOTTI (v. Viotti, 8): Laherb.

MUSEO DELLA MARIONETTA (S. Teresa 5, 530.238): ore 10-12; 15-18.
MUSEO NAZIONALE DEL CINEMA (Palazzo Chiablese): ore 10-12 e 15-18.

CINEMATOGRAFI

FUORI CITTA'

BORGARO
ROYAL: Hard sensation. V. 18.
CARMAGNOLA
MARGHERITA: Il signore delle [redacted] V. 14.
[redacted] Pornografia viziosa. V. 18.
MONTANARO
VITTORIA: Avventure erotiche [redacted]
NICHELINO
SUPERGA: [redacted] e [redacted] V. 18.
[redacted]
HOLLYWOOD: Animatrice per coppie particolari.
ITALIA: Hotel love.
RITZ: Cinque giorni un'estate.
SETTIMO
GARIBALDI: Sex hard core. V. 18.
VALPERGA
AMBRA: Il grande momento.
VENARIA
DANTE: La professionista porno.

ASSOCIAZIONE MUSICALE
RIKY HAERTELT
PICCOLO REGIO
questa [redacted] 21
MUSICI DI PRAGA
GLORIA LANNI, pianoforte
LUIGI SAGRESTANO, direttore
PUCCINI, DVORAK, TCHAIKOWSKY
Poltrona L. 6000 - Abbonati L. 4000
Inf. e pren. tel. 53.52.10

ALTRE VISIONI

[redacted] (corso Belgio 53, telefono 874.171): [redacted] Luci Rosse

FORTINO (via Cigna 47; telefono 486.560): OGGI CHIUSO - Domani **Dalla Cina con furore**

NUOVO [redacted] (via Venazio 8, tel. 748.23.62) **All that jazz,** di [redacted] Fosse, ore 20,30-22,30
Dramm. [redacted]

CONTINENTAL (via Nizza 346, [redacted] 667.068): OGGI CHIUSO

ZONA [redacted]

[redacted] **CLUB** (via Principe Amedeo 5/L, tel. 544.077): Mostra del cinema indipendente Usa (1979-1983): **Before the nickelodeon** (v.o.) di Charles Musser e **Brooklyn bridge** (v.o.) di Ken Burns ore 17; **Anno 2000 la corsa della morte** (versione italiana) di Paul Bartel, con David Carradine, Sylvester Stallo[redacted] [redacted] 19 e 23; [redacted] (versione italiana) di Jon Jost [redacted] 21. Ingresso L. 2000

CROCETTA - S. RITA - [redacted]
[redacted] **d'ESSAI** (via Tunisi 92, telefono 3299.827): **Il postino suona sempre due volte,** di B. Rafelson, con J. Lange, J. Nicholson; ore 20,20-22,30
Giallo

ADRIANO (v. Sacchi 65, tel. 587.715): **Killer commando,** [redacted] Val Guest, con Peter Fonda, Telly Savalas
Avventuroso

[redacted] (corso Duca Abruzzi 102, telefono 596.125): Solo grandi film: **Arancia meccanica,** di Stanley Kubrick. Viet. 18, ore 20-22,30.
Segnalato dalla critica

ZONA FRANCIA

ZETA D'ESSAI (via Cibrario 88, tel. 749.2907): **Agente 007 operazione Moonraker,** di L. Gilbert, con Roger Moore, [redacted] 20; 22,30. Ultimo giorno.
Avventuroso

Film segnalato [redacted] critica: **Arancia meccanica** (Vinzaglio)

LUCI ROSSE

[redacted] (piazza Carlina, telefono 839.6701): **Incontri porno** [redacted] **Lorna.** Novità Usa. 1ª visione. Ap. [redacted] ult. 22,30

PRINCIPE (via Principi d'Acaja 45, telefono 749.6951): **Pornogola casalinga.** Novità Usa. Apertura 15; ultim[redacted] 22,30

MAFFEI (via Principe Tommaso 5, telefono 883.354): **I vizi morbosi di...,** (S.P.K. hard). Ap. 14,30 ult. 22,30

SELENE ONLY [redacted] (corso Belgio 53, telefono 874.171): [redacted] **porno** [redacted] Ap. [redacted] ult. 22

REGINA (corso Regina Margherita 123, telefono 530.885): **Dolly sesso biondo,** [redacted] 10; ult. 22

MILANO DOPPIA LUCE ROSSA (via Milano 8, tel. 530.255): Chiuso per lavori. Imminente riapertura con **Blue Porno Moments**

CINECLUB (via Fratelli Calandra 15, tel. 447.2888): Dalle 14,30 alle 24 continuato. **Lady Flicker,** novità assoluta. Ingresso riservato ai soci

METROPOL (via Principe Tommaso 6, telefono 650.5470): **Notti di fuoco per mogli in calore,** con Karen Pallan, Claudie Mehri. Or. 14,30; 16; 17,40; 19,10; 20,40; 22,30. L. 4000

VITTORIO VENETO (piazza Vittorio Veneto [redacted], telefono 871.642): [redacted] [redacted] Apertura 15; ultimo 22,30

ALEXANDRA (via Sacchi 18, tel. 511.293): **Super sexy school,** Laura Levy. Ore 14,05; 15,45; 17,25; 19,05; 20,45; 22,30

MAJOR (largo Giulio Cesare 80, telefono 287.974): **Hollywood erotik sketch.** Apertura 15; ultimo 22,30

TORINO (via Bucchi [redacted] telefono 530.353): **Mariette porcellona** [redacted] [redacted] (S.P.K. Hard novità) 14,30; 22,30.

DA FORTIN
si mangia in giardino
con [redacted] TUTTE LE SERE
via Damiano Chiesa 8 - tel. 241.672
(chiuso la domenica)

CARI ELETTORI, VI PARLO NUDA...

■ TRIESTE — Fa i comizi nuda. E' Dora Pezzilli, 36 anni, radicale di Pordenone candidata indipendente nelle liste del pci alle elezioni regionali in Friuli, che parlando a una piccola folla di naturisti in località Costa dei Barbari, sulla costiera triestina, ha conquistato un primato: è la prima italiana ad esserai esibita senza vestiti davanti agli elettori.

«Io glielo avevo detto ai dirigenti del pci — ha confessato Dora Pezzilli — se mi volete in lista dovete prendermi come sono». Ha parlato nuda per protestare contro un «blitz» dei carabinieri che nei giorni scorsi avevano fermato alcune ragazze «sorprese» a fare il bagno

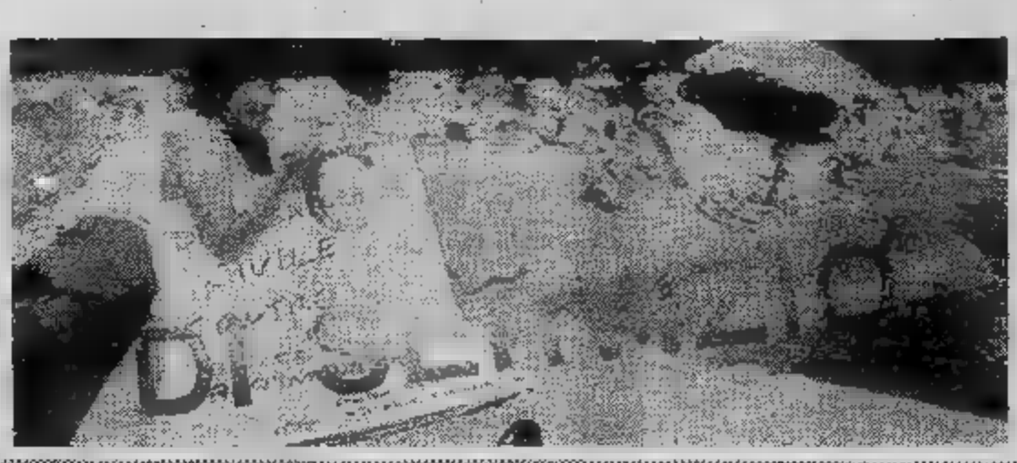

IL COMIZIO DI PEZZILLI

MARTEDI' 14 GIUGNO - ANNO 116 - NUMERO 158

Martedì 14 Giugno 1983

STAMPA SERA

QUOTIDIANO D'INFORMAZIONI - TORINO, VIA [illegible] 32 - TEL. (011) 65.681 - CODICE DI AVVIAM. POSTALE 10126 - SPEDIZIONE IN ABBON. POSTALE (GRUPPO 1/70) - LIRE 500 (ARRETRATI IL DOPPIO)

AUTOMOBILI DIVERSE

MASERATI
In Corso Turati 26 a Torino

Fiorauto

L'Italia del '43
La quarta puntata nel dossier

● DA PAG. 15 A 18

Torino / Lo scoppio del 21 dicembre che costò la vita a sette persone

S'E' UCCISO IN CARCERE PER LA STRAGE DI VIA TONELLO

A Cuneo - Era uno dei titolari del minimarket dove fu collocato l'ordigno

LA DISASTROSA ESPLOSIONE DI VIA TONELLO; NEL RIQUADRO PINO D'AMURI

● CUNEO — Anche se non ha lasciato uno scritto, le guardie del supercarcere hanno pochi dubbi: Pino D'Amuri, 24 anni, uno dei presunti responsabili dello scoppio di via Tonello [illegible] Torino che causò [illegible] morte di [illegible] persone, si è tolto la vita per acuta nostalgia [illegible] familiari [illegible] dell'amico, Eliseo Decubellis, socio d'affari, coimputato per [illegible] esplosione.

Il giovane aveva chiesto più volte che l'amico fosse trasferito nel supercarcere di Cuneo, oppure che gli si concedesse di raggiungerlo nella prigione dove è recluso. L'istanza [illegible] stata accolta per motivi istruttori.

L'esplosione [illegible] la [illegible] del 21 dicembre scorso. Gli investigatori sospettano che Pino D'Amuri ed Eli[illegible] Decubellis, titolari [illegible] supermarket Conad situato al pianoterra [illegible] palazzo di via Tonello, abbiano simulato un attentato.

Il D'Amuri è stato trovato ieri rantolante nella cella. [illegible] era legato un sacchetto di nylon intorno [illegible] collo ed aveva [illegible] defluire il gas di una bomboletta [illegible] campeggio. ● A pagina [illegible]

Contro lo scoglio semi-paralizzato calciatore Bacchin

■ Il mondo del calcio [illegible] in sospeso [illegible] le condizioni di Roberto Bacchin, 29 anni, centrocampi[illegible] Catanzaro, già del Torino [illegible] del Novara. Il giocatore si è tuffato in mare nelle vi[illegible] lido di Copanello, battendo il capo contro [illegible] scoglio. Ha riportato la [illegible] della [illegible]olonna cervic[illegible] [illegible] conseguente paralisi. I sanitari dell'ospedale di Messina mantengono [illegible] prognosi riservata.

Senti questo coccodè? Il gallo ha fatto l'uovo

● PECHINO — Un gallo [illegible] E' successo nel Nord-Est della Cina, in [illegible] meglio precisata. La notizia è s[illegible] quotidiano di lingua inglese «China [illegible]».

Secondo il giornale, il gallo ha [illegible] comportato in [illegible]o strano a [illegible] di [illegible]. Ha smesso di cantare e ha via [illegible]to tutte le caratteristiche [illegible]nili.

Il 13 maggio scorso, poi, ha [illegible] un uovo [illegible] peso [illegible] circa 160 grammi.

Il quotidiano afferma [illegible] l'animale [illegible] sotto stretta [illegible] una équipe di [illegible] di capire come e perché è potuto [illegible] questo incredibile ce[illegible] sesso. E, inoltre, se la transessualità del gallo [illegible] questione è [illegible] bile.

STAMPA SERA

CONCORSO
Panino è bello!

La migliore panineria è

.....

indirizzo .....

.....

Nome.....

Cognome .....

Indirizzo.....

Città .....prov.....CAP .....
Aut. min. n. 4/244130

Heinz
57 varietà

CINZANO

REGOLAMENTO

1. L'Editrice La Stampa indice, fra i lettori del suo quotidiano Stampa Sera un concorso a premi dal titolo «Panino è bello!».
2. I partecipanti dovranno indicare sull'apposito tagliando, che verrà pubblicato da GIOVEDI' 9 a GIOVEDI' 30 LUGLIO, esclusa la domenica, su «Stampa Sera» (edizione tabloid) il nome della panineria che, a loro giudizio, fa i migliori panini.
3. Fra tutti i tagliandi pervenuti dal 1° agosto, saranno sorteggiati complessivamente 15 premi:
   — dal 1° al 5°: n° 5 weekend per due persone, comprendenti 3 pasti e un pernottamento presso la Locanda dell'Angelo di Panicucchi a Sarzana (La Spezia), da effettuarsi il 17 e 18 settembre 1983;
   — dal 6° al 15°: n° 10 confezioni comprendenti ciascuna alcune salse Heinz in porzioni e 6 bottiglie di Sauvignon Crémant Cinzano.
4. L'Editrice La Stampa S.p.A. si riserva di rinunciare alla rivalsa della ritenuta di imposta nei confronti dei vincitori.
5. I vincitori saranno informati tramite pubblicazione su «Stampa Sera» e comunicazione al proprio domicilio.
6. Sono esclusi dal concorso i tagliandi ricavati da copie omaggio e i fac-simile, così come si intendono esclusi dalla partecipazione i dipendenti dell'Editrice La Stampa ed i loro familiari.

Compilare, ritagliare e spedire a STAMPA SERA - Promozione e sviluppo, via [illegible] - 10126 Torino oppure imbucare nelle apposite urne collocate presso il [illegible] di Galleria San Federico e o presso tutti i bar o paninerie indicati nell'elenco che verrà pubblicato settimanalmente.

INFORMITALIA
ISTITUTO [illegible]
CONTROLLI - INDAGINI - INFEDELTA' - ESITO ASSICURATO
Corso Vittorio Emanuele 107 - Tel. 511.024 - 538.882 - Torino

ULTIMI GIORNI !!
LA MOQUETTE A PREZZO CHIUSO

VENDITA TOTALE
PER CHIUSURA DEFINITIVA

MOQUETTES
DELLE MIGLIORI MARCHE

Bouclé da L. 14.000 L. 7.500 mq.
Velluto da L. 17.000 L. 8.500 mq.
Disegnata da L. 25.000 L. 13.500 mq.
e scampoli a non finire... quasi in regalo!

APPROFITTANE SUBITO!

TEXILFLOOR
CORSO FRANCIA 87 - COLLEGNO
Borgata Paradiso (100 [illegible] cavalcavia) Tel. [illegible]

Si è ucciso in carcere uno degli accusati di via Tonello

L'INCUBO DI QUEI 7 MORTI LO HA SPINTO AL SUICIDIO

Pino D'Amuri si è soffocato con un sacchetto di nylon a Cuneo - L'accusa era di omicidio plurimo - Il 21 dicembre scorso erano morte sette persone nel crollo della casa

DI [illegible]

PINO [illegible]

Si è ucciso nel carcere di Cuneo Pino D'Amuri, uno dei presunti responsabili dello scoppio in via Tonello, avvenuto il 21 dicembre scorso provocò 7 morti. Il giovane, 24 anni, era accusato di omicidio plurimo: era uno dei titolari del mini-market *Conad*, al cui interno sarebbe scoppiato l'ordigno che fece crollare l'intero palazzo.

Il D'Amuri era stato collocato in una cella singola della casa di reclusione cuneese. Verso le 18,30 di ieri sera è stato trovato rantolante da un agente di custodia. Stretto al collo, un sacchetto di nylon che copriva interamente la testa e nel quale era stato fatto defluire il contenuto di una bomboletta di gas da campeggio.

Subito trasferito in ospedale, il detenuto è deceduto durante il trasporto. La dinamica del fatto è stata aperta un'inchiesta, affidata al sostituto procuratore Giraudo.

Pino D'Amuri era in carcere in quanto gli investigatori sospettano vi sia all'origine della deflagrazione di via Tonello vi fosse un tentativo di ottenere il risarcimento dall'assicurazione.

Con lui sono finiti in carcere Aldo e Roberto Arnone, i due fratelli che avrebbero aiutato il D'Amuri nell'impresa, e il socio d'affari Eliseo Decubellis, 44 anni.

Aldo Arnone, 24 anni, è stato trovato privo di sensi nel cortile della casa esplosa. I medici si erano subito accorti che le ustioni alle mani erano sospette: nessun altro tra le vittime aveva riportato queste abrasioni. Roberto Arnone, 26 anni, era in libertà provvisoria da poche settimane. Aveva fornito un alibi per la sera dell'attentato, ma nessuno dei testimoni indicati lo ha confermato.

Eliseo Decubellis, 44 anni, corso Casale 193, al momento del grave fatto era in viaggio verso il Sud, ma venne arrestato anch'egli per falsa testimonianza.

Pino D'Amuri, invece, due giorni dopo lo scoppio, partì da Torino. Venne rintracciato dopo molte ore, semissiderato. Al giudice raccontò una strana storia: *«Stavo andando a trovare un amico a Cumiana e ho dato un passaggio a un giovane. Questi mi ha minacciato, rapinato del cappotto e rotto la macchina»*. Così, sarebbe rimasto nell'auto gelata tutta la notte tra il giovedì e il venerdì precedenti lo scoppio. Natale. Perché scese a chiedere aiuto? Avevo paura, disse. Ma in quelle ore, il mistero è rimasto fitto.

Finito in carcere il D'Amuri tentò subito il suicidio. Venne salvato. Ieri, i soccorsi sono arrivati troppo tardi. L'incubo di quelle sette vite stroncate dall'esplosione non lo lasciava più vivere. Inoltre, Pino aveva acuta nostalgia dei familiari e dell'amico Eliseo. Aveva chiesto più volte che anche il socio fosse trasferito nel supercarcere di Cuneo, perché si concedesse di raggiungerlo nella prigione dove è recluso. L'istanza non era stata accolta.

Arriva Alfredo Bonavita capo storico dissociato

Parla dei sequestri Labate, Sossi e Amerio - «Mi dissocio perché la lotta armata è andata caratterizzandosi come terrorismo»

Al processo Vallette contro 13 uomini delle Brigate rosse si aspetta Alfredo Buonavita, l'unico pentito «gruppo storico» di Curcio e compagni che si sia dissociato e abbia preso le distanze dal terrorismo. E' uno dei fondatori delle «bierre». Nato a Borgomanero, era a Torino fra la fine del 1971 e l'inizio del 1972, poi è scappato in Svizzera perché i carabinieri di Milano lo cercavano e dopo qualche anno è tornato in Italia come clandestino. Era il tempo in cui la «banda Curcio» non aveva ancora pensato di ammazzare la gente che andava a lavorare.

In quell'epoca le Brigate rosse hanno sequestrato il sindacalista della Cisnal Antonio Labate (12 febbraio 1973), il dirigente della Fiat Ettore Amerio (10 dicembre 1973) e il giudice Mario Sossi (18 aprile 1974). I terroristi interrogavano le loro vittime. Labate racconta di aver avuto a che fare con un «intellettuale». Amerio dice che c'era un «parlatore» che gli chiedeva una serie di notizie sull'azienda e un «inserviente» che si occupava soltanto di riassettare l'alloggio. Sossi indica fra i suoi carcerieri un «laureato» che si informava dei processi in corso e delle inchieste di cui si occupava come magistrato e un «non laureato» che provvedeva alle pulizie.

Dice Alfredo Buonavita: «Quando partivamo per le azioni eravamo armati ma non mettevamo mai il colpo in canna. Quando abbiamo preparato il sequestro Labate abbiamo esaminato la possibilità che riuscisse a divincolarsi e a scappare». *Che cosa avrebbero fatto?* «Il "piano" prevedeva che lo si inseguisse a piedi. Senza sparare».

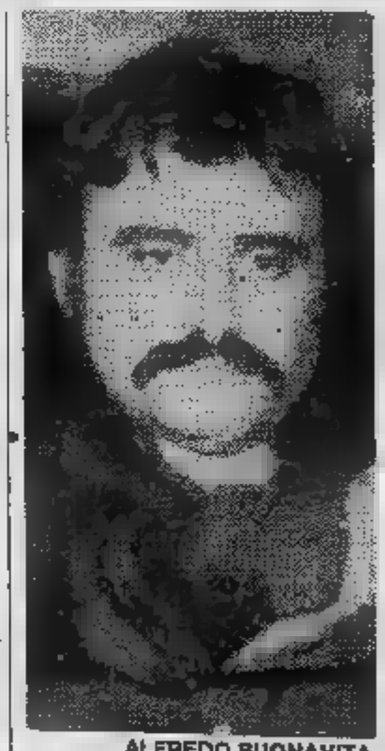

ALFREDO BUONAVITA

In quel periodo si parlava di «colpire fisicamente» qualcuno. «C'era un capo molto odiato. Fossat della Rivalta, che un compagno, Fabrizio Pelli, aveva proposto all'organizzazione come obiettivo da ferire. Ma poi non se ne è fatto nulla». *Fossat è stato poi azzoppato dalle generazioni più giovani delle Brigate rosse: quelle non per sparare non si facevano venire gli scrupoli.*

Buonavita, operaio, fratello di un ex consigliere comunista, otto anni di carcere già fatti e ancora qualcuno da scontare in galera, ha preso le distanze dagli amici di un tempo. «La lotta armata è andata caratterizzandosi come terrorismo: è uno strumento contrario agli interessi proletari». *Non chiede allo Stato: non vuole uscire dalla prigione prima di aver scontato per intero il suo debito con la giustizia.*

«Voglio però sdrammatizzare il clima di caccia alle streghe che si è creato — *ha aggiunto* — ma nessuno soffrirà un solo giorno di galera per colpa mia. Dovrò ricostruire dei fatti e fare per forza dei nomi di compagni. Mi limiterò a citare gli indispensabili: quelli già arrestati e condannati e pene lunghissime. Immagino che questo basterà sufficiente a evitare la qualifica di "pentito" da parte della stampa e di "infame" da parte dei compagni». *Infatti gli amici di un tempo l'hanno condannato a morte. Quando l'ha saputo Buonavita ha scritto* a Panorama. «Comincia l'estate: è il bel giorno per sapere della propria condanna a morte».

Aggiunge: «Perché mi avete privilegiato annunciandomi in anticipo le vostre decisioni? Sono, forse, più vili di quelli che uccidono senza preavviso e a tradimento: giudici, avvocati o poliziotti che siano? O forse il vostro desiderio inconfessato è di spaventarmi per tenermi zitto? Se così lasciatemi dire che siete ancora più asini di quanto pensassi».

Lorenzo [illegible]

Le elezioni amministrative nelle province del Piemonte

Il rinnovo dei consigli comunali in dieci centri del Vercellese

In [illegible] province del Piemonte domenica 26 giugno [illegible] anche [illegible] il rinnovo dei Consigli [illegible] Alessandria importanti, [illegible] Novara, Trecate, Valenza, Arquata Scrivia, Trivero, Santhià; [illegible] Comuni lo stesso meno soprattutto per il numero degli [illegible]. Il Comune con il maggior numero di abitanti è Novara, quello più piccolo è Bergolo, nel Cuneese, [illegible] elettori. Nelle città con più di [illegible] abitanti si eleggeranno [illegible] consiglieri [illegible] il sistema proporzionale; in quelle con popolazione inferiore si voterà [illegible] il sistema maggioritario che attribuisce 12 o 16 consiglieri alla maggioranza e 3 o [illegible] all'opposizione. Nei prossimi giorni pubblicheremo notizie sulle elezioni amministrative nel Novarese, [illegible] Liguria e [illegible] d'Aosta

VERCELLI — Sono dieci i [illegible] provincia interessati alla «tornata» in cui [illegible] voterà per le elezioni amministrative: cinque nel Vercellese [illegible] ed altrettanti nel [illegible].

SANTHIA' — Presentate sette liste: pci, indipendenti di sinistra (un gruppo formatosi nel [illegible] fra espulsi dal pci), msi-dn, psi, pli, psdi [illegible] dc. La corsa [illegible] primo posto in lizza anche quest'anno [illegible] stata vinta dal pci, [illegible] presenta come capolista il sindaco uscente Leonardo Guerrieri. Tra [illegible] esclusioni comuniste, quella dell'ex sindaco Edmondo Dibitonto, che ha [illegible] dal 1978 al 1980 [illegible] che ha passato la mano [illegible] impegni [illegible] lavoro; e quella dell'attuale [illegible] al commercio Ottavino [illegible].

Il gruppo «IS» ripresenta [illegible] attuale rappresentante in Consiglio, Argenide «Nina» Saggion insieme con Francesco Basano [illegible] Francesco Leo, espulsi dal pci nel [illegible] insieme con la Saggion. La lista del msi [illegible] aperta da Ciro Sicu[illegible] l'unico dei dieci candi[illegible] residente a Santhià.

[illegible] socialisti ripropongono l'ex sindaco Carlo Cortissone, primo cittadino dal 1970 al 1976 e, come capolista, il [illegible] gretario politico della sezione, Gilberto Canova.

Per i liberali, viene riproposto l'attuale consigliere comunale Gian Carlo Coggiola, che [illegible] anche candidato per la Ca[illegible].

La dc ha escluso gli attuali consiglieri Agostino Carrara [illegible] motivi di salute e Giuseppe Baglietto, per impegni di lavoro. Riproposto quindi quasi per intero l'attuale gruppo consiliare.

ALBANO (361 elettori) ha due liste. La prima, [illegible] «Indipendenti», ha capolista Giuseppe Marocchino. La seconda, «Grano, riso - Indipendenti», ha capolista [illegible] Decembrino.

BORGO D'ALE (2321 elettori), tre liste: la prima, della dc, è capeggiata dal sindaco uscente Francesco Caldera. La lista 2 (pci) [illegible] capeggiata da Angelo [illegible] e la terza (psdi) da Franco Bongianino.

FONTANETTO PO (1089 elettori). Lista «Unione Democratica», capeggiata dall'insegnante comunista Claudia De Marchi. Nel 1978 la donna sedeva sui banchi dell'opposizione contro il proprio marito, Federico Ferrarotti, socialdemocratico eletto sindaco nella [illegible] dc e successivamente decaduto perché gli era [illegible] ritirata la fiducia. La lista 2 «scudocrociato - sole nascente» è scritta «Indipendenti» è capeggiata dal sindaco uscente Eugenio Deangeli; [illegible] fa parte anche l'ex sindaco Franco Ferrarotti.

MOTTA DEI CONTI (315 elettori). Due liste, entrambe autodefinitesi «Indipendenti». La 1 è capeggiata da Mario Greppi e la seconda da Giacomo Coppo. **w. c.**

Nell'Astigiano votano solo 3 piccoli Comuni

ASTI — *Su centoventi comuni della provincia di Asti le elezioni amministrative per il rinnovo del Consiglio comunale si svolgeranno in solo tre comuni.*

ROCCAVERANO *(661 elettori), [illegible] presentate due liste: [illegible] capeggiata dal socialdemocratico Luigi Garbarino, sindaco uscente, [illegible] composta da altri undici candidati. Que[illegible] lista ha [illegible] contrassegno una croce, due spighe [illegible] grano [illegible] tralcio di uva. L'altra lista ha come simbolo lo scudo crociato ed è capeggiata da Angelo Poggio.*

QUARANTI *(216 votanti), due [illegible] liste. La prima [illegible] sindaco uscente Meo Cavallero (dc) che ha come contrassegno una bandiera, un compasso e una bilancia, formata [illegible] democristiani e indipendenti. La seconda lista è invece ispirata ai partiti [illegible] sinistra, ha come simbolo un trattore ed [illegible] formata da soli tre candidati.*

COSTANZE — *Tre [illegible] liste che si contenderanno i 274 elettori. La prima è [illegible] dc capeggiata [illegible] Magnone, la seconda [illegible] ha come contrassegno una spiga di grano [illegible] un grappolo d'uva e comprende quattro indipendenti; [illegible] terza lista, pure indipendente, ha come simbolo [illegible] stretta [illegible] mano. Capolista il sindaco uscente Luigi Chirone, dc.* **v. m.**

Nel Biellese

BIELLA — *Nel Biellese [illegible] rinnovati i Consigli comunali di Trivero e Dorzano.*

A **TRIVERO**, *grosso centro industriale, si voterà col sistema proporzionale. Gli elettori [illegible] 6524, [illegible] maschi [illegible] 3511 donne. Nel '79 la dc e il pci avevano ottenuto 7 seggi ciascuno su 20. Gli altri 6 erano stati suddivisi in parti uguali tra liberali, socialdemocratici e socialisti.*

Le liste di candidati [illegible] sette: alle cinque «tradizionali» si [illegible] aggiunte quelle dei repubblicani (formata da 18 candidati) [illegible] msi (sono quindici, nessuno [illegible] quali abita a Trivero). La dc indica quale capolista [illegible] sindaco uscente.

A **DORZANO**, *piccolo centro agricolo di pianura (circa [illegible] elettori) sono [illegible] lizza due liste senza colorazione politica, formate complessivamente da 15 candidati: tutti hanno quindi la [illegible] [illegible] essere eletti. La lista «di maggioranza» comprende il sindaco uscente.* **p. m.**

Nella [illegible] si rinnovano i Consigli comunali in tre piccoli centri: Scopello, Cravagliana, Lozzolo.

SCOPELLO *(elettori 443). Tre liste indipendenti: «Il Campanile» [illegible] capolista [illegible] sindaco uscente Gian Luigi Dazza; n. 2 «Indipendenti valsesiani» con simbolo un'aquila, con capolista Claudio Zandotti; n. 3 «Agricoltura [illegible] turismo» con capolista Enrico Baglini.*

CRAVAGLIANA *(elettori 379). Tre [illegible] di indipendenti: «Stella alpina» con capolista Giuseppe Toretti; [illegible] 2 «Lista 83» con capolista [illegible] Galletti; n. 3 con capolista [illegible] Ghelma; simbolo il «numero 2». Nel centro valsesiano si [illegible] [illegible] alle elezioni anticipate in quanto a maggio il Consiglio comunale per divergenze interne non aveva approvato il bilancio finanziario per l'83.*

LOZZOLO *(elettori 740). Presentate due liste indipen[illegible] n. 1 «Il campanile» con capolista Pietro Conte; n. 2 «Indipendenti di Lozzolo» con simbolo [illegible] bandiere incrociate [illegible] un cerchio. Questa lista è formata solo da tre donne: Elena Selvaggi, Vittoria Antonini [illegible] Ornella Castelletta.* **r. e.**

Tutti sotto i 5 mila abitanti i 19 paesi della «Granda»

CUNEO — In diciannove paesi del Cuneese 15.212 elettori voteranno per il rinnovo dei Consigli comunali. Sono Treiso, Bene Vagienna, Martiniana Po, Narzole, Roddi, Valdieri, Vinadio, Barbaresco, Bergolo, Briga Alta, Caprauna, Casalgrasso, Casteldelfino, Demonte, Entracque, Frassino, Lequio Tanaro, [illegible] Oncino. Nessuno dei Comuni supera i cinquemila [illegible] e quindi [illegible] tutti vo[illegible] le il sistema maggioritario che assegna [illegible] o 16 candidati (dipende se [illegible] Comune ha più o meno di tremila abitanti) alla lista [illegible] ha raccolto più voti [illegible] 3 o 4 consiglieri [illegible] formazione che segue nella graduatoria. Bene Vagienna è il Comune che [illegible] più elettori (2686), Bergolo quello [illegible] ne ha di meno (solo 72).

A [illegible] VAGIENNA (4 liste) sono stati presentati simboli di partito: dc e pci.

A NARZOLE (3 liste) un simbolo ha lo scudo crociato vicino [illegible] bandiera liberale, le altre due formazioni [illegible] indipendenti.

A FRASSINO, nella Valle Varaita (489 elettori) ben [illegible] liste: una [illegible] con [illegible] sin[illegible] uscente Dino Matteodo, la seconda filodemocristiana, la [illegible] rappresenta il movimento [illegible] Piemontei[illegible] [illegible] la prima volta che [illegible] due etnie linguistiche si scontrano apertamente per la conquista [illegible] Comune che negli [illegible] cinque anni ha rappresentato [illegible] [illegible] dell'Occita[illegible].

A [illegible] [illegible] a [illegible] RESCO non [illegible] sarà invece alcuna lotta perché [illegible] presenti due liste per ciascun Co[illegible] [illegible] 15 candidati complessivamente, per cui [illegible] hanno [illegible] certezza di [illegible] eletti.

A CASTELDELFINO, invece, battaglia grossa: le liste [illegible] tre, nelle quali [illegible] [illegible] [illegible] vecchia maggioranza. In questo [illegible] [illegible] che le [illegible] dovessero venire disertate per protesta contro l'invio di [illegible] confinato sospetto camorrista [illegible] invece un gran numero [illegible] candidati, 36, aspi[illegible] [illegible] entrare nel Comune [illegible] ad amministrarlo per i prossimi 5 anni.

A BRIGA ALTA (102 elettori) si vota per frazione: il capoluogo da [illegible] parte. Upega [illegible] Carmino dall'altra. [illegible] questo paese le [illegible] sono ben 4 [illegible] tutte con un [illegible] limitato di candidati.

A DEMONTE (1996 elettori) [illegible] [illegible] una capeggiata [illegible] sindaco [illegible] Carlo [illegible], l'altra dal suo vice Giuseppe Rinaudo, [illegible] terza di orientamento socialista guidata da Guido Magnetto.

[illegible] PO [illegible] a VINADIO, dove il sindaco Edmondo Soldà [illegible] si presenta più, tre [illegible] indipendenti.

Chiedono invece la ricon[illegible] i sindaci [illegible] **TREISO** (Amilcare Manzone), di **ONCINO** (Bruno Mattio), [illegible] **CA[illegible]** (Franco Sarti), di **RODDI** (Elsa Malferrari), [illegible] [illegible] (Romano Vola), [illegible] **ENTRACQUE** (Remigio Crosetto), [illegible] **LEQUIO TANARO** (Carlo Daniele). **g. d. m.**

Campagna elettorale accesa a Valenza e ad Arquata Scrivia

VALENZA — Sono 19.881 i valenzani chiamati alle [illegible] per il rinnovo del Consiglio comunale. Cinque le [illegible] tra cui dovranno scegliere: pci, dc, psi, polo laico (psdi-pri-pli) e msi. La giunta attuale è comunista (il pci nel '78 [illegible] ottenuto la maggioranza assoluta, 16 consiglieri su 30), sindaco Luciano Lenti, già deputato comunista e alla guida della città da molti anni. Dopo le elezioni [illegible] '78, in realtà, si [illegible] costituita una giunta [illegible] sinistra [illegible] pci e psi (tre consiglieri) ma da circa due anni l'accordo è finito, dopo la denuncia [illegible] parte dei socialisti della egemonia comunista.

L'aspetto più interessante delle nuove elezioni è rappresentato dalla presenza del «polo laico»: nel '78 il pri ottenne un consigliere nessuno ne conquistarono psdi [illegible] pli, disperdendo centinaia di voti.

ARQUATA SCRIVIA — Cinque liste per poco più di cinquemila votanti per il rinnovo del Consiglio comunale. [illegible] [illegible] presentati candidati pci, dc, psi, msi e, in un'unica lista denominata «polo laico» (come a Valenza) psdi, pri [illegible] pli. Attualmente la cittadina è amministrata da [illegible] giunta [illegible] sinistra (pci-psi), sindaco il socialista Enzo Gabbrielli che, praticamente, [illegible] rimasto l'unico consigliere [illegible] assessore in quanto il suo [illegible] di partito Fossati, vistesi respinte le dimissioni da assessore due anni fa, praticamente non si è più presentato in Consiglio ed in giunta.

Nel '78 il pci ebbe 9 consiglieri, 7 la dc, 2 i socialisti ed altrettanti i socialdemocratici; andarono dispersi i voti conquistati da pri [illegible] pli.

Negli altri Comuni dell'Alessandrino si vota con il sistema maggioritario.

MORBELLO (476 elettori) — Due le liste, [illegible] di indipendenti anche se molti dei candidati sono in qualche modo politicamente impegnati. La lista n. 1, guidata [illegible] sindaco uscente Giovanni Vacca, ha [illegible] contrassegno una stretta [illegible] mani. La lista [illegible] (grappolo d'uva [illegible] spiga di grano) è capeggiata da Carla Icardi, consigliere [illegible] [illegible] da cinque anni alla testa dell'opposizione.

[illegible] (700 elettori) — Due liste. La prima (tre torri e spighe [illegible] grano) [illegible] formata da comunisti, socialisti ed indipendenti, [illegible] i quali laici e cattolici insieme. La guida Andrea Guazzone, funzionario dell'Intendenza di finanza. La lista n. 2, [illegible] [illegible] democristiani, socialdemocratici [illegible] indipendenti, [illegible] guidata dal sindaco uscente Giuseppe Fornaro, funzionario della Regione Piemonte.

OLIVOLA (160 elettori) — Una sola lista contrassegnata da un [illegible] [illegible] ulivo. [illegible] ripresentano il sindaco uscente geom. Luigi Lanzetta, i quattro assessori e cinque consiglieri eletti nel '78. Due soltanto i volti nuovi tra i candidati.

MERANA — Ultimo Comune della provin[illegible] di Alessandria al confine con il Savonese. Due le liste; [illegible] n. 1, contrassegnata dalla torre del paese, ha come uomo di punta il geom. Lorenzo Garbarino che, [illegible] caso di vittoria, sarà il nuovo sindaco. [illegible] lista n. 2 ha [illegible] contrassegno la spiga di grano ed è formata [illegible] indipendenti. Non si ripresenta [illegible] sindaco

BORGO S. MARTINO (1236 elettori) — Due liste. La n. 1 (arco trionfale) presenta il sindaco uscente Guido Zavattaro, l'intera giunta e gli altri consiglieri uscenti. La [illegible] n. 2 (albero, scudo e alloro) [illegible] formata soltanto da tre candidati.

[illegible] [illegible] elettori) — Tre liste. Della lista n. 1 (castello) [illegible] parte socialisti, socialdemocratici e indipendenti. Tra i dodici candidati il sindaco uscente Pietro [illegible]. La lista n. 2 è del pci, la n. 3 della dc. In passato c'erano state [illegible] due liste [illegible] gara. Nelle ultime consultazioni comunisti e dc erano uniti in un'unica lista.

[illegible] *(705 elettori). Tre liste, [illegible] in più di quante erano state presentate nel '78, quando la lista n. [illegible] (Torre comunale) ottenne 303 voti e [illegible] seggi, rispetto ai 169, con 3 consiglieri, della n. 1 (socialismo e indipendenti). Sindaco venne eletto Giuseppe Bistolfi, che si ripresenta con la lista n. 2, contrassegnata ancora dalla torre e formata [illegible] indipendenti. Indipendenti anche nella lista n. [illegible] (spiga di grano). La terza formazione, di democristiani, [illegible] guidata da Lanfranco Giorgini.*

CASTELNUOVO [illegible] *(687 elettori). Il sindaco uscente, [illegible] comunista Nicola Vignoli, guida [illegible] [illegible] lista n. 1 (Unione democratica, con stretta [illegible] mano [illegible] spiga [illegible] grano) ma [illegible] può seguire la campagna elettorale: vittima [illegible] un incidente, il primo giugno scorso, [illegible] ricoverato in condizioni abbastanza preoccupanti all'ospedale [illegible] Savona.*

MONLEALE *(650 elettori). Due liste. La n. 1 (grappolo d'uva), con dc ed indipendenti, [illegible] capeggiata [illegible] sindaco uscente — è primo cittadino da dieci anni — Gino Bruno; la lista n. 2 (stretta [illegible] mano [illegible] corona d'alloro) è guidata dalla battagliera Wanda Piaggi Recagni, presidente [illegible] Pro loco, [illegible] dal '79 capogruppo dell'opposizione; è socialista.*

CASTELSPINA *(395 elettori). Due liste, abbastanza in polemica [illegible] contro l'altra. Qui, nel '78, d'amore e d'accordo, [illegible] state presentate due liste ma con complessivi 15 candidati, quanti [illegible] [illegible] consiglieri da eleggere. Sindaco venne eletto [illegible] dottor Luigi Canestri che non [illegible] ripresenta, scoraggiato dal fatto che l'accordo è finito. In lizza sono ora la lista n. 1 (castello con tre torri [illegible] spighe di grano), della quale fanno parte alcuni [illegible] consiglieri e degli assessori uscenti, e la n. 2 (vanga, spighe di grano e grappolo d'uva), [illegible] cui si presentano il vicesindaco uscente ed alcuni [illegible] consiglieri.*

[illegible] *(991 elettori). Tre le liste: la [illegible] 1 (torre con orologio e due spighe), [illegible] socialisti ed indipendenti; ci sono i tre vecchi consiglieri di opposizione; la n. 2 (pci, psi e indipendenti); la n. 3 (dc e indipendenti) che ripresenta molti degli assessori e dei consiglieri uscenti. Non si ripresenta invece, perché ritiene di essere troppo vecchio, il sindaco uscente, [illegible] [illegible] Giovanni Nizzo* **l. m.**

UN MESE DI PROVA
UN ANNO DI GARANZIA

Il nuovo sistema per comprare un'auto usata.

Solo presso la rete di vendita Fiat e Lancia (Concessionari ■ Succursali) e delle Autogestioni trovate le auto usate con la garanzia del Sistema Usato Sicuro: le auto usate di tutte le marche ancora più sicure perché sono garantite per 12 mesi e senza limiti di chilometraggio contro ogni guasto meccanico in tutta Europa.
Comprando un'auto garantita del Sistema Usato Sicuro non comprate solo un'auto usata sicura, ■■ anche tutta l'esperienza della più grande rete esistente in Italia che ha selezionato attentamente per voi ogni auto, l'ha controllata anche nei minimi dettagli per proporvela ■ prezzi chiari. Per aiutarvi a cogliere al volo le nostre occasioni finanziamo comodi pagamenti rateali (l'Usato Sicuro è finanziato dall'IFA). ■ poi, se per qualunque motivo non siete soddisfatti dell'auto che avete comprato, entro 30 giorni potrete restituirla all'Ente di vendita presso il quale avete effettuato l'acquisto che v■ la cambierà con un'altra auto nuova o usata di pari ■ maggior valore.
Sistema Usato Sicuro: il massimo della affidabilità e della sicurezza in una nuova, grande garanzia.

FIAT

Sistema Usato Sicuro

LANCIA

Mela [redacted] abusiva Il sindaco la multa

Lo ha annunciato Novelli in Consiglio comunale - Gli attacchini del pci non rispettano gli spazi

[redacted] Consiglio comunale ha approvato, ieri sera, una parte della consistente quantità di delibere accantonate in seguito allo scandalo delle tangenti. La ri[redacted] documenti in sospeso [redacted] esaminata stasera. Poi, i lavori [redacted] riprenderanno dopo le elezioni

Ordinaria amministrazione, dunque, per la giun[redacted] monocolore pci. I socialisti, [redacted] già [redacted] annunciato, hanno approvato gli atti elaborati dalla precedente maggioranza. Tenutasi la seduta [redacted] sta[redacted] il psi ritiene «*esaurito l'impegno per la governabilità*». [redacted] risultato elettorale acquisito si potrà capire meglio quale sarà il futuro del governo di Torino.

Ieri sera, dopo [redacted]morazione da parte del sindaco [redacted] professor Abrate, vicedirettore dell'Università di Torino, si [redacted] discussa un'interrogazione presentata dai consiglieri democristiani Alberton, Galotti [redacted] Zanetta. Polemicamente i consiglieri chiedevano [redacted] fosse partita, [redacted] lui la disposizione al pci di «*affissare abusivamente manifesti elettorali in tabelloni municipali dislocati in prossimità di scuole*».

Il sindaco ha risposto [redacted] le rime, precisando che il malcostume in periodo elettorale riguarda attivi[redacted] diversi partiti, non soltanto quelli comunisti. Alla domanda specifica di Galotti «*e le mele rosse?*» Novelli [redacted] il Consiglio comunale che per quei manifesti (del pci) sono [redacted] multe per [redacted] decina di milioni. Ha anche avvertito le [redacted] politiche [redacted] eventuali conti in sospeso con il Comune per [redacted] abusivi riguardanti precedenti elezioni. «*Diversa*[redacted] — [redacted] aggiunto — *si deve procedere d'ufficio al sequestro cautelativo*».

I consiglieri dc Montanaro, Zanetta, Martini [redacted] Accattino, infine, hanno presentato un'interroga[redacted] (che sarà discussa in una prossima seduta) [redacted] notizie riguardanti modifiche all'iniziale progetto di corso Marche.

I democristiani chiedono [redacted] sia sospeso l'appalto previsto [redacted] i prossimi giorni; si discuta in com[redacted] il progetto aggiornato, in particolare sullo svincolo Berlia [redacted] sulla sorte degli [redacted] impianti sportivi; si tranquillizzi la popolazione della zona.

Lettera o dialogo da costruire come prova di lingua straniera

Stamane secondo «scritto» dell'esame di licenza media - 31 mila candidati in provincia di Torino - Domani sarà la volta della prova di matematica

[redacted] giorno degli [redacted] media per i 31 mila candidati della provincia di Torino. Dopo il [redacted] italiano oggi tocca alla prova di lingua straniera. La vecchia traduzione è stata abbandonata sin dall'anno scorso [redacted] il varo [redacted] riforma: la «traccia» che [redacted] sostituita alla versione classica ricalca gli schemi [redacted] moderni metodi [redacted] insegnamento dell'inglese e [redacted] tedesco nelle scuole private per adulti. Dimostrare [redacted] conoscere le regole grammaticali [redacted] importante, [redacted] lo [redacted] ancor [redacted] più saper impostare [redacted] dialogo.

La ricchezza [redacted] vocabolario, l'esercizio linguistico sostitui[redacted] la prevelente conoscenza teorica. Peccato però che in molte scuole manchino laboratori minimamente attrezzati e che i docenti, in genere, continuino imperterriti ad impostare la lezione, rivolgendosi in italiano agli allievi [redacted] lasciando soprattutto rispondere loro in lingua madre. Ma [redacted] qui si [redacted] riconoscere che qualche passo [redacted] è fatto.

Così [redacted] i programmi riformati due anni [redacted] sono, anche [redacted] prova [redacted] di lingua straniera verte sull'idea [redacted] un'esercitazione più attinente alla realtà. Il candidato, infatti, può scegliere tra una lettera [redacted] composizione [redacted] dialogo sulla base [redacted] una traccia [redacted] professori.

Emerge che ai ragazzi non si chiede soltanto [redacted] dimostrare [redacted] sapersi esprimere [redacted] inglese [redacted] in tedesco, ma anche di impostare [redacted] ragionamento: Un conto è tradurre un dialogo e un altro è costruirlo. Dovrebbe essere persino più divertente per i ragazzi. La lettera, poi, richiede elementi [redacted] interdisciplinarità, vero comune denominatore [redacted] nuovi programmi

Parecchi insegnanti hanno faticato ad adeguarsi. La collaborazione, in [redacted] professione che storicamente, in Italia, [redacted] posto [redacted] docente solo di fronte a [redacted] stesso [redacted] al capo [redacted] istituto (tutt'al più anche [redacted] collegio dei professori, ma solo nelle scuole più motivate dall'atteggiamento della maggioranza degli insegnanti) [redacted] ancora [redacted] ricerca.

Medie, l'11,9 per cento i respinti

I docenti sono ovunque al lavoro per [redacted]pletare gli [redacted] Diamo [redacted] elenco di risultati finora noti.

MEDIE [redacted] — Giovanni [redacted] promossi, [redacted] bocciati; [redacted] 396, 94; [redacted] 74; Alighieri [redacted] 71; [redacted] 321, 56; Schweitzer 500, [redacted] fino ad oggi i promossi [redacted] per cento, i respinti l'11,90 [redacted] cento.

[redacted] superiori [redacted] molto parziali.

[redacted] — Cottini 176 promossi, [redacted] rimandati, [redacted] respinti. Primo liceo 202, 167, [redacted] per cento promossi 36,72 rimandati, 17,89 bocciati.

[redacted] E [redacted] COMMERCIALI — [redacted] 278, 119; Santarosa [redacted] 78, 51; Sella [redacted] 30, 16; Burgo [redacted] In totale 52,08 per cento promossi, 29,87 rimandati, 18,05 [redacted]

PERITI [redacted] — Baldracco 152, 116, 126; [redacted] 41, 17, 11; Guarrella 160, [redacted] 57. [redacted] 41,85 per cento promossi, [redacted] rimandati, 184 bocciati.

[redacted] — Zerboni 198, 137, 210; [redacted] 222, 141, [redacted] Lagrange 331, 327, 278; Paravia 76, 86, 18. In totale 38,08 per cento promossi, 32,12 per cento [redacted] 29,80 bocciati.

CLASSICI — Cavour 271 (53,99 per cento) promossi, 52 (10,36 per cento) rimandati, 179 (35,65 per cento) bocciati.

[redacted] le scuole gli [redacted] terminare questa sera. In alcuni casi, [redacted] operazioni proseguiranno [redacted] per un giorno. L'astensione [redacted] che [redacted] allo sciopero e [redacted] blocco degli scrutini, indetto [redacted] precari, [redacted] ha richiesto qualche tempo per [redacted]zione.

[redacted] intralciare le operazioni [redacted] sciopero della Cisnal indetto a partire [redacted] oggi per [redacted] con i supplenti cui non sono pagati i mesi [redacted]

Taccuino elezioni

■ DC — [redacted] 15,30, Lu[redacted] San Giovanni, Pronzato; 17,30, Pinerolo, Botta, Cavigliasso; v. Ludovico 14, Porcellana, Donat-Cattin, Brustia; Pinerolo, Colombo, Martina; 19, Moncalieri, Porcellana, Montelera; 20,30, Settimo, [redacted]; Carignano, [redacted] 21, Pianezza, Bodrato; Beinasco, Bodrato; Vigone, Lega; Caluso, [redacted] Botta, [redacted] Cavigliasso, Colombo; 21,30, [redacted] Dora, Costamagna; 22, None, Lega; [redacted] Lega.

● [redacted] — Ore 17,30, [redacted] 1 del Politecnico, [redacted] tecnologie, informazione, comunicazioni: quale futuro per l'economia e per la democrazia?». Intervengono: [redacted] Castellani (presi[redacted] Cei), Lucio Libertini (pci), [redacted] Marietti (docente sociologia). Ore 18, [redacted] Culturale, dibattito su «La cultura, [redacted] metropoli». Intervengono: [redacted] (pci), Giorgio [redacted] (pci), [redacted] (pci), Mario [redacted] (direttore Teatro Stabile). [redacted] 20,30, salone Iacp, [redacted] «La fabbri[redacted] i quadri, i partiti». Intervengono [redacted] Napoleone Colajanni (pci), Luigi Arisio (pri), Enzo [redacted] (psi).

Ore 13, Venaria, Cromodo[redacted] Maiorano; 16,30, [redacted]sco, Manfredini; 16,30-19 piazza Carignano «A [redacted] con il cittadino» [redacted] Spagnoli, Birocci, [redacted] 21, Pinerolo, Auditorium Comunale, [redacted] «La cultura [redacted] una risorsa: [redacted] la scuola?» con Lucio Pisani e Mariagra[redacted] 21,30, discoteca Big, dibattito-performance su «Le [redacted] spazi» intervengono [redacted] musicali.

● PSI — Ore 13,15 [redacted]mo, Pirelli, Mondino, Rega; 13,45, Materferro, Fiandrotti; 16, Camera [redacted] Commercio, [redacted] sulla ricevuta fiscale, La Ganga, Amato, Mattina, Imanor; 17,30, Orbassano, Salemo; 18,30, v. Germana[redacted] 8/A, Fiandrotti; [redacted]sco, Salemo; 19, v. [redacted]re, La Ganga; Orbassano, Mattina; 20,30, Volpiano, Enrietti; 21, Bussoleno, Mattina, Viglione; 21,30, [redacted] danze [redacted] Parco», Mondino; 22,30, Moncalieri, [redacted] 21, Enrietti, [redacted]

■ [redacted] — Ore 14,30, [redacted] fiori Carrozzerie, Arisio. Omaggio [redacted] 9,30, Rivalta; 11, Cavour; 12, [redacted] 18,15, [redacted] Ambasciatori, dibattito tra Bruno [redacted]ni e Marcello Gallo (docente di [redacted] penale [redacted] dc). [redacted] Ferruccio Borio, [redacted] Popolo».

[redacted] Sunia, Sicet [redacted] Ca[redacted] organizzano oggi, [redacted] 18, in [redacted] 40, un [redacted] «Sette domande [redacted] partiti sulla [redacted] Interven[redacted] Vindigni (pci), Giuseppe [redacted] Ganga [redacted] e Giuseppe Botta (dc).

■ L'Aidda organizza oggi, [redacted] 20, a[redacted] Jolly Ambasciatori, un dibattito su «Pubblico e privato nell'economia [redacted] e nelle prospettive». Interviene [redacted] Visenti[redacted] del pri.

● Il Gip dell'azienda trasporti organizza, oggi, [redacted] 17,30, in via [redacted] 14, un incontro [redacted] amministrazioni comunali nel quadro delle elezioni politiche». Intervengono [redacted] esponenti dc Donat-Cattin, Porcellana e Brustia.

● Il presidente dell'U[redacted] Industriale, Sergio Pininfarina, [redacted] oggi, [redacted] 19, nella [redacted] dell'associa[redacted], gli imprenditori [redacted] Partecipano: [redacted]tissimo, [redacted] Forchino, [redacted] Furnari, Luisa Carello, [redacted] Mazzonis, Lu[redacted] Montelera, Angela Forapani, Bruno Visentini.

[redacted] 17-21, Vercelli, [redacted]dolfi; 19, Torino [redacted]; 21, Torino Coop, [redacted] Malta; 21, Torino Iacp, [redacted] partecipazione [redacted] e [redacted]; 19,13, T[redacted], Gandolfi; 24, 5ª Rete, Gandolfi. Omaggio [redacted] 12, Villafranca. Ore 18, Vercelli, [redacted] Vercellesi, v.le [redacted] 57, A. [redacted] 21, Vercelli, Modo Hotel, A. Gandolfi.

● PDUP — [redacted] 13,30, [redacted] Pallanza, Magri, Franconi; 21, Omegna, piazza Municipio, [redacted] 21, Vigliano Biellese, Festa [redacted] l'Unità, Franconi, Fassino, Napoleoni; 21, Vercelli, c/o Salone [redacted], dibattito [redacted] alternativa, Albertinale.

● PLI — Ore 17, [redacted] Castello, Neirotti; 18, p. [redacted] Carlo, [redacted] Frankel; 18,15, p. [redacted] Felice, Dolando; 18,30, [redacted] Lagrange, [redacted]ni; Trofarello, Neirotti; 21, Caluso, ass. Ande, Cavallo, Castreghi.

● [redacted] — [redacted] 12,30, Fiat, v. Ala di Stura, Ini; 13-15, Simit, [redacted] (Lcr); 13,15, Fiat Sot, Merola; 16, Aeritalia, c. Marche, [redacted] (Lcr); 16,45, Settimo, Farmitalia, Calazza; 17, v. Garibaldi, Marcolungo.

■ PSDI — Ore 18, [redacted]mo, Nicolazzi, Carta, Genova; 18,30, Gruppo Finsider, Fenoglio; 21, Ivrea, [redacted] Genova;

Oggi e domani

■ Rotary Club Torino Est — Domani sera, [redacted] all'Hotel Villa Sassi, per i [redacted] Rotary Club Torino [redacted] la professoressa Gisella Wataghin Cantino, prof.ssa in archeologia cristiana all'Università di Torino, parlerà sul tema: «Tradizione e rinnovamento nell'archeologia contemporanea».

● Il Gruppo commerciale via Monginevro Cenisia Cit-Turin, con il patrocinio della circoscrizione, indice un «Concorso vetrine», dall'11 [redacted] 24 giugno [redacted] invitati a partecipare richiedendo la scheda di voto ai negozianti [redacted] Monginevro (tra corso Ferrucci [redacted] p.za Sabotino), i quali metteranno a disposizione premi che verranno sorteggiati durante la manifestazione di chiusura il 24 giugno dalle ore 16 alle 20 che si terrà nel largo compreso tra via Monginevro, via S. Paolo, via Vigone, c.so Ferrucci.

■ Domani, presso [redacted] Centro culturale [redacted] Orbassano, [redacted] 1, si svolgerà il dibattito «*La riunificazione delle forze [redacted] lavoro. Il problema dei quadri, tecnici, impiegati*». Interverranno [redacted] Cerfeda, segretario generale aggiunto [redacted] Cgil pie[redacted] e Vincenzo [redacted]na, candidato [redacted] Senato della Repubblica [redacted] collegio Torino Sud - Valle Susa. Presiede Guglielmo Cavalli

● Università [redacted] Terza [redacted] — Domani sera, alle [redacted] 17, nell'Aula 1 del Poli[redacted] (c.so Duca degli Abruzzi, 24) avrà luogo la [redacted] Kulturale [redacted] dagli iscritti dell'Università della [redacted] Età coordinati da [redacted].

Cronache dal PSI

ALLOCCO ORNELLA ALLOCCO (candidata PSI n. 3) è galvanizzata: «*Neppure quando operavo nel collettivo femminile socialista ero così partecipe. Forse sento particolarmente il peso di fare parte della testa di lista...*». Lunedì, [redacted] appuntamento organizzato [redacted] (Associazione Femminile Italiana) botta e risposta tra ORNELLA ALLOCCO [redacted] La Ganga per il PSI e le socie dell'AFI. I temi sono stati: aiuti per le piccole imprese, giustizia fiscale e politica socialista. Niente argomenti «femminili».

LA GANGA L'On. [redacted] LA GANGA della Direzione [redacted] (candidato n. 20) ha partecipato [redacted] SOLDATI (Senato, collegi di To Centro e Dora) ad [redacted] incontro [redacted] un'associazione dei pugliesi [redacted] Torino. Prima dei temi politici, LA [redacted] ha ricordato che «*i problemi dell'immigrazione sono acuiti, rispetto al passato, dalle difficoltà economiche. L'associazioni[redacted] costituisce quindi anche [redacted] rafforzamento della solidarietà sociale*».

VIDEOGRUPPO ore 23,30

GIUSEPPE LA GANGA PSI

con Roberto GERVASO scrittore

RECUPERO ANNI
[redacted] DEGLI STUDI
SEZIONE DIURNA - PRESERALE - SERALE
MINERVA - LEONARDO DA VINCI
ORGANIZZAZIONE SCOLASTICA
TORINO - VIA GIOLITTI 33 - TEL. 832.503 - 872.347

ossola
PHILCO
TV - ELETTRODOMESTICI
3 ANNI GARANZIA
TORINO - Corso Vercelli 94 - Tel. 287021
CIRIE' - P.za S. Giovanni 1 - Tel. 9200243

Si uniscono al dolore della famiglia Vandelli per la scomparsa della signora
[redacted] Teresa Perinetti
Andrea Andriolo
[redacted] Audagna
Claudine Bachot
Fulvio Bardo
Franco Bertolotecoli
Luciano Battazzati
Ettore Boscolo
Del Monte Maria Pia
famiglia Formia
Simone Gioanetti
Adriano Lazzaro
Gina Lunetta
Giuseppe Martano
Renzo Peiretti
Romano Rasero
famiglia Sibille
Giovanni Succio
Renato [redacted]
famiglia Vadano
Giuliano Vidali
— Torino, 14 giugno 1983.

[redacted] e famiglia
Francesca Lorenzoni e famiglia
[redacted] sentitamente vicini a Roberto e famiglia nel loro grande dolore.

Regina e [redacted] con i figli [redacted] sono affettuosamente vicini agli amici Bruno e Roberto Vandelli per la scomparsa dell'indimenticabile MARIA TERESA.

Il Condominio [redacted] sentitamente partecipa [redacted] lutto [redacted] famiglia per [redacted] perdita della signora
Maria Teresa Perinetti in Vandelli
— Torino, 14 giugno 1983.

E' deceduta
Anna Massaglia (Nina)
[redacted] dànno il triste annuncio, il cognato Costantino Marocchi, la [redacted] Ida Pipino con Ermanno e la piccola Enrica, cugini e parenti tutti. Si ringraziano il dottor Giovanni Rosmino [redacted] tanti anni [redacted] ed il prof. Claudio Gagna per le [redacted] prestate. Un grazie particolare al [redacted]. Prato ed al personale medico e paramedico Reparto [redacted] A Nuova [redacted] Martini (largo Gottardo). I funerali avranno luogo oggi alle ore 14,30 nella parrocchia di San Gioachino. Non fiori, ma offerte Istituto Povere Cieche, Lungo [redacted] Napoli 76.
— Torino, 14 giugno [redacted]

[redacted] e personale della [redacted] di Risparmio e [redacted] Gestioni esattoriali partecipano al [redacted] della famiglia per il decesso della
sig.ra [redacted] Massaglia
pensionata dell'Esattoria comunale
— Torino, 13 giugno 1983.

E' mancato all'affetto dei [redacted] cari
[redacted] Alloatti
anziano Lancia
[redacted] dolore lo annu[redacted] la moglie [redacted], il figlio Ezio con la moglie [redacted], le adorate nipoti Arianna e Brigid, parenti tutti. Funerali 15 giugno [redacted] 14,30 parrocchia S. Pellegrino, [redacted] Racconigi. [redacted] cara salma [redacted] tumulata [redacted] cimitero di Cavoretto. La presente [redacted] partecipazione e ringraziamento.
— Torino, 14 giugno 1983.

Serenamente è mancata
[redacted] Granero
[redacted] il triste annuncio i cugini, l'amica affezionatissima [redacted] Giorgia, [redacted] tutti. Un [redacted] ringraziamento alla sig. ra Antonietta Priori e personale tutto del pensionato [redacted]. Funerali mercoledì [redacted] 8,30 parrocchia San [redacted]
— Torino, 12 giugno 1983.

Improvvisamente è mancata
Caterina Machetta n. Novero
[redacted]
L'annunciano addolorati i figli Ugo con la moglie Jole Gugliermetti e figli, Maria [redacted] col marito [redacted] Noveri, i fratelli, cognate, nipoti, parenti tutti. Funerali in Nole mercoledì 15 alle ore 16,45 [redacted] propria [redacted].
— Nole, 13 giugno [redacted].

Diego, Angela, Mauro e A[redacted] piangono la cara nonna NINA.

E' mancato
Mario Drovetta
Lo piangono la moglie [redacted], le figlie Margherita con [redacted] e Sabrina, Vittoria con Beppe e i piccoli Fe[redacted] e Vittorio, sorelle, cognati, parenti tutti. Un ringraziamento particolare [redacted] dottor Quagliotto. I funerali in Rivoli martedì 14 giugno '83 alle [redacted] 15 partendo da via 1° Maggio 30.
— Rivoli, [redacted] giugno [redacted].

Giovanni Tonivella prende parte al dolore della famiglia Drovetta.

Cristianamente è [redacted] dei suoi cari
Luigi Alberti
impresario edile
anni 79
Ne dànno il doloroso annuncio la moglie Laura Bocchino, la nuora, i nipoti Luigi e Gloria, fratello, sorelle, cognati, nipoti, cugini e parenti tutti. La cara salma partirà da Ciriè, ospedale Civile, martedì 14 corrente ore 10 per Venaria parrocchia San Francesco ove alle 10,30 avverranno i funerali. Per espressa volontà dell'estinto non fiori ma eventuali offerte all'associazione italiana per la ricerca sul cancro. Un ringraziamento particolare al dottor Remo Casale di Robassomero. Servizio pullman.
— Ciriè, 13 giugno 1983.

Condomini Amministratore condominio via Piazzi 41, Condove 24/26, F.lli Carle 33, partecipano al dolore della famiglia e porgono sentite condoglianze per la scomparsa di
Andreina Botto
— Torino, 13 giugno 1983.

[redacted] è [redacted] dei suoi cari
geom. Riccardo Bertolino
Lo annunciano con infinita tristezza la moglie Tina, la figlia [redacted] il marito Luigi, il figlio Giorgio con la moglie Marluccia e i nipoti Giorgina, Paola, Riccardo e Ernesto. I funerali mercoledì 15 ore 14,30 parrocchia San Carlo. Si prega non inviare fiori ma di fare offerte allo Specchio dei Tempi a favore della ricer[redacted] cancro. La famiglia [redacted] il dott. [redacted] e Camandona per la [redacted] assistenza e il prof. Alessandro [redacted] per la sua cortese sollecitudine.
— Torino, 14 giugno [redacted]

Giangiacomo Costabrola e famiglia si uniscono al dolore della famiglia Bertolino.

Nino e [redacted] partecipano profondamente addolorati

L'Atelier S.p.A. [redacted] al lutto della famiglia per la scomparsa del
geom. Riccardo Bertolino
— [redacted], 14 giugno [redacted]

I dipendenti [redacted] spa prendono parte al dolore del geom. Giorgio Bertolino [redacted] la scomparsa del PADRE.

Anita e Bruno Grosso partecipano commossi al grave [redacted] che ha colpito la famiglia Bertolino.

[redacted] ricordando con affetto [redacted] figura esemplare ed i buoni insegnamenti ricevuti, si associa al lutto con pro[redacted].

La [redacted] Riber S.p.A. partecipa al lutto per la scomparsa del
[redacted] GEOM.
Riccardo [redacted]
Presidente e [redacted]
[redacted]
— Beinasco, 14 giugno [redacted].

Giorgio Ferrino partecipa sentitamente al lutto.

Dirigenti ed Impiegati Riber partecipano al dolore della famiglia per la scomparsa del
geom. Riccardo Bertolino
— Beinasco, [redacted] giugno [redacted]

Il Consiglio di [redacted] partecipano al lutto della famiglia Bertolino.

Prendono parte al dolore della famiglia [redacted]:
Pierangelo Agnes
Giuseppe Avalle
Giacomo Borri
Gino Bristore
Giampiero Gamba
Mario Morello
Sergio Nicola
Spirito Odarda
Elvira Sacchetti.

Partecipano commossi al dolore di Tina e dei figli per la scomparsa del carissimo
geom. Riccardo Bertolino
Enrico e Carmela Beccaria
con i figli:
Alba e Gabriele Promontorio
Cesare e Pina Beccaria
Gianfranco e Angela Silvestro
Giuseppe e Claudia Beccaria
Giacomo e Margherita Verri
Teodoro e Luisa Beccaria
Elio e Silvia Galeasso
Domenico e Vanda Beccaria
e i nipoti:
Franco e Isabel Beccaria
Francesco e Claudia Giani
— Torino, 14 giugno 1983.

La Demu S.p.A. Direzione e Collabo[redacted] partecipano [redacted] dolore del geom. Giorgio [redacted] la scomparsa del padre

[redacted]
Riccardo Bertolino
ricordandone l'instancabile attività.
— [redacted], 14 giugno 1983

La [redacted] S.p.A. e tutti i [redacted] Agenzia [redacted] di Torino sono sentitamente vicini a Maria Tobia per la scomparsa di suo PADRE.

I collaboratori della S.p.A. Riber ricor[redacted]
CAV. GEOM.
[redacted] Bertolino
Ide Abate
Ottavio Accasto
Sergio Accasto
Bruno Bacciolo
Elisabetta Bellino
Maria Teresa Borzo
Carla Cantarini
Graziella Concubini
Maria Antonietta Conti
Gennaro D'Amato
Aldo Della Rossa
Maria Luisa Fiore
Clara Gambaccini
Ottavio Gili
Anita Grosso
Jole Guabello
Primo Landra
Aldo e Rosa Lanza
Domenico Locandro
Benedetto Lombardi
Maria Lucia Martello
Lauretta Masiero
Marisa Massimo
Armida Mori
Emilio Mozzato
Fulvio Patanieri
Giancarlo Perello
Francesca Pezzi
Melchiorre Porretti
Elio Ramondetti
William Ravigliona
Maria Rosa Roccia
Claudia Sopegno
Maria Teresa Sozzà
Luisa Varetto.
— Beinasco, 14 giugno 1983.

La [redacted] FOA.SPA [redacted] con affetto la [redacted] figura del
geom. Riccardo Bertolino
memore di una collaborazione ed amicizia trentennale.
— Torino, 14 giugno 1983.

Leo Tonda, Giuseppina Fochi e famiglie esprimono sentite condoglianze al geom. Giorgio.

Luciano [redacted] e [redacted] Carrù esprimono il loro cordoglio per la perdita del
geom. Riccardo Bertolino
— Torino, 13 giugno 1983.

Famiglia Zanatiala partecipa commossa al dolore dei famigliari per la perdita del loro caro congiunto
geom. Riccardo Bertolino
— Rivoli, 13 giugno 1983

Virginio, Angela, Adriano, Isabella e la piccola Viviana si uniscono al grande dolore di Tina, Giorgio e Maria per la scomparsa del caro cugino RICCARDO.

[redacted] e famiglia Bonello ricordano con [redacted] e rimpianto l'operosa figura del
geom. Riccardo [redacted]
— Torino, 13 giugno 1983.

[redacted] Canavano e Collaboratori prendono parte al dolore della famiglia per la scomparsa del
geom. Riccardo Bertolino
— Torino, 13 giugno 1983.

Lo [redacted] partecipa commosso al [redacted] Giorgio Bertolino e famiglia per la scomparsa del papà
cav. Riccardo Bertolino
— Torino, 14 giugno [redacted].

Sono vicini a Giorgio e Manuccia gli amici:
Antonio e Anna Guarnieri
Guglielmo ed Eliana Guglielmi
Gianni e Anna Maria Merlin
[redacted] e Paola Zunino

I Coinquilini partecipano [redacted] animo com[redacted] dolore della signora Concetta Bertolino e [redacted] famiglia tutta.

[redacted] partecipa [redacted] di Maria e famiglia Bertolino.

La famiglia Camera è vicina a Tina e figli per la [redacted] dipartita del caro amico geom. RICCARDO.

La Plasst SpA partecipa al grave lutto che [redacted] colpito la Riber SpA per la scom[redacted] del [redacted]
geom. [redacted] Bertolino
— Torino, 13 giugno [redacted]

L'ing. Giovanni Cottino, profondamente colpito, prende parte al cordoglio della famiglia Bertolino.

Dino, [redacted] Boggio affettuosamente vicini a Tina piangono angosciati indimenticabile amico RICCARDO.

La [redacted] e la [redacted] s.r.l. partecipano al dolore dei familiari per la scomparsa del
geom. [redacted]
— Torino, 13 giugno 1983.

Partecipa al dolore della famiglia Bertolino il cugino Silvio Rosmo e famiglia.

E' mancata all'affetto dei suoi cari
Maria Merlino ved. Chiaiva
Ne dànno il doloroso annuncio il figlio [redacted] con [redacted] fratelli, cognata e parenti tutti. Un particolare [redacted] mento a tutto il personale della Clinica San Luca per le cure prestate. Funerali il g. 15 alle ore 8,30 nella Parrocchia Sant'Anna via Giacomo Medici 61. La presente è partecipazione e ringraziamento.
— Torino, 12 giugno 1983.

Partecipano [redacted] di [redacted] le cugine: Dina, Mar[redacted] Enrica con Paolo, Franco, Virgilio.

Le [redacted] Isi e Isiboni partecipano al dolore [redacted] Chiaiva per la perdita della cara MAMMA.

Le famiglie Rasetti, Pastorello, Accardi, sono vicine [redacted] famigliari con il pensiero [redacted] preghiera.

Cristianamente è mancato all'affetto dei suoi cari il
cav. uff. Ferruccio Celato
Tristemente ne dànno l'annuncio [redacted] moglie Luigina, il figlio Elio, nipoti e pa[redacted] tutti. I funerali [redacted] svolgeranno mercoledì 15 ad Incisa Scapaccino-Asti nella chiesa parrocchiale [redacted] San Giovanni [redacted] tista partendo alle [redacted] 10,30 dalla casa dell'estinto.
— Finale Ligure, 13 giugno 1983.

Dopo breve malattia, è mancata serenamente, come è vissuta, la
DOTT. [redacted]
[redacted] Corona in Massone
La annunciano affranti il marito Angelo, la [redacted] Ginevra, i nipoti Giliana Perosino e Amelde Disse[redacted] con rispettive famiglie, le zie Maria Corona ved. [redacted] e Adalgisa [redacted] Spinoglio, cugini e parenti tutti. I [redacted] avranno luogo mercoledì [redacted] alle [redacted] 10,15 [redacted] chiesa parrocchiale di S. Giulia, partendo dall'Ospedale Mauriziano. La presente è partecipazione e ringraziamento.
— Torino, 13 giugno 1983.

Sono vicini ad Angelo:
Teresa, [redacted]-Jole e Giovanni Novelli
[redacted] e Edoardo Zamboni

Preside Colleghi non Docenti Alunni Istituto [redacted] affranti per l'improvvisa scomparsa della cara indimenticabile PROFESSORESSA, che ha profuso per anni con modestia pari al valore tesori di umanità e di cultura, la ricordano e la piangono.

Direzione e personale della [redacted] Risparmio di To[redacted] partecipano al lutto della famiglia per il decesso del
sig. Giovanni Morandini
pensionato dell'Istituto
— Torino, 13 giugno 1983.

L'[redacted] di Torino partecipa con profondo cordoglio la scomparsa della signorina
Laura Revelli
dipendente dell'Istituto in quiescenza.
— Torino, 13 giugno 1983.

Cristianamente [redacted] mancato all'affetto dei suoi cari
Antonio Cavaglià
anni 80
Addolorati lo annunciano il figlio Savino con la moglie Elisabetta, i nipoti Margherita con il marito Roberto Rossetto e Antonio, sorella, cognata, parenti tutti. Funerali oggi ore 14 da ospedale Molinette indi alle ore 15 dall'abitazione strada Visone 7.
— Moncalieri, 14 giugno 1983.

Rina e Bernardo Appendino con Anna e famiglia partecipano al dolore di Savino ed Elisabetta.

Franco e Luigi Rossetto si uniscono al [redacted] della famiglia.

Dipendenti e Collaboratori della Cavaglià Sas prendono parte al dolore del titolare per la perdita [redacted] caro PAPA'.

L'assessore allo Sport [redacted] Perda partecipa al cordoglio.

Dirigenti, [redacted]ri, Giocatori [redacted] Calcio Junior Moncalieri-Te[redacted] partecipano al lutto.

Sono vicini alla famiglia Cavaglià:
famiglia Giuseppe Briccarello
famiglia Luciano Bertello
famiglia Giuseppe e Livio Boccardo
famiglia Piero Curino

Riposa nel [redacted] Signore uomo giusto e lavoratore
Altebano [redacted]
Addolorati lo annunciano: la moglie, nipoti e parenti. F[redacted]rali mercoledì ore 8,30 parrocchia Sacro Cuore [redacted] Gesù (Non fiori).
— Torino, 13 giugno 1983.

Cristianamente è mancata ai suoi cari
Maria Ferroglia ved. Aimone - [redacted]
La [redacted] i figli: [redacted], Domenico, Cecilia, nuora, generi, nipoti, sorel[redacted] fratelli, cognati, parenti tutti. Funerali oggi alle 13,30 Ospedale Mauriziano, indi proseguirà per [redacted].
— Torino, 14 giugno [redacted]3.

E' serenamente spirata la
PROFESSORESSA
Consolina Fagiani Dolza
Ne annuncia inconsolabile la dipartita il marito Massimo; la piangono i cugini, i parenti e tutti coloro che ne apprezzarono la [redacted] qualità di mente e [redacted] cuore. La famiglia ringrazia i professori Fagiani, Fazio, Gamna, Minetto e l'amico dottor [redacted] per la preziosa [redacted] affettuosa assistenza. Funerali martedì 14 giugno alle [redacted] 14,15, partendo dall'ospedale Molinette, via Santena, 5. La cara salma sarà tumulata nel cimitero [redacted] Cumiana. Non fiori, ma offerte alla chiesa parrocchiale [redacted] San Giorgio in Torino o alla chiesa parrocchiale di Cumiana. Messa [redacted] trigesima il giorno 26 giugno alle ore 19 nella parrocchia di San Giorgio, via Barrili 12. La presente [redacted] di partecipazione e ringraziamento.
— Torino, 14 giugno 1983.

Giuliana, Roberto e [redacted] si stringono affettuosamente a Massimo nel ricordo della carissima [redacted]

[redacted] partecipa con accorato rimpianto [redacted] perdita dell'AMICA di [redacted] vita.

La famiglia Fagiani partecipa [redacted] dolore di Massimo per la scomparsa [redacted] carissima CONSOLINA.

Livia [redacted] con Ezio e bimbi ricorda con commosso rimpianto la gentile [redacted] CONSOLINA.

Carla Grimal[redacted] fraternamente partecipa con genitori figli nipotini

[redacted] ricorda la [redacted]

Bruna Suardo e famiglia partecipano.

[redacted] Franchino e genitori ricorderanno sempre con affetto e rimpianto l'amica CONSOLINA.

Addoloratissima l'amica Osvalda Pognante Forchino partecipa con i figli.

Anna Corelli con i figli Sica ed [redacted] partecipano al dolore [redacted] dott. Massimo Fagiani per la perdita della cara CONSOLINA.

I Condomini e Amministratore dello stabile di corso Re Umberto 127 partecipano al dolore del dott. Fagiani.

«La tua luce si è spenta ma brillerà sempre [redacted] nostri cuori che non ti dimenticheranno mai».

Serenamente è mancato all'affetto dei suoi cari
Pietro Martini
Generale degli Alpini nella Riserva
Affranti lo piangono la moglie Emma, il figlio Aurelio con Antonietta, Pierino e Bibi, la figlia Margherita con Giorgio, i fratelli Carlo Pio e Rita, nipoti e parenti tutti. I funerali si svolgeranno a Roccaforte Mondovì, mercoledì 15, ore 10, con partenza dall'abitazione, v. R[redacted] 9.
— Roccaforte di Mondovì, 13 giugno 1983.

[redacted] e Grazia, Gianni e [redacted] si stringono affettuosamente a zia e cugini ricordando zio [redacted]

Walter, Jolanda e famiglie piangono la scomparsa del caro zio PIERO.

Pierfranco, Elsa, Simonetta e Carli piangono la perdita del caro zio PIERO.

[redacted] Alpini del «Fenestrelle» porgono l'estremo saluto al loro comandante degli anni '37-'40.

Mimmo, Carola Allamandi partecipano al dolore di Giorgio Margherita.

Laura Longo
Claudio Saracco
Renato Chiali
Piero Gola
partecipano con affetto al dolore di Margherita per la morte del papà
gen. Pietro Martini
— Torino, 13 giugno 1983.

Guido, con Gina e Giorgio, è affettuosamente vicino a Emma, Margherita e Aurelio

E' mancata all'affetto dei suoi cari
Maria Teresa [redacted] nata Perinetti
Ne danno annuncio il marito Bruno, il figlio [redacted], la [redacted] Lilla con marito e figli, il fratello Emanuele e parenti tutti. I funerali mercoledì alle 10,15 presso la chiesa Santa Teresa del Bambin [redacted]. [redacted] fiori ma offerte al Centro per [redacted] ricer[redacted] cancro
— Torino, 12 giugno 1983

I cugini Rina ed Ettore Cerdani, Littina e Franco Gramaglia prendono parte al dolore di Bruno e Roberto.

[redacted] ti ricorderemo [redacted] pre. Adriano, Nini, Carla.

Partecipano con infinito affetto [redacted] grande dolore di Bruno e Roberto:
Piera Adriano
Carlo Berra
Alice Buffa
Alessandro e Liliana Chiaperotti
Ennio, Massimo, [redacted] Dell'Armellina
Mimi e Natale Garzena
Meo e Ghisy Montanaro
Adriano, Nini, Piero Monti
Adriana Moretto
Natale e Tilde Scarrone
Tonny Schenkels
Nino e Fernanda Testa
Lino e Stella Vercelli
Paola Zaccaria

I colleghi dello studio:
dott. Alfio Albano
Roberto Campanella
Giorgio Pellissero
Gian Mario Massaglia
coniugi [redacted]drisciano
con la sig[redacted] Marcella Spagnuolo e famiglia partecipano al dolore [redacted] dott. Vandelli

Sebastiano, Ada, Maura, Monica, Roberto Campanella sono affettuosamente vicini a Bruno e Roberto per la perdita della cara MARIA TERESA.

Partecipano al dolore di Bruno e di Roberto gli amici Giancesare, [redacted], [redacted]co, Enrico Lamberto.

Partecipano al dolore [redacted] Bruno gli amici: Beccaria, [redacted]ini e Silipo.

Sergio, Franca Ferrero commossi partecipano all'immenso dolore.

Maria Denichelle e [redacted] prendono [redacted] dolore di Bruno e Roberto.

Le famiglie Pacchiodo, [redacted] e [redacted] partecipano commosse al dolore del dott. Bruno Vandelli e del figlio Roberto per la perdita della cara [redacted] TERESA.

Famiglia Grandi partecipa [redacted] lutto del dott. Vandelli.

La famiglia Cassiogna partecipa al lutto.

Condomini corso Venezia 1 [redacted] partecipano al lutto del dott. Vandelli.

[redacted] e Personale dell'lavor Fiat [redacted] partecipano sentitamente al dolore [redacted] dr. Bruno Vandelli per [redacted] scomparsa [redacted] signora
Maria Teresa Perinetti
— Torino, [redacted] giugno [redacted]

Jenny Paolo e Guido [redacted] partecipano [redacted] grande [redacted] di Bruno [redacted].

Partecipano [redacted] dolore di Bruno e Roberto gli amici:
Mario, Angela [redacted] Fulvio
Franco, [redacted] con Patrizia e Valerio
Ilvo e Franco

[redacted] Lucia [redacted] e famiglia [redacted] affettuosamente vicini all'amico dott. Bruno Vandelli nell'indimenticabile ricordo della sua cara moglie MARIA TERESA.

Famiglia Robiola ricorda affettuosamente MARIA TERESA.

Sono vicini a Roberto gli amici: Angela, Daniela, Ettore, Leo, Maria Luisa, Mauro, Pier Luigi, Piero, Sandro, Sergio, Susanna.

Tilde Natale e figli partecipano al dolore di Bruno e Roberto.

Sono vicini a Roberto e papà Alessan[redacted] genitori e fratelli.

Le ricordano con affetto le amiche del Bridge:
Maria Vittoria Monticone
Tina Capra
Anna Bona Calvagno
Marina Sampietro
Piera Introvigne
Viviana Licari
Irene Fenoglio
Milla Rachetto
Anna Cavanna
Gianna Picco
Rosanna Pellegrino
Alba Cagli
Laura Allemano
Gabriella Sriolo
Antigone Casavecchia
Mabi Olivero
Mitti Ugdetti
Giannina e mamma
Maria Grazia Dondo

Sono vicini a Roberto gli amici:
Emmina Cagnotto
Roberto Casartelli
Patrizia Cinti
Stefania De Pandis
Marina Di Modica
Mario Fazia
Mario e Fiorella Francioni
Andrea Gili
Daniela Leo
Marco Mainicina
Ilaria Morra
Elena Mularoni
Antonio Ranza
Patrizia Ruspa

Mimda Jacomuzzi partecipa commossa al dolore del collega ed amico Bruno Vandelli.

Partecipano al dolore di Roberto:
Aldo Chiarle
Piera e Walter Fabbroni
Adriano Canale
Massimo Vecchiattini
Enrico Marucchi
Carla Garino
Daniela Biasal
Daniela Bellin
Rosanna Fantoz.

Flora ed [redacted] Furgiuele partecipano commossi al dolore dell'amico Roberto

Elena, Daniela, Franco affettuosamente partecipano.

Le famiglie Audrito e Pellari, partecipano [redacted] tanto affetto al dolore dell'amico carissimo Bruno.

Ezio e Angelica Ramassotto partecipano al dolore dell'amico Bruno e del figlio Roberto per la scomparsa della cara MARIA TERESA.

Partecipano [redacted] di Roberto gli amici:
Guido Braida
Mario ed Anna [redacted]
Aldo Castelli
Gino e Gabriella Castelli
Corrado Capra
Paola Francia
Anna Patrito
Franco Dogliotti
Giampiero Peyrot
Marcello ed Elisabetta Fassetta
Maurizio Foddai
Ugo Iguera
Gino Costa
Elena Guarienti
Elisabetta Ambrosione
Savio Dominici
Giulio Buono
Elisabetta Buffa

La famiglia [redacted] rimpiangono l'amica [redacted] TERESA e partecipano [redacted] al grande dolore [redacted] Bruno e Roberto.

Le famiglie Salvadori e Percivale prendono viva parte al dolore di Bruno.

In noi rimarrai sempre viva. Rosy e Mario [redacted].

Rosa e Magda Isoglio partecipano commosse.

Franca Bedi
Marisa Scaravelli
partecipano al grande dolore.

La famiglia Tealdo partecipa al dolore di Bruno e Roberto per l'immatura perdita della loro adorata MARIA TERESA.

Augusto, Gladys, Simonetta e Nicoletta partecipano al dolore di Bruno e Roberto [redacted] scomparsa di [redacted] TERESA.

Cristina Gianpiero Zanardi sono vicini a Roby e papà.

E' mancato
Angelo Rolfo
Addolorati [redacted] annunciano la moglie Rina, la sorella [redacted] cognati e nipoti. Funerali ospedale Molinette.
— Torino, 13 giugno 1983.

All'improvviso è [redacted] mancato il
[redacted] Franco Baldracco
[redacted] dànno l'annuncio, a funerali [redacted] nuti [redacted] desiderio, [redacted] moglie [redacted] Fassini, i [redacted] Giacinto, [redacted] e [redacted] Giorgio con le rispettive famiglie, [redacted] cognata Teresa [redacted]ini ed i parenti tutti. La cara salma riposa nel cimitero di Envie-Occa (Cn).
— Pino Torinese, 14 giugno [redacted].

I nipoti Laura, Franca, Paolo, Riccardo, Michele e Vittoria ricorderanno sem[redacted] la dolcezza e la [redacted] nonno [redacted]

Daniela, Mario Grosso e figli si uniscono al dolore di Pier Giorgio per la scomparsa del caro papà
dr. Franco Baldracco
— Torino, 14 giugno 1983.

Colleghi e Collaboratori tutti della Ceset Spa partecipano commossi al lutto che ha colpito il sig. Pier Giorgio Baldracco per la scomparsa del PAPA'.

Angelo, Eugenia Ferrari partecipano affettuosamente ricordando commossi il carissimo FRANCO.

Il 13 giugno è spirato serenamente, lasciando ai suoi cari, per la sua fede, tanta forza e accettazione, il
[redacted] Felice Mariotti
[redacted] dànno il [redacted] annuncio la moglie Carla, i figli [redacted] e la moglie Amina, Giovanni e la moglie Carla Rita, [redacted] e la moglie Carmen, Francesca e il marito Paolo, gli amati nipotini Andrea e Valentina Tommaso e Federico Roberta e Miguel Andrea Sabina e Laura ed i fratelli Giampiero Elena Candida Eleonora Adele. Il rito funebre avrà luogo nella Cappella della Università cattolica del Sacro Cuore, in via della Pineta Sacchetti mercoledì 15 giugno alle ore 9.
— Roma, 13 giugno 1983.

Cristianamente è mancata
Gina Garetto
[redacted]
Tristemente lo annunciano figli e parenti tutti. Funerali mercoledì 15 ore 15 da via IV Novembre 33, Venaria.
— Venaria, 14 giugno 1983.

Sono vicini al Bolole di Vittorio per la tragica scomparsa del papà
Sebastiano Viarengo
gli amici:
Marisa Soluto
Emilio Moine
Licio Giuliani
Alessandro De Alessandri
Luigi Gruppi
Piero Bassi
Mario Gosso
Mariano Marrocchi
Luigi Bassino
— Torino, 14 giugno 1983.

Il Consiglio e tutti i dottori commercialisti dell'Ordine di Torino prendono parte al dolore dell'amico e collega dott. Aldo Imanon per la scomparsa della mamma signora
Prosperina [redacted] ved. [redacted]
— Torino, 13 giugno 1983.

(Continua a pag. 9)

STAMPA SERA PROVINCIA

Le notizie della «grande Torino»

Sulla torre antica no alle antenne tv

Chivasso: il sindaco ordina ad alcuni proprietari di rimuoverle subito - Le proteste degli abitanti

CHIVASSO — Aver pagato il canone televisivo e non poter più vedere [illegible] tv non [illegible] i giorni. Questo [illegible] quanto [illegible] per succedere ad alcune famiglie chivassesi residenti nel centro storico.

La zona nell'occhio del ciclone [illegible] quella del [illegible] cittadino, e precisamente nella zona sinistra di via Po, [illegible] numero civico [illegible] 5, da piazza della Repubblica [illegible] via Caduti per la Libertà.

In questo tratto di strada si trova la torre ottagonale che faceva parte [illegible] antico castello costruito [illegible] secolo dai Marchesi [illegible] del Monferrato. La torre [illegible] racchiusa da alcuni fabbricati, abitazioni civili e commerciali, [illegible] tetti [illegible] collocate [illegible] antenne televisive [illegible] «possono *danneggiare il prospettiva o la luce o alterare le condi-* [illegible] *di* [illegible] [illegible] *decoro della torre*».

Il sindaco, Livio Riva Cambrino, dopo aver esaminato le note [illegible] del protocollo in data 1-4-'82 del servizio di vigilanza, quella n. [illegible] del 16-9-'82 della pretura [illegible] Chivasso, la n. [illegible] del 7-10-'82 della sovrintendenza per i beni ambientali e architettonici del Piemonte, considerato che la [illegible] ottagonale [illegible] vincolata ai sensi della legge n. 1089 [illegible] che riguarda i beni culturali, in una circolare datata [illegible] giu[illegible] 1983, [illegible] recapitata [illegible] giorni scorsi agli interessati, diffida i proprietari od amministratori di detti [illegible] compresi nel tratto di via di cui sopra. Essi sono: [illegible] Viano, [illegible] Cecotti, Pieri Emilio Bassino e il geometra [illegible] Savio, i quali «*entro* [illegible] *non oltre* [illegible] *giorni dalla notifica dovranno rimuovere le antenne televisive site sui rispettivi fabbricati*».

[illegible] dieci famiglie rischiano quindi, [illegible] ci saranno [illegible] disposizioni, di [illegible] vedere più i vari programmi televisivi. Anche il titolare di un negozio di radio tv hi-fi sarà costretto a vendere i televisori «*a scatola chiusa*». Le [illegible] sono state immediate [illegible] nei prossimi giorni i «colpiti». [illegible] provvedimenti interpelleranno chi [illegible] dovere per far valere le proprie ragioni.

Diego Andrà

■ Rotary Club Alpignano — Questa sera, [illegible] 20, allo Sporting Club, la sig.ra Lia Aresio parlerà [illegible] soci del Rotary Club Alpignano Venaria sul tema: [illegible] recupero degli handicappati».

Campi di grano e di mais rasi al suolo Frutta distrutta, un miliardo di danni

Grave bilancio nel Chivassese, dopo il violento nubifragio [illegible] ieri - In alcune zone la coltre di chicchi ha superato anche i 35 centimetri di spessore - Disperazione degli agricoltori

CHIVASSO — (d. a.) *Un violento temporale si [illegible] abbattuto ieri su gran parte del Chivassese. I danni più gravi sono segnalati [illegible] zona delle fra-* [illegible] *Chivasso, Castelrosso, Boschetto, Mandria, Torassi, Rondissone [illegible] San Sebastiano Po.*

Verso le 13,30 il cielo s'è fatto cupo; l'acqua [illegible] la grandine si sono [illegible] città e campagna: soltanto il centro di Chivasso [illegible] stato risparmiato. In breve tempo le strade periferiche si sono trasformate in torrenti; la circolazione [illegible] diventata caotica. Il traffico [illegible] *fortunatamente* [illegible] *ha registrato incidenti.*

Drammatica [illegible] situazione [illegible] *campagne: interi campi di mais e grano sono* [illegible] *rasi* [illegible] *suolo. La grandine è caduta* [illegible] *violenza accompagnata da vento fortissimo. La* [illegible] *più colpita [illegible] stata quella di San Sebastiano Po* [illegible] *le frazioni Abate, Saranzella e Colombaro Po. Lungo [illegible] statale che* [illegible] *San Sebastiano porta ad Asti, in alcuni tratti sembrava* [illegible] *viaggiare sulla neve, tanta era la grandine caduta.*

Attimi di panico sono [illegible] [illegible] *nell'abitazione [illegible] Dario Capello, via Chivasso* [illegible] *Colombaro dove, a* [illegible] *dello straripamento di un torrente, l'acqua mista a fango rossastro ha allagato casa e cantina raggiungendo circa* [illegible] *centimetri. Poco più avanti, nel cascinale* [illegible] [illegible] *Gerbi, via Chivasso 125, ai piedi della collina,* [illegible] *grandine [illegible] stata spazzata con* [illegible] *pale: in alcuni tratti raggiungeva i 35 centimetri.*

In frazione Brichetto appezzamenti [illegible] terreno coltivati ad ortaggi [illegible] [illegible] *rasi [illegible] suolo.*

Disperazione e rabbia fra gli agricoltori, i quali dicono: «Era dal [illegible] che [illegible] si vedeva un uragano di queste dimensioni. Allora giganteschi albe- ri [illegible] [illegible] sradicati [illegible] terreno [illegible] vento. Ancora una volta tutto [illegible] nostro lavoro è finito nel nulla».

Frutteti completamente spogliati; peri, meli, albicocchi, peschi i cui frutti non sono caduti, ma sono rimasti ammaccati dalla grandine: si salverà ben poco.

Per [illegible] *un quadro definitivo dei danni bisognerà attendere qualche giorno,* [illegible] *comunque al primo colpo d'occhio superano il miliardo.*

Ivrea: sovrattassa sulla casa Entrano in cassa 380 milioni

IVREA — *A nulla è valso l'ostruzionismo* [illegible] *in atto dal consigliere liberale Borla, durante l'ultimo Consiglio comunale di Ivrea. Voleva far arrivare la mezzanotte perché non fosse approvata* [illegible] [illegible] *sulla* [illegible] *Quando mancava ormai pochissimo [illegible] che il campanone municipale scandisse le 24, con i soli voti della maggioranza pci, psi, pri,* [illegible] *approvata l'istituzione della sovrattassa sui* [illegible] *da fabbricati nella misura massima del 20 per cento.*

Per quell'ora [illegible] *appunto previsto [illegible] termine massimo* [illegible] *l'applicazione dell'imposta; pena la* [illegible] *convalida del provvedimento e una conseguente perdita per i bilanci comunali di* [illegible] *milioni. La cifra dovrà pervenire alle casse comunali entro novembre, dalla tassa applicata sui 6300 fabbricati.*

Questo era comunque solo uno dei 22 punti sui quali il Consiglio [illegible] *Ivrea è stato chiamato a votare. Parere favorevole ha pure avuto [illegible] progetto concernente la costruzione* [illegible] [illegible] *lido presso [illegible] lago Sirio. L'opera dovrebbe interessare la sponda* [illegible] *lago compresa fra il Circolo canottieri [illegible] lo Chalet Moia; dopo la bonifica* [illegible] *terreno verrà costruita* [illegible] *passeggiata* [illegible] *prendente area e giardino* [illegible] *panchine e alcune zone per bagnanti.*

Approvato anche il progetto [illegible] *ristrutturazione dell'ex mulino della Dora. Lo stabile, una volta sistemato, dovrebbe* [illegible] *anche* [illegible] *ad ostello della gioventù, con una capienza di circa venti posti-letto. Sembra che saranno soprattutto gli sportivi in trasferta nella città eporediese [illegible] poterne usufruire in futuro.*

Ad integrare i lavori [illegible] *a rivalutare il centro storico* [illegible] *città, giungeva il parere favorevole anche per i progetti* [illegible] [illegible] *sistemazione di* [illegible] *Palestro e via Quattro Martiri. Per quest'ultima si prevede di far* [illegible] *nel suo* [illegible] *tratto una piazzetta, diverse [illegible]* [illegible] *tranzanti le proposte per un suo futuro utilizzo: un'area parcheggio o un giardino?*

Probabilmente sarà la seconda ipotesi a diventare realtà, in quanto alcuni divieti di transito nelle vie adiacenti renderanno difficile, se [illegible] *proibitivo, agli automobilisti, giungere in loco.*

Fausto Marra

REGNO del CANE
PENSIONE PER CANI
CON DIE[illegible]
in sede
A richiesta [illegible] e consegna a domicilio
NIC[illegible] Via Marc[illegible] Tel. [illegible]

OBBLIGAZIONI
valfina finanziamenti SpA
Cap. Soc. 1.000.000.000
Serie 1ª e 2ª
rendimento al 31 Maggio 1983
21,23% *interesse semplice*
22,35% *interesse composto annuo*
GIÀ AL NETTO D'IMPOSTE SUL REDDITO
valfina finanziamenti spa
Via [illegible] Doria, 15 - Tel. (011) 549.822

Cogli la prima fragola
Non [illegible] un miraggio: al nostro [illegible] DELLE FRAGOLE» si scelgono i frutti preferiti raccogliendoli direttamente da 350.000 piante. E per chi non saprà resistere [illegible] tentazione di un assaggio, [illegible] problema, lo assolviamo in anticipo [illegible] questo irresistibile «peccato di gola»
VIA SIRONA
[illegible] (GERBIDO)
Autobus
38-40-47-55-58

euro photo
Corso Siracusa, 196
Tel. 011/305.111 - TORINO
MARTEDI' 14 [illegible] 1983
Ore 9,00 - 12,30 - 15-19,30
MERCOLEDI' 15 GIUGNO 1983
Ore 9,00 - 12,30 - 15-19,30
Dimostrazione di tutte le novità
Nikon
CHECK-UP GRATUITO IN COLLABORAZIONE CON LA
Collini S.P.A. ROMA
PREZZI PARTICOLARI DURANTE LA DIMOSTRAZIONE

GEDIM Srl
Via Viotti
Tel.517.566

La GEDIM, come organizzazione di professionisti immobiliari da anni operanti nel settore, non si limita fornire al Cliente una approfondita conoscenza del mercato ma lo aiuta ad affrontare e risolvere ogni tipo di operazione immobiliare. Infatti, il suo obbiettivo fondamentale è di migliorare sensibilmente la capacità di analizzare globalmente tutti i problemi, che non sono nè pochi nè facili, del mercato immobiliare.
Soprattutto è in grado di adottare per il cliente flessibili documentate strategie d'azione, specie nel caso di realtà nuove impreviste. Sia che il cliente desideri vendere in blocco, sia che preferisca un frazionamento.
Un incarico di vendita esige una profonda conoscenza delle tecniche e della capacità di utilizzarle al meglio. In particolare, noi offriamo ai nostri clienti un servizio di acquisizione anche di interi stabili, in Torino e Riviera. PER TESTIMONIARE QUANTO SOPRA È SUFFICIENTE UNA TELEFONATA.

UN IMMOBILE PER OGNI ESIGENZA

APPARTAMENTI LIBERI

MANSARDA Corso Vittorio composta da soggiorno angolo cottura, camera, bagno e ripostiglio. Permute e dilazioni.

TURATI nello splendido complesso "GARDEN PALACE" vendiamo appartamento panoramico composto ingresso soggiorno camere cucina doppi servizi.

CORSO in splendida palazzina d'epoca vendiamo luminoso appartamento completamente ristrutturato, composto elegante salone con caminetto, camere letto, cucina barbecue, doppi servizi e cantina.

ADIACENZE PIAZZA CASTELLO splendido appartamento completamente ristrutturato composto da ingresso-soggiorno/pranzo, camera cucinino, bagno e soppalco. Prezzo interessante.Volendo permute e finanziamenti.

CORSO DANTE in stabile elegante splendido appartamento di 200 MQ. circa. Doppi ingressi-salone 4 camere-cucina-doppi servizi e box auto doppio.

UGO FOSCOLO spazioso appartamento composto da ingresso-salone camere cucina doppi servizi completamente ristrutturato. Prezzo interessante.

VILLANIS via Maria angolo via Botero, posizione eccezionale per una abitazione prestigiosa. Ingresso-Soggiorno camere cucinotta doppi servizi + soppalco.

CORSO REGINA MARGHERITA Splendida mansarda completamente ristrutturata con bagno. PREZZI ECCE-.

APPARTAMENTI

CAVOUR stabile altamente signorile, splendido appartamento di soggiorno con angolo cottura, e bagno. Ascensore e riscaldamento centrale.

GOVERNOLO in stabile d'epoca spazioso appartamento MQ. 255 circa, composto da Salone/pranzo-4 camere-cucina abitabile - stireria, doppi servizi e doppi ingressi. Prezzo interessante. Possibilità permute.

SALBERTRAND vendiamo nella stessa , dotata di termo-ascensore, appartamenti e trature volendo abbinabili. Vantaggiose condizioni di pagamento.

ASCOLI stabile restaurato nelle parti comuni con ascensore e citofoni, vendiamo appartamenti diverse a prezzi e condizioni li.

CORSO DUCA in signorile, splendido appartamento recente 142 circa, salone-2camere-cucina-lavanderia e doppi Prezzo interessante.

appartamento adatto uso ufficio Piano rialzato, composto da ingresso-ampio salone-camera-cucina-bagno e piccolo box. Ottimo investimento.

CLOTILDE appartamento MQ.90 circa composto ingresso-2 camere-cameretta-cucina e . Prezzo affare e condizioni di pagamento interessanti.

VIA BORGO DORA fine-frazionamento, vendiamo a prezzi e condizioni veramente eccezionali, appartamenti 1-2 tinello cucinino bagno anche liberi. Mutuo fondiario.

In ascensore, portineria riscaldamento centrale e giardino condominiale, vendiamo spaziosissimi appartamenti composti ingresso-2 camere-tinello-cucinino-bagno-ripostiglio e balconi. AFFARE mutuo fondiario.

BOX E AUTO

TRAIANO vendiamo posti auto in coperto. Liberi subito, ottimo investimento. Prezzi affare. A partire L.14.000.000.

MIRAFIORI adiacente Strada Drosso, vendiamo BOX-AUTO a L.17.500.000 Ottimo investimento. Volendo permute e dilazioni.

VIA CIGNA ang. via Cecchi vendiamo posti auto in garage coperto prezzi e condizioni vantaggiose. Ottimo investimento.

VIA angolo Chiesa della Salute, negozio a 2 luci su strada. Ottima posizione angolare. Possibilità finanziamenti e permute.

TRAIANO spaziosissimo magazzino seminterrato di MQ. 390 ca. Ottimo investimento. Prezzo interessante.

CORSO SIRACUSA in stabile recente, vendiamo muri negozio di varie metrature con magazzini interrati. Forte mutuo fondiario prezzi .

corso Re Umberto in stabile d'epoca, adatto ufficio/magazzino, appartamento al piano terreno di 2 camere cucina servizi + grande locale interrato sottostante comunicabile. affare .

ADIACENZE PIAZZA VITTORIO, in stabile restaurato vendiamo magazzino libero subito al piano terreno. Prezzo interessantissimo.

AFFITTI

affittasi esclusivamente ufficio, spazioso appartamento ingresso vani servizio complessivi MQ.120 circa.

VIA adiacenze Palazzo R.A.I. prestigioso stabile d'epoca, ingresso salone 3 camere e servizio. Ufficio di alta rappresentanze.

RIVIERA

LIBERO Ligure splendido appartamento composto da soggiorno-due camere-cucina-doppi servizi - doppi ingressi e panoramico terrazzo. Volendo bifamiliare.

BORGIO (Savona) spazioso appartamento composto da ingresso tinello cucinino bagno. Prezzo interessante.

ALPIGNANO appartamento libero in stabile recente, composto ingresso soggiorno 2 camere doppi servizi. Prezzo interessante. Volendo permute e finanziamenti.

in stabile recente con e riscaldamento, ingresso, soggiorno, 3 camere, e bagno. Ottimo investimento. Possibilità dilazioni.

BARDASSANO Residenza "La Rezza" splendido appartamento mq. abito di 130 MQ. ca. costruzione recente, ingresso soggiorno 2 camere cucina doppi servizi grande box auto doppio + comproprietà a Club Piscina, Tennis e Ristorante. VERO .

CASTELLAMONTE vendiamo casetta bifamiliare con terreno e box . Completamente ristrutturata e divisa due appartamenti di ingresso-camera-cucina e bagno. Prezzo interessante.

adiacenze sopraelevata vendiamo appartamenti spaziosi in bifamiliare recente ascensore e riscaldamento centrale. Ingresso camera tinello cucinino bagno ripostiglio e a partire Lire

TORINESE adiacenze Strada Felice, splendido appartamento in villa bifamiliare, composto ingresso, Salone, 2 camere, cucina, doppi servizi, tavernetta e 2 posti auto in garage condominiale. Volendo permute.

LANZO TORINESE Villa particolare bellezza architettonica in splendida posizione dominante, MQ.+ abitazione custode, parco di 25.000 MQ. circa con alberi di alto fusto e frutteto.

ADERENTE
FIMAI
FEDERAZIONE ITALIANA MEDIATORI AGENTI IMMOBILIARI

ECONOMICI

di offerta impiego o lavoro, l' la legge 9.12.1977 n° 903 vieta discriminazioni sul sesso e l'inserzionista è l' e rispe

2 Affari e capitali

PRESTITI rapidissimi a commercianti, artigiani, dipendenti e casalinghe. Telefono 011 836.399 ore ufficio.
finanziamenti fiduciari mutui ipotecari artigiani commercianti piccole e industrie, via Teresa 23. Telefonare .

CENTRALFIN
l'unica finanziaria concede al del 16,65% veloci finanziamenti cambiali leasing. Tel. 748.722.

FINANZIAMENTI rapidi automezzi immobili sconto portafoglio, e riservatezza. Tel. 351.393.
FINANZIARIA TORINESE S.p.A. commercianti artigiani dipendenti lingha. Tel. 011 632.433 ore ufficio.
PRIVATO concede finanziamenti ipotecari su minimo 5 milioni. Per e appuntamenti 657.837.

3 Aziende, negozi

A.A.A. AZIENDAL 011 650.21.75 comprevende attività ogni genere e prezzo.
SALVOLDI Monginevro zature incasso L. 4 milioni settimana che senza marce 100 mq. Tel.
A. SALVOLDI cede prima cintura market con alloggio 3 camere incasso L. 120 milioni annui 100 mq. Tel. 650.2196.
ABAMEC 538.038 bar super ristorante self service oli punto le passaggio locale offre mq L. 1 milione 500 mila giornaliero cede.
Diano Marina ottimamente arredato vicinanze mare buon fatturato . Pistone 011 506.385.
S. Bartolomeo storante self-service bene attrezzato L. 220 milioni. Pistone 011 500.012.
Torino Centro, 47 camere ottimo fatturato Pistone 506.385.
in corso attrezzatura completa buon dimostrabile, cedo L. 22 milioni. Tel. 580.955.
cartoleria piazza Massaua ottimo giro buona vende. Tel. 380.810.
BAR bellissimo orario corto incasso L. mila do cauzionando. Tel. 537.213 - 517.280.
BAR super arredatissimo L. 280 giornaliere alloggio cedo anticipando L. milioni. Tel. 537.213 - 517.280.
CEDESI su mq in centro commerciale, semi periferico, licenza rivista, rifiro. Tel. 335.8452.
CIMITERO negozio fiori 2 aperture incasso elevato cede dopo 10 attività. Studio C.L. Tel.
utensili M. Campagna fronte punto dopo 15 anni cedo L. 85 milioni. 580.955.
519.845 market alimentari multi tabelle forte incasso zona commerciale con alloggio contanti e dilazioni.
unico in Maurizio vero affare urge gravi motivi salute, L. 22 milioni. Tel. 580.955.
MACELLERIA attrezzata gestione 6 anni ottima clientela netto mese L. milioni 800 mila cedesi. Tel. 789.132.
VENDESI avviamento e muri bar superalcolici vero affare. Tel. ore 655.428.
Roma bar ridotto L. 90 milioni contanti dilazioni. 519.845.

4 Terreni

dintorni di Rivoli terreni agricoli varie metrature a partire da L. 10 milioni. Tel.
PRIVATO appezzamenti di terreno anche agricoli pagamento contanti. Tel. 748.0261.

5 Locali e negozi

offerte

AFFITTASI Beinasco tangenziale bellissimo locale mq 2100 più 830 uffici e 8000 mq cortile. Tel. 610.341.
AFFITTASI Pescarito locali industriali mq 750-1000-3000. Telefonare 610.341 -
AFFITTASI Torino locale mq 1500 su 3 piani attacco 4 montacarichi impianti cortile. Telefonare 610.341.
AFFITTO Collegno locale industriale mq 1800 divisibili in mq 900 uffici, cortile. Telefonare 610.341 - 544.958.
AFFITTO magazzino mq uffici 4 vani Bengasi L. mila mensili. Tel.
1° piano in indipendente vendiamo di 380 mq uso ufficio o laboratorio. Tel.
BOX corso Francia mq 17, L. 17 milioni 617.603 - 545.574.
BOX libero Rivoli Vics pagamento vende Serim. Tel. 958.7285.
CAPANNONE industriale zona del Fraticosa mq 460 con uffici adatto qualsiasi attività. Tel. 503.200 - 505.000.
COLLEGNO impresa vende zona tangenziale Hotel K11. Tel. ufficio ai 517.406.
Marconi locale ristrutturato piano 100 mq ingressi vetrine at-. Tel.
Tassoni . O affittiamo seminterrato luminoso mq 250 circa magazzino laboratorio carrato uso cortile. Tel. 546.439.
CORSO libero presso Fiat box per 2 auto L. milioni ottimo investimento dilazioni. 512.012. Esim.
CORSO Vittorio via Saluzzo muri negozio libero 120 mq cantine sottostanti 100 mq. Studio R.D. 535.211 - 532.711.
CROCETTA vendesi box auto liberi, nuovi, dotati doppio da L. 24 milioni mila. Tait tel. 506.691.
in due unità immobiliari per deposito e laboratorio artigianale mq 250 e 300 trattabili anche separatamente. Tel. 548.154.
LOCALE officina esposizione e/o Indipendente Alpignano via Cavour. Tel. 505.000.
LOCALI Dogana mq 150 uffici di magazzino 2 box affitto L. 1 milione 700 mila mensili. Tel. 556.374.
NAZIONALCASE occasione affitta da L. 20 Torino e cintura capannoni varie metrature più usi. Tel. 747.148.
libero Palermo basso fabbricato 3 vetrine fronte magazzino, Tel. 612.012 Esim.

7 Offerte lavoro e impiego

impiegati

SOCIETA' immobiliare cerca segnalatore con esperienza nel settore, ottime possibilità di guadagno. Tel. 442.333.

8 Rappresentanti

GIOVANI
diplomati-laureati scegliete carriera commerciale nella vendita
vi offre un corso di formazione per attività moderna di promozione e vendita appartamenti, stabili, capannoni industriali. La vostra attività sarà svolta a Torino, L. 1 milione fisso più provvigioni, auto indispensabile. Scrivere con curriculum vitae dettagliato a Grimaldi, Servizio Personale, Umberto 28, Torino. Inutile telefonare o presentarsi.

15 Autovetture

A.A.A.A. A. AUTOFRANCIA Francia Trapani 116: Autoccasioni garantite mesi anticipo anche solo 126, 127, Uno, Ritmo, Ritmo Diesel, 131, Argenta. Le autoccasioni più belle di Torino. Vi aspettiamo con cordialità e cortesia in corso Francia 341 corso Trapani 116.(sabato aperto tutto il giorno).
AUTORICCABONE 131 Mirafiori, Golf GI, cv, 126, 127, 128, Visa, Ln. Commissionaria , Renault, Fiat Autobianchi, Volkswagen, prenota Bx. Corso Svizzera 63/78, tel. 745.213 761.843.
piccole grandi cilindrata semestrali. Massima valutazione. Pagamento contanti. Via Ottavio 32, tel. 877.242 (aperto il sabato).
ACQUISTIAMO pagando 126, Panda, 112, Ritmo, 131, Alfa Romeo, Delta, Bmw, Fiesta, R5, R14. Corso Raffaello 3, tel.

LINCARAUTO srl Orbassano 72 nuova concessionaria Lancia Autobianchi consegna immediata condizioni eccezionali vasto assortimento vetture d'occasione tutte le marche. Corso Orbassano 72 ancha il
cambiali vendiamo 126, Panda, 112, Ritmo, 131, Alfa Romeo, Bmw, corso Raffaello 3, tel. 659.001.

16 Acquisto alloggi

A. ACQUISTO o bicamere libera anche mansardata, pagamento contante. Telefonare 011 650.3024 - 650.8884.
ACQUISTO alloggio (anche non libero subito purché garantito entro novembre) pagamento subito chiavi. Tel. 517.591
ACQUISTO stabili in blocco in Torino anche servizi pago contanti . Tel.
ALLOGGI ville casette in ogni zona? Casamercato pagabencontanti! Aperto pomeriggio, 011.650.3805, Masserano d'Azeglio 23.
CAMERA tinello cucinino bagno 2 alette bella spesa limite L. 36 milioni. Tel. 481.114.
CERCO alloggio libero di Torino casa decorosa di 3 tinello cucinino e cucina. Tel. 727.787 ore pasti.
appartamento piccole dimensioni in casa pago . Telefonare pomeriggio. Tel. 58.59.12.
o subito servizi interni adiacente acquisterei pagando contanti. Tel. 676.182.

(continua)

STIEVANI
HI-FI
STIEVANI

Che ne diresti di una vacanza in tenda, sull'aia?

Successo crescente per le iniziative di agriturismo - Pubblicata [redacted] nuova «Guida dell'ospitalità rurale» - Dalle ferie in cascina al turismo «verde» - Quest'anno c'è una novità: l'agricampeggio: tende o roulottes in fattoria

[redacted] i gusti, si può scegliere [redacted] casale medioevale alle pendici del Subasio o [redacted] tenuta [redacted] Andria dominata dal castello di Federico II, l'uliveto sul mare di Cirò o la vil[redacted] settecentesca nei pressi di Urbino, la casa colonica [redacted] ristorante rigorosamente vegetariano vicino ad Arezzo o il castello rinascimentale in Val di Chianti. Ammesso [redacted] ci si lasci convincere [redacted] richiamo di qualche rustico focolare friulano, dal terso silenzio di una baita alpina, dall'ospitali[redacted] di un maso fiorito del Trentino o dai bagliori [redacted] di un agrumeto di Sicilia.

Tutti indirizzi che sono tratti dall'ultimo aggiornamento relativo alla *«Guida dell'ospitalità rurale»*, pubblicata dall'Agriturist [redacted] attualmente disponibile presso la sede [redacted] Vittorio Emanuele [redacted] Con [redacted] prezzo [redacted] 15 [redacted] lire comprensivo, insieme [redacted] l'aggiornamento abbinato [redacted] gran guida dell'anno scorso, dell'abbonamento al bollettino nazionale dell'associazione.

In più, quest'estate, [redacted] novità. Per [redacted] prima volta l'Agriturist, al fine [redacted] agevolare il contatto, lo scambio di informazioni [redacted] l'eventuale perfezionamento delle prenotazioni, mette a disposizione [redacted] suoi soci un particolare recapito telefonico [redacted] postale presso l'agenzia «Agriscambi», pronta [redacted] risolvere qualsiasi problema di scelta. Il recapito è: Agriscambi - Foro Traiano 1/A 00187, Roma, tel. 06 [redacted] oppure 06 67.98.694.

Spiegano itanto gli organizzatori: *«Nell'agriturismo, molti italiani cominciano a cercare una logica più riflessiva, più volta [redacted] tempo intuitivo, del far vacanza. In questo modo, infatti, si riposa [redacted] di fuori della tradizionale routine [redacted] tempo libero fatto di hobby e di riti [redacted] massa. Senza reagire traumaticamente alla realtà di tutti i giorni, con una fuga artificiosa verso mete sempre più lontane, avulse [redacted] vita quotidiana. Due esigenze cui l'agriturismo, così "normale" ma anche così nuovo e sorprendente, corrisponde appieno. Non solo per moda».*

A sostenerlo, oltre [redacted] prezzi davvero [redacted] *famiglia»*, la ric[redacted] di una formula estremamente articolata.

Precisano gli esperti: *«[redacted] requisito base delle nostre proposte coincide come è ovvio [redacted] la localizzazione in un'azienda agricola. Due le forme [redacted] alloggi: affitto di apparta[redacted] indipendenti [redacted] in genere completamente arredati, oppure [redacted] stanze con possibilità di pensione. Nell'arco degli indirizzi, [redacted] po' di tutto: dalla [redacted] antica restaurata a rego[redacted] d'arte sino all'accoglienza limitata all'essenziale, [redacted] affrontare [redacted] un po' di spirito [redacted] adattamento».*

Diverse, invece, le *«vacanze verdi»*, ubicate in case rurali non più inserite in aziende agricole vere e proprie e sul ti[redacted] residences, piccole pensioni, alloggi campagnoli.

Infine, due programmi per i campeggiatori: l'*«agricampeggio»*, [redacted] cioè la sosta sull'aia di un limitatissimo numero di equipaggi con tende e roulottes appoggiate ai servizi [redacted] fattoria; il *«campeggio attrezzato»* e cioè [redacted] dotate [redacted] infrastrutture di servizio a disposizione [redacted] spiccatamente rurali.

Mentre l'ultima parola in fatto [redacted] scelta sarà affidata alle singole esigenze, guidate a loro volta da un ricchissimo [redacted] di delucidazioni per cui, accanto ad ogni indirizzo, vengono specificate le [redacted] caratteristiche più interessanti: dalla presenza [redacted] funghi [redacted] frutti [redacted] bosco [redacted] sino alle attività legate [redacted] sport ed alle escursioni a corto raggio, passando attraverso le diverse produzioni di prodotti tipici, l'eventuale disponibilità [redacted] biancheria [redacted] di elettrodomestici, le attrattive della natura circostante, [redacted] calendario delle feste di paese. [redacted] è così che la Guida dell'Agritu[redacted] trasforma in un volume che viene voglia di mettersi [redacted] valigia [redacted] qualsiasi parte si andrà. Per programmare — se oggi non c'è più tempo — [redacted] migliori nelle estati che verranno. Per ringiovanire memoria e tempo libero curiosando tra pagine che hanno [redacted] profumo del fieno, i paesaggi delle vecchie cartoline dei nonni, un sapore che non speravamo di ritrovare più.

L. r.

IL POSTO DELLE FRAGOLE AL GERBIDO

Tutti in bicicletta [redacted] posto delle fragole

L'Agriturist Piemonte, in collaborazione [redacted] l'Assessorato per la tutela dell'ambiente [redacted] Comune [redacted] Torino e con la Circoscrizione Parella, invita tutti i torinesi a prendere parte, nei pomeriggi [redacted] oggi, domani [redacted] giovedì 16 giugno ad [redacted] raduno ciclistico che prevede l'effettuazione di un'escursione cicloturistica attraverso la città, con meta la visita del «posto delle fragole», azienda agricola situata al Gerbido, alle porte [redacted] Torino.

«Sarà senz'altro una sorpresa per molti — *anticipa l'invito* — scoprire che un angolo di campagna esiste ancora in città; e [redacted] più sorprendente sarà constatare [redacted] distanza che separa due [redacted] apparentemente tanto diversi non è poi così [redacted] si è indotti a credere. Bastano poche pedalate e un po' di buona volontà per abbattere un muro [redacted] e per capire che città [redacted] campagna possono non solo coesistere, ma anche [redacted] soprattutto integrarsi [redacted] vicenda, in un reciproco scambio culturale di interessi [redacted]

Oggi, domani e giovedì, dunque, appuntamento alle ore [redacted] presso la sede della Circoscrizione Parella, in via Capelli angolo [redacted] Passo del Brennero, [redacted] biciclette. Mentre per coloro [redacted] volessero partecipare [redacted] pur essendo sprovvisti [redacted] mezzo proprio sarà pronto un centinaio di biciclette messo gentilmente a disposizione [redacted] Comune [redacted] Torino (basterà esibire [redacted] e compilare un apposito modulo, che, per i minori, dovrà essere sottoscritto da un genitore).

Esauriti i preliminari, incolonnamento verso [redacted] pista ciclabile comunale che si snoda lungo i corsi Monte Grappa e [redacted] Cucco, al termine della quale (Parco Ruffini) ci si avvierà, percorrendo, sempre debitamente scortati [redacted] Vigili Urbani, via Veglia e strada [redacted] Barocchio, [redacted] Gerbido. Dove, in via Sibona, i cicloturisti saranno attesi dal «Posto delle fragole»: sette ettari di terreno [redacted] esplorare, 1400 quintali [redacted] bellissimi, squisiti, maturi fragoloni da [redacted] gliere e mangiare subito, portandosene poi [redacted] casa, nei ce[redacted] messi a disposizione [redacted] sul luogo, [redacted] buona scorta al concorrenziale prezzo di 2100 lire al chilogrammo.

Infine, risaliti [redacted] bicicletta, ritorno alla Circoscrizione Parella. Per informazioni rivolgersi all'Agriturist Piemonte, [redacted] Vittorio Emanuele 58, tel. 519.306 - 513.297.

Scandalo tangenti [redacted] segretaria

L'ultimo atto istruttorio di cui [redacted] ha notizia, riguardo all'inchiesta sulle tangenti, compiuto dal giudice Mario Griffey, è la [redacted] Laura Negro, una delle segretarie della Sitaf, la società del traforo autostradale del Frejus. La giovane, arrestata sabato [redacted] per falsa testimonianza, [redacted] stata rilasciata dopo un confronto avvenuto ieri, [redacted] mezzogiorno, con Adriano Zampini.

Quale esito abbia avuto [redacted] per [redacted] indagini non [redacted] possibile saperlo. Secondo il difensore della segretaria, [redacted] anche altri imputati della «tangenti-story» tra i quali l'ex onorevole Franco Froio, socialista, Laura Negro, [redacted] un linguaggio sportivo dell'avvocato, *«avrebbe prevalso»* [redacted] Zampini ed [redacted] per questo che sarebbe stata scarcerata.

Pare che [redacted] segretaria [redacted] combinato un incontro tra Zampini e Froio. Men[redacted] quest'ultimo si sarebbe recato all'appuntamento, il faccendiere avrebbe avvertito la magistratura.

NON RINUNCIARE ALLA METRO

DA NOI IL TUO USATO VALE
1.000.000
DI PIU' DELLE QUOTAZIONI E CONDIZIONI DI [redacted]
Solo per le Metro disponibili presso le nostre sedi.
E' un'offerta valida sino al 23 giugno [redacted]
E' UN'OFFERTA ESCLUSIVA DELLA:
[redacted] S.p.A.
TORINO
Via Barletta, 133 - Tel. (011) 353636/7/8/9
Corso Peschiera, [redacted]5 - Tel. (011) 389463
Corso Vittorio Emanuele II, 18 - Tel. (011) 835281
Austin [redacted] LEYLAND: LE AUTONOBILI

(Segue da pagina 6)

E' mancato
Pietro Ozzello
[redacted]
L'annunciano il figlio Giampiero [redacted] Rosella, Simone e parenti tutti. Funerali oggi ore 15,30 da strada Comenda 15.
— Druento, 13 giugno 1983.

E' mancato
Luigi Omodei
Affranti ne danno l'annuncio il fratello Gentile e la [redacted] Luigia. Funerali mercoledì 15 corr. [redacted] 10,35 parrocchia [redacted] donna degli Angeli.
—Torino, 12 giugno 1983.

Soffrendo [redacted] per vivere, perseguitato da un destino sempre [redacted] è mancato all'affetto [redacted] sorella Fiamma
Gino [redacted]
ex ufficiale dell'Esercito
[redacted] nella carriera da incidente avvenuto in servizio e per causa di servizio. La sorella annuncia affranta la [redacted] dipartita e ringrazia l'amico prof. Elio Matteucci che [redacted] ha sorretto ed assistito in tanto lungo dolore. I [redacted] avranno luogo mercoledì [redacted] giugno alle ore 14,30 dall'Istituto [redacted] (corso Casale 56). Il presente annuncio è inteso come partecipazione e ringraziamento.
— Torino, 14 giugno 1983.

[redacted] ricordando l'[redacted] partecipa al [redacted] sorella ringrazian[redacted] per la [redacted] stanza.

Gli amici del mercoledì e del venerdì sono affettuosamente vicini a Si[redacted] per la morte del padre
[redacted] Cornia
—Torino, 13 giugno [redacted].

Coniugi Confalonieri partecipano al lutto della famiglia [redacted].
—Torino, 14 giugno 1983.

RINGRAZIAMENTI

Contristati [redacted] della perdi[redacted] i congiunti di
Silvio [redacted]
ringraziano tutti coloro che [redacted] la pre[redacted] la parola, gli scritti, hanno voluto attestare l'affetto e il rimpianto verso il loro caro.
— Roma, [redacted] giugno [redacted].

[redacted] delegato, i Colleghi, i Dipendenti della British Leyland Italia, ringraziano le [redacted] la [redacted] gli amici partecipi del lutto per la morte del
dott. Silvio Balossi
commossi per l'ampio riconoscimento delle doti professionali e umane del loro dirigente scomparso.
— Roma, [redacted] giugno 1983.

I famigliari di
Carmela Rochira ved. Esposito
commossi per la calda partecipazione al loro dolore, ringraziano.
—Torino, 14 giugno 1983.

Commossi dal vostro grande affetto ringraziamo. I familiari di
Mario [redacted]
—Torino, 14 giugno [redacted]

ANNIVERSARI

1980 [redacted]
Giuseppe Monticone
Tua moglie ti ricorda.

1972 1983
Enzo Corazzari
I suoi cari [redacted] ricordano con immenso rimpianto.
—Torino, 14 giugno 1983.

15-6-82 [redacted]
[redacted] Garrone
Ti ricordiamo con immutato amore e rimpianto. Moglie e figli. S. [redacted] mercoledì 15 ore 8 parrocchia S. [redacted]

1962 1983
Armando G[redacted]gna
I tuoi cari ti ricordano sempre. S. M[redacted]sa 15 [redacted]no ore 18, parrocchia del[redacted] Crocetta.

Nel primo anniversario di
Alberto Ruffinatto
lo ricordano i familiari.
—Cumiana, 14 giugno 1983.

1980 1983
Gina Crivello
Sempre affettuosamente ricordata.

DISCENDENZA DIRETTA.

Per continuare [redacted] inanellare vittorie nei campionati Mondiale, Europeo e Italiano Rally bisogna disporre [redacted] una vettura altamente competitiva, di ottimi piloti, di un team affiatato e anche di un po' di fortuna. La Lancia, che continua a vincere quest'anno con la Lancia Rally, ha qualcosa in più: una tecnologia unica al mondo. Il compressore volumetrico Volumex. Dal mondo delle gare, [redacted] quello delle auto di serie. La Lancia è l'unica a essere riuscita a sviluppare un compressore volumetrico, [redacted] Volumex, anche per la produzione di serie. E oggi presenta il Volumex sulla Beta Coupé e sulla H.P.Executive. Due auto diverse, ma entrambe [redacted] una spiccata vocazione sportiva. La Beta Coupé è l'unica erede delle Gran Turismo del passato; la H.P.Executive è la berlina sportiva Lancia con 5 comodi posti, portellone e ampio bagagliaio. Questa vocazione sportiva, nelle due diverse interpretazioni, è oggi esaltata dal Volumex. 135 CV; 200 km/h; km da fermo in 30,1 secondi per la Beta Coupé [redacted] 30,5 secondi per la H.P.Executive; da 0 a 100 km/h in soli [redacted] secondi per la Beta Coupé, e 9,4 per la H.P.Executive. Sono prestazioni di punta ai vertici assoluti della categoria. Seconde per eccezionalità solo alla fluidità e progressività delle accelerazioni anche [redacted] regimi bassi del motore. Basta osservare gli imbattibili valori di coppia: già 17,9 kgm a soli 1400 giri, e 21 kgm come valore massimo ad appena [redacted] giri. Un'elasticità di marcia che consente di guidare la Beta Coupé Volumex e la H.P.Executive Volumex con uno stile veloce [redacted] ma elegante, brioso ma morbido, sportivo ma mai esasperato. Uno stile degno di due sportive [redacted] personalità e una tecnologia uniche.

VOLUMEX.

LA DIFFERENZA DI VIAGGIARE IN LANCIA.

Beta Coupé Volumex, 135 CV, 200 km/h. - Beta Coupé 2000 I.E., 122 CV, oltre 185 km/h. Beta Coupé [redacted] 175 km/h. - Beta Coupé 1300, 84 CV, 165 km/h. H.P.Executive Volumex, [redacted] CV, 200 km/h. - H.P.Executive [redacted] I.E., 122 CV, 185 [redacted]. H.P.Executive 1600, 100 CV, 175 km/h.

CANARD

ECONOMICI

Acquisto alloggi

PROFESS[redacted]ISTA ricerca causa trasferimento in Torino signorile salone 2-3 camere servizi. Telefonare ufficio 534.584.

[redacted] acquisto in Parella Pranca [redacted] tinello cucinino pagamento [redacted]. [redacted]. 473.0118.

Vendita alloggi

[redacted] libera in Rivoli 3 [redacted] tinello [redacted] garage giardino [redacted] vendo. Tel. [redacted] 585.333.

A. SABATELLI IMMOBILI [redacted] adia[redacted] Regio [redacted] 3 [redacted] cucina bagno L. 47 milioni.

A. VIA Nicomede Bianchi 1/3 camere cucina bagno [redacted] prezzi convenienti. Lux Case vende. Tel. [redacted].

ADIACENTE [redacted] Montecucco [redacted] 2 camere tin[redacted] cucinotto doppi servizi box piano alto. Tel. [redacted].

[redacted] via Monginevro ampio 2 ca[redacted] tinello cucinino bagno costruzione recente L. [redacted] milioni. Tel. 380.231.

ADIACENZE largo [redacted] 3 [redacted] tinello cucinino bagno [redacted] anche uso ufficio L. 68 milioni, dilazionabili vende Centraledile [redacted].

AFFARE vicinanze [redacted] Statuto 2 [redacted] mere cucina ingresso bagno mq 60 piano 2°. L. 16 milioni e mutuo. Tel. 687.834.

ALLOGGIO libero U. Sovietica (zona [redacted] dic) panoramico soggiorno 2 [redacted] tinello [redacted] 547.476.

AVIGLIANA sul lago [redacted] appartamento in bifamiliare [redacted] 2 piani mq 280 garage tavernetta e parco. Mirisola [redacted] 3.

[redacted] A [redacted] Bernini in recente signorile casa pano[redacted] appartamento salone 2 camere cucina [redacted] zi doppi ingressi. [redacted].

Bi[redacted] B corso Montecucco spazioso [redacted] camere tinello cucinino bagno ingresso giardino termo ascensore. Tel. [redacted].

[redacted] E corso Vercelli libero salone 2 ca[redacted] cucina [redacted] stupendo terrazzo, box, magazzino. Tel. 335.966.

[redacted] Sovietica [redacted] centi[redacted] grandioso saloncino [redacted] tinello [redacted] Tel. 335.9066.

[redacted] E corso Sebastopoli [redacted] moderno complesso salone 2 camere tinello cucinotta [redacted]. [redacted]. 335.9066.

Bi[redacted] F [redacted] Paolo [redacted] cuci[redacted] bagno ingresso [redacted] milioni [redacted]. Tel. 335.9066.

[redacted] G Pozzo [redacted] o vero [redacted] 35 milioni recente [redacted] ti[redacted] cucinino servizi. Tel. [redacted].

Bi[redacted] largo Giulio Cesare recente [redacted] camera tinello cucinino terrazzo affe[redacted] a 22 milioni. [redacted]. 335.9066.

[redacted] liberi [redacted] recenti soggiorno 1-2 [redacted] cucina [redacted] dilazioni. Tel. 512.012. Esim.

BORGO S. [redacted]olo vendo [redacted] stabile mono bicamere cucina L. [redacted] milioni [redacted] dilazioni, no agenzie. Tel. 741.3054.

[redacted] Vittoria via Breglio [redacted] costruzione rec[redacted] 2 [redacted] tinello servizi L. 59 milioni. Tel. 531.005.

[redacted] libero [redacted] alloggio di camera cameretta cucina servizi L. 34 milioni rateabili. Tel. [redacted].

[redacted] 531.006 [redacted] zone [redacted] trale [redacted] case alloggetti [redacted] e [redacted] di [redacted] dimensioni e posizioni da L. 17 a 26 milioni.

[redacted] rustica vendo a Borgaretto 8 vani cortile tettoia indipendente L. 93 milioni. Tel. 606.0286 ufficio.

CEN[redacted]SSIMO libero pressi via Cernaia salone 4 camere cucina [redacted] panoramico. Permute. T[redacted]. 5120.012 [redacted].

CENTRO CASA 513.631 [redacted] oc[redacted] Belgio 96 termo centrale [redacted] 3 [redacted] cucina bagno L. [redacted] milioni.

[redacted] 513.631 vende via [redacted] nia recentissimi [redacted] camere [redacted] bagno giardino L. 80 milioni 900 mila.

CENTRO CASA 513.631 [redacted] S. [redacted] recente interamente [redacted] a nuovo soggiorno 2 camere cucina abitabile [redacted] servizi mansarda sovrastante.

[redacted] recente signorile vista piazza Statuto liberi salone 2 camere cucina biservizi e camera [redacted] servizi. Studio R.D. 535.211.

CIBRARIO via casa d'epoca libero ingresso [redacted] cucina bagno termo, L. 53 milioni dilazi[redacted]. Tel. Bit [redacted].

COLLINA

zona [redacted] Contrario (Borgata Durando) [redacted] villa bifamigliare alloggio mq [redacted] tripli [redacted] box e 500 mq giardino privato L. 120 milioni più 50 milioni mutuo. [redacted] & Berlinetto 741.2874.

CONSULEDILE 533.322 vende [redacted] Vandalino (Pozzo Strada) moderno 2 camere tinello cucinino bagno L. 54 milioni.

[redacted] Marconi [redacted] 1 [redacted] mere cucina servizi mq 130 [redacted] L. 75 milioni Generali. Tel. 380[redacted].

[redacted]RSO Moncalieri libero vicinanze piazza Zara 2 camere cucina servizi L. 34 milioni e 10 milioni mutuo. Tel. 383.445.

[redacted] terrazzo case signorile [redacted] alto ottime rifiniture dilazioni. [redacted]. 512.012 Esim.

[redacted] Principe Eugenio piano alto recente soggiorno 2 camere cucina servi[redacted] box 2 auto permute. Tel. 512.012 Esim.

[redacted] Racconigi Pollenzo piano [redacted] 2 camere tinello cucin[redacted] servizi vuoto L. 75 milioni. Austa 596.907 - 597.774.

[redacted] Unione Sovietica (fronte Fiat Mirafiori) libero rece[redacted] signorile 2 camere cucina servizi box. Tel. [redacted].

CORSO Unia (via Leoni) [redacted] 1 camera tinello cucinino [redacted] ottimo [redacted] to L. 46 [redacted]. Tel. 512.012 Esim.

CRIMEA 585.801 vende [redacted] via Ascoli ([redacted] Umbria) 2 [redacted] bagno L. 64 milioni volendo meno mutuo.

CRIMEA 585.801 vende libero via Di Nanni [redacted] tinello cucinino bag[redacted] L. 45 milioni meno [redacted] dilazioni.

CRIMEA 585.801 vende libero Barriera [redacted] Montanaro) 2 camere cucina ingresso bagno. L. 58 milioni.

CROCETTA largo Re Umberto [redacted] prestigio[redacted] panoramico recente [redacted] posizione 210 mq dilazioni. [redacted]. 505.924.

CROCETTA lib[redacted] costruzione [redacted] 2 camere cucina [redacted] L. 75 milioni dila[redacted] Tel. 512.012 Esim.

CROCETTA 1° piano [redacted] camere [redacted] L. 58 milioni [redacted] 18 [redacted] mutuo. Tel. [redacted] 445.

EDILCASE A vende centro adiacente [redacted] Vittorio stessa casa appartamenti liberi e occupati diverse metrature; [redacted] grandi per ufficio. Tel. 548.154.

[redacted] E vende in Chivasso [redacted] recente in [redacted] frazionamento appartamenti di due camere tinello cucinino [redacted] gno da L. 35 milioni. Disponibili box auto. Tel. 548.154.

EDILCASE G vende via Borgaro appartamento [redacted] ingresso 2 camere cucina ripostiglio e bagno. Tel. 548.154.

[redacted] I vende via Loano grazioso appartamento: [redacted] tinello cucinino bagno L. 31 milioni. Tel. 548.154.

EDILCASE L vende alloggio piano alto libero 2 camere cucina bagno in Crocetta. Telefonare 548.154.

[redacted] M traziona [redacted] via [redacted] 53/57 dove sono disponibili ancora pochi [redacted] partamenti spaziosi diverse metrature. [redacted] di [redacted] costruzione prezzi validissimi. Tel. 548.154.

[redacted] convenzionata
O[redacted]O
[redacted] soluzione al problema casa. La legge ti regala fino a L. 17 milioni 600 mila. Appartamenti varie metrature box [redacted]. Mutui agevolati a tassi fissi. Tel. 513.281.

EXPOCASE B [redacted] Ventimiglia saloncino soggiorno 3 [redacted] 3 servizi 2 ingressi box L. 230 milioni. Tel. 508.456.

EXPOCASE Collegno corso Francia prestigioso salone 3 camere cucina biservizi L. 173 milioni. Tel. 505.206.

EXPOCASE [redacted] De Gasperi 2 camere tinello cucinino servizi ingresso termo ascensore L. 54 milioni. Tel. 504.253.

EXPOCASE S. Rita libero 2 [redacted] tinello cucinino servizi ingresso posto [redacted] china L. [redacted] milioni. Tel. 505.206.

FIMINTER

[redacted] S.p.A. libero collina Valsalice prestigioso appartamento in villa residenziale [redacted] 250 mq [redacted] mansarda di [redacted] mq giardino. Tel. 696.7121.

FIMINTER S.p.A. [redacted] Rita [redacted] Orbassano apparta[redacted] occupato di [redacted] cucina [redacted] ingresso, L. 32 milioni dilazioni, [redacted]. 696.7121.

[redacted] S.p.A. [redacted] Paolo via Isonzo appartamento occupato di camera tinello cucinino servizi ingresso ammobiliato, [redacted]. [redacted]. 696.7121.

FIMINTER S.p.A. libero [redacted] in stabile signorile soggiorno [redacted] cucina [redacted] ingresso ampio terrazzo. Mutuo, dilazioni. Tel. 696.7121.

FIMINTER S.p.A. [redacted] Rosselli appartamenti occupati [redacted] piano 2 camere tinello cucinino servizi in[redacted] L. [redacted] milioni, [redacted] lilazioni. Tel. [redacted].

FIMINTER S.p.A. adiacente piazza Bengasi ultimi alloggi occupati in [redacted] signorile [redacted] da L. [redacted] milioni, facilitazioni. [redacted]. 696.7121.

[redacted] S.p.A. frazionamento via Borgomanero [redacted] partamenti di 1-2 camere tinello cucinino servizi ingresso dilazioni [redacted] mutuo Fiminter, tel. 696.7121.

[redacted] S.p.A. adiacente [redacted] Peschiera frazionamento alloggi liberi e [redacted] pati di 1-2 camere tinello cucinino servizi box auto, dilazioni. Tel. 696.7121.

FIMINTER Spa libero adiacente piazza Pitagora attico di soggiorno 2 camere cucina dilazioni. Tel. 696.7121.

FIMINTER Spa corso Rosselli occupati stesso piano di 50 70 90 mq da L. 45 milioni termo ascensore. Tel. 696.7121.

FIMINTER Spa fronte Valentino occupato signorile saloncino 3 camere tinello cucinino biservizi box. Tel. 696.7121.

FIMINTER Spa libero via Ventimiglia panoramico signorile saloncino 2 camere tinello cucinino servizi. Tel. 696.7121.

FIMINTER Spa adiacente piazza Bengasi stabile signorile occupati 3 camere cucina da L. 53 milioni. Tel. 696.7121.

[redacted] Spa zona Parella occupati stessa casa 1-2 camere tinello cucinino servizi da L. 25 milioni. Tel. 696.7121.

GABETTI Rivoli 958.9483 vende libero elegante spazioso 4 vani L. 84 milioni [redacted].

GABETTI 5767 vende libero via Magenta in stabile d'epoca mansarda di ingresso 2 camere bagno servizio 39 milioni.

[redacted] vende libero [redacted] S. Mauro alloggio di salone 2 camere cucina doppi servizi. Tel. 519.939 - 541.464.

IMMOBILI ITALIA vende corso Racconigi libero recente mq 70 ingresso, 2 camere, cucina, bagno, L. 55 milioni. Telefonare 585.836.

[redacted] vende in complesso [redacted] ziale appartamenti nuovi varie dimensioni a partire da L. 790 mila mq consegna im[redacted]. Mutuo e dilazioni. Visite sul posto via C. Colombo 6 - Piossasco o telefonare 783.398.

[redacted] vende in [redacted] Caio Plinio alloggi in costruzione nuova con box. Tel. ufficio al 517.406.

IPI [redacted] 511.382 libero San Paolo recente costruzione: ingresso [redacted] tinello cucinino bagno. Mutuo fondiario 40%. Iva 2%.

[redacted] 61 [redacted] signorile 2 camere tinello cucinino servizi mq 90, L. 75 [redacted]ioni. T[redacted]. [redacted].

[redacted] bifamiliare [redacted] recente 2 alloggi mq 150 [redacted] giardino condominiale mutuo residuo. [redacted] 505.922.

[redacted] casa [redacted] indipendente [redacted] magazzino ampio cortile e negozi [redacted] in blocco o frazionata. Tel. [redacted] ufficio 655.426.

LIBERA precollina corso Quintino Sella monocamera con cucinotto e servizi anche uso ufficio. C.V.I. [redacted]

LIBERI adiacenze piazza [redacted] signorili stessa casa 1-2-[redacted] cucinino [redacted]. Grimaldi [redacted]

[redacted] bellissimo appartamento di [redacted] ingresso [redacted] dilazioni. [redacted]. 658.479 - 550.8764.

[redacted] adiacenze [redacted] camera [redacted] cucinino [redacted] termo ascenso[redacted]. Grimaldi [redacted]

[redacted] Ausiliatrice [redacted] cucina [redacted] 21 [redacted] 8 [redacted] contanti. Tel. 503.200.

[redacted] corso [redacted] angolo corso [redacted] 2 camere [redacted] bagno L. 35 [redacted] dilazioni. Tel. 443.223 - 441.757.

LIBERO pressi via Sansovino camera [redacted] cucinino bagno mq 55 casa del '62. L. 37 milioni e mutuo. Tel. 687.834.

[redacted] Rita 2 camere [redacted] bagno ingresso termo [redacted] casa del [redacted] L. 65 milioni [redacted] mutuo. Tel. 687.834.

[redacted] Settimo Torinese [redacted] rifini[redacted] tinello cucinino massime agevolazioni. Tel. [redacted].

LIBERO via Baracca ing[redacted] 1 [redacted] cucina termo bagno L. 31 milioni dilazionabili. Italimmobili 599.782.

LIBERO via Isonzo 3° piano 3 camere cucinotta ingresso bag[redacted] riscaldamento [redacted] Lux Case 544.[redacted]

[redacted] Po [redacted]ntonelli libero 1 camera ti[redacted] cucinino servizi vista collina dilazioni. Tel. 512.012 Esim.

[redacted] libera adiacente [redacted] Re Umberto [redacted]tabile signorile elegantemente ristrutturata 47 mq Fiminter tel. 696.7121.

MONCALIERI [redacted] recen[redacted] signorile ampio [redacted] cucinino bagno. Studio R.D. 535.211.

[redacted] viale Castelfo [redacted] appartamenti [redacted] signorili [redacted] mere cucina 2 servizi. T[redacted] 505.921.

MONOCAMERA [redacted] in [redacted] Casale [redacted] bagno angolo cottura e balcone L. [redacted] milioni. Tel. 657.392.

NICHELINO [redacted] villa uni-bifamiliare indipendente ristrutturata box ogni confort, dilazioni. [redacted] 329.9007.

[redacted] libero [redacted] cucinino bagno [redacted] signorile L. 40 milioni. Tel. 380.231.

[redacted] libero spazioso [redacted] camere tinello cucinino ingresso bagno. [redacted] Rivoli 958.9483 vende L. 55 milioni.

(continua)

A Palermo, dopo la strage «Vogliamo leggi eccezionali»

Le chiede il sindaco dc Elda Pucci prima dei funerali dei tre carabinieri assassinati ieri dalla mafia - Il magistrato: «Questa città vede e sente ma non vuole parlare»

PALERMO — Altri tre assassinati: un capitano e due carabinieri. Continua l'odioso a Palermo dove il sindaco Elda Pucci, democristiano, invoca *«leggi eccezionali»* e urla: *«Palermo può continuare a contare i morti»*.

Ecco, su vittime, mentre i mafiosi sfuggono ogni controllo e si di le regole lucrando miliardi con stupefacenti, appalti di opere pubbliche, ruberie. Si ha l'impressione che poco siano finora serviti i «vertici» in prefettura, anche dell'alto commissariato appositamente istituito per la lotta contro la mafia dopo l'assassinio di Dalla Cosa fare? cosa succederà adesso?

Intanto si piange sui nuovi tre inquirenti di comporre i tasselli del complicatissimo mosaico su questo nuovo crimine consumato ieri poco dopo all'altezza del civico 22 in via Scobar, traversa grande circonvallazione di Palermo. I killers una mitraglietta, un fucile a lupara, pistole e rivoltelle (quante e quali armi sarà possibile stabilirlo forse soltanto dopo l'autopsia fissata per oggi nell'Istituto di medicina legale dell'Università) non hanno a strage pitano Mario D'Aleo, 29 anni, nato a Roma ma figlio di un dell'Arma in pensione originario di Palazzo Adriano, paesino del Palermitano.

l'ufficiale, che comandava la compagnia di Monreale, centro ormai attaccato alla cintura pa- (dove aveva rimpiazzato Emanuele Basile pure capitano, 30 anni, assassinato un altro agguato notte del maggio 1980), stavolta i ucciso altri due militari dell'Arma, carabiniere Pietro Morici, 27 anni, Valderice presso Tra-

PUCCI

pani e l'appuntato Giuseppe Bommarito di 39 anni, padre di bambini di 10 e 8 anni, originario di Balestrate.

Il graduato morto per fatale scelta del destino. non avrebbe dovuto essere lì, accompagnato il comandante il più giovane collega per fare quattro chiacchiere.

assassini si sono lasciati prendere in contropiede hanno agito secondo il piano prestabilito sparando all'impazzata prevenendo ogni eventuale delle vittime appena Ritmo blu di servizio targa dell'esercito si fermata davanti al passo del numero 22, dove il capitano D'Aleo stava per raggiungere nel piano loro nozze erano imminenti.

Centinaia le hanno visto sentito, anche se per la straordinaria rapidità con cui tutto accaduto, le loro versioni raccolte faticosamente nel notte insonne, si prestano ad almeno tre o quattro ricostruzioni differenti.

Una Fiat 131, delle vetture utilizzate dal commando composto da sette, forse otto, persone, è stata abbandonata incendiata dagli assassini dell'Arma crivellati dai proiettili ha chiesto fer- *«leggi eccezionali»* e ha aggiunto che *«la democrazia si potrà salvare solo se il coraggio di fermare questo massacro»* procuratore Repubblica Vincenzo Pajno ha avuto parole durissime verso i palermitani.

Le piste quali sono? Una tutte. Quella della ingrassa la droga che già tre anni il capo del suo predecessore il capitano D'Aleo smesso di indagare neppure dopo che il 21 marzo d'assise assolse per insufficienza prove i presunti assassini (il p.m. aveva chiesto l'ergastolo) Armando Bonanno, Vincenzo Puccio Giuseppe schedati mafiosi e sorpresi agrumeti l'alba successiva al delitto Basile.

Antonio Ravidà

Massacrati a Napoli 3 rivali di Cutolo

I corpi dei camorristi trovati crivellati di colpi su un'auto abbandonata - Racket e droga

NAPOLI — *I cadaveri di pregiudicati stati rinvenuti all'interno di un'autovettura, alla periferia Castellammare Stabia. Le vittime Eustacchio Russo, 42 anni, Alfonso Amato, 29 anni, Mario Lambiate, anni. I loro corpi, crivellati colpi arma fuoco, a bordo «Horizon» abbandonata in via Montecoppola nella cittadina stabiese.*

Il triplice omicidio, secondo le prime indagini degli inquirenti, è episodio della guerra che da anni viene condotta gruppi della criminalità organizzata contrapposti per conseguire l'egemonia sugli affari della zona costiera vesuviana.

Eustacchio Russo, soprannominato «Stacchiello», un personaggio molto noto malavita di Castellammare di Stabia: aveva collezionato denunce per contrabbando, traffico di stupefacenti, commercio d'armi altri reati contro patrimonio. Nel novembre dell'82 fu trovato Roma a bordo di A112 guidata Michele Zazza, il noto boss, meglio noto come «Michele o'pazzo».

«Stacchiello», gli inquirenti, avrebbe avuto funzione di elemento di raccordo fra clan di Pupetta Maresca e quello Michele Zazza che avrebbero programmato l'espansione della loro attività illecita a Roma. I due clan, come è noto, fanno parte cosiddetto sindacato del crimine famiglia» che si contrappone alla «nuova camorra organizzata» di Raffaele Cutolo.

movente del triplice omicidio va ricercato, secondo gli inquirenti, nell'ambito del traffico di stupefacenti. Le tre vittime, viaggiavano a bordo di un'autovettura, sono stati raggiunti da decine di colpi di da fuoco sparati ignoti killer mentre scalavano stradina di campagna alle pendici del Monte Faito.

«Suicidio» di Calvi Contestate le prove

La famiglia del banchiere ha fornito una perizia contrastante quella del medico inglese

LONDRA — Giornata di fuoco, oggi, al processo Calvi. La famiglia del banchiere punta tutto sulle perizie medico-legali di parte, effettuate dal professor Fornari dell'Università di Pavia, decisamente contrastanti con i risultati ottenuti David Napley.

E' questo, probabilmente, il nodo più importante dell'inchiesta a stabilire se la dell'ex presidente dell'Ambrosiano stata un delitto o un suicidio.

Contestazioni sulle sulle tracce rinvenute sugli abiti della vittima, sui nodi corda servita per l'impiccagione, sul percorso che banchiere avrebbe dovuto compiere per appendersi all'impalcatura sotto il ponte dei Frati Neri, sono questi i punti di forza già noti della perizia di parte.

E' presumibile però che i famigliari Calvi abbiano conservato qualche «asso nella manica» che davanti al coroner non esitino servirne.

giornata di ieri, la prima del nuovo processo, ha presentato particolari novità. Il giudice ha riascoltato diversi testimoni. parlato in particolar modo di Flavio Carboni, cui ruolo in questa vicenda è tanto misterioso quanto importante.

Alla fine dell'udienza la giuria trasferita sotto il ponte Frati Neri per ispezione del luogo dove il corpo stato rinvenuto. coroner era precedentemente opposto all'inclusione nel procedimento di testimonianze «controverse» proposito di Carboni.

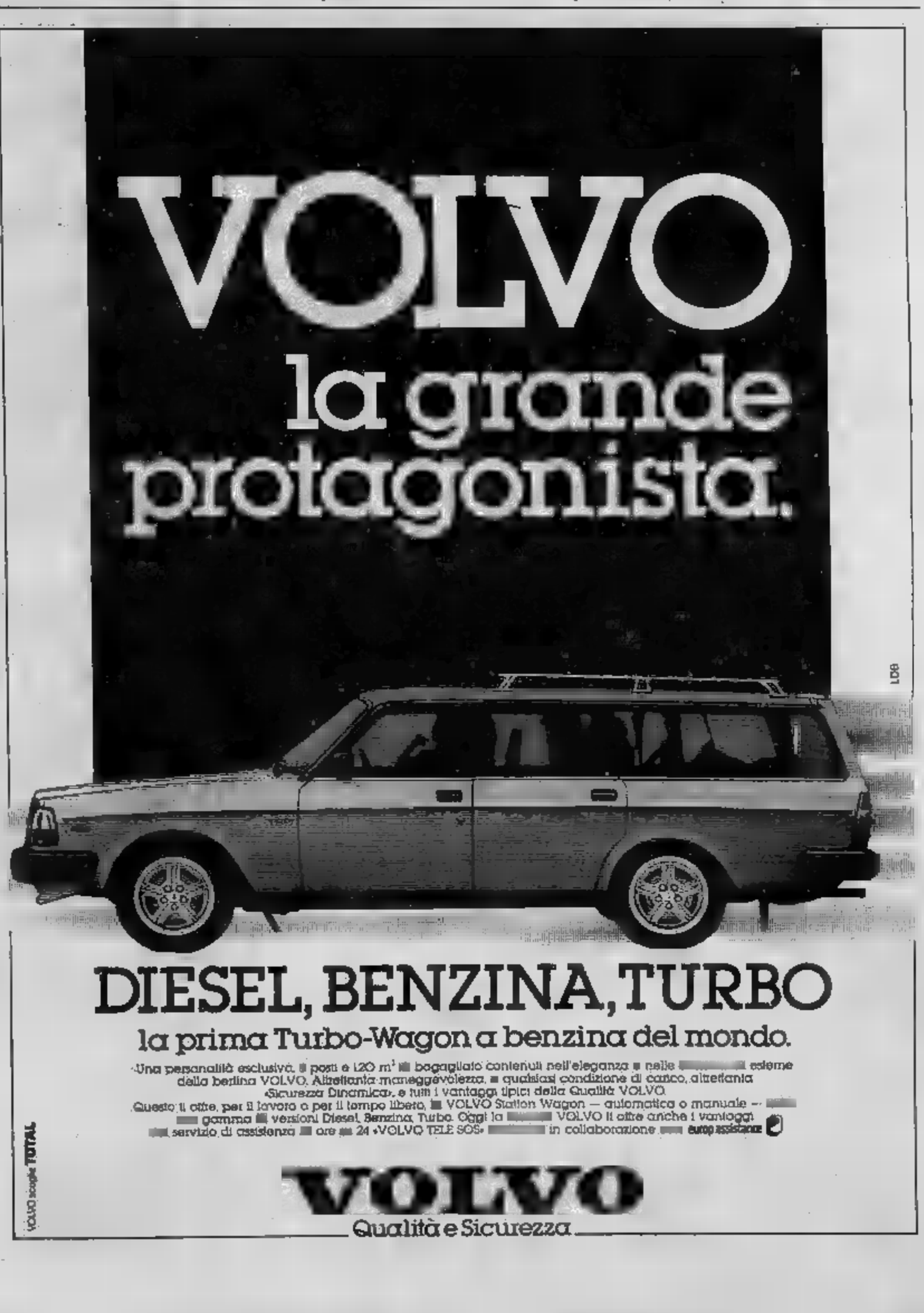

Arafat: «L'ammutinamento tra le file Olp è concluso»

Lo ha detto il capo di Al Fatah al termine di una riunione con i più stretti collaboratori militari - Ma i ribelli palestinesi non sono d'accordo: «Ci batteremo ancora»

BEIRUT — La rivolta all'interno ■ Al Fatah, il principale gruppo dell'Olp, ■ finita. Lo ha detto il leader Yasser Arafat al termine di una riunione con i più stretti collaboratori militari, dopo ■■■ tornato nella Valle ■■■ Bekaa da ■■■ lunga missione diplomatica all'estero. Il leader palestinese ■ giunto oggi all'alba a ■■■■■ dal Bahrein ed ha proseguito direttamente in macchina per il libano.

Per quanto riguarda la ribellione degli esponenti oltranzisti di Al Fatah, le valutazioni del capo di stato maggiore Khalil Wazir dell'Olp ■■■ parse meno ottimistiche di quelle di Arafat. Ha infatti detto ■ giornalisti che l'ammutinamento non è rientrato completamente, ma che ■ stato circoscritto e *«non c'è più motivo ■ preoccupazione per nessuno»*.

Da Damasco un esponente dell'ala ribelle, Jihad Saleh, ha fatto sapere invece che *«nulla è concluso, ci batteremo ancora»*.

Per quanto riguarda il lungo viaggio diplomatico di Ara■■ (il leader palestinese ■■ visitato Arabia Saudita, Algeria, Romania, India, Kuwait, Bahrein, Nord e Sud Yemen), ■■ ■■ aiutante ha ■■■ che ■ perfettamente riuscito. I dirigenti dei Paesi visitati, ha notato, hanno espresso ad Arafat ■ loro *«pieno appoggio»* in ordine ai dissidi scoppiati in seno all'Olp.

Da parte ■■■ Arafat ha rivelato ■ ■■■ ■■■■■■ la riunione di ■■ vertice arabo e ha manifestato la disponibilità ■ partecipare ■■ lavori anche se questi dovessero svolgersi ■ Damasco. Fra il leader palestinese e il colonnello libi■■ Gheddafi erano volate ultimamente parole grosse ■ anche ■■■ il presidente siria■■ Assad non corre buon sangue.

In margine alla riunione avuta da ■■■■■ a Chtaura con i suoi collaboratori militari, si ■ appreso che nell'occasione il capo dell'Olp ha letto i passi salienti del messaggio ■ solidarietà ricevuto dal segretario generale del pcus Juri Andropov.

Come noto, il ■■■■ sovietici■■ ha espresso il suo appoggio a Arafat

Mercantile affonda al largo di Algeri

ALGERI — ■ mercantile tedesco occidentale Darion è affondato il 7 giugno ■ largo di Algeri dopo ■■■ collisione con la nave algerina Le Tenes e quattro membri del ■■■ equipaggio, tra i quali il comandante, risultano mancanti. L'ha annunciato ieri sera l'agenzia algerina *Aps* aggiungendo che ■■ altri quattro membri dell'equipaggio del mercantile affondato, due tedeschi occidentali ■ due portoghesi, sono ■■■■ tratti in salvo dalla nave algerina Le Tenes e da altre unità algeri■■ inviate ■■ posto.

A Brema, l'armatore tede■■■ e gli altri quattro membri dell'equipaggio del Darion hanno affermato che i quattro ■■■■■ scomparsi sono morti e hanno accusato la na■■ algerina Le Tenes ■ essersi allontanata dopo la collisione ■■■■ ■■■■■■■ il mercantile tedesco.

Amber le donne sposate possono ■■■■■■■ il ■■■■■■

■■■■■ — Il Consiglio nazionale (o ■■■■■■ Bassa) del Parlamento elvetico ha approvato a stragrande maggio■■■■ una proposta di legge che migliora lo *status* giuridico delle donne coniugate ■ abolisce la posizione del ma■■■ ■■■■ «capo famiglia». La legge ■ passata ■■■ 139 voti a favore ■ solo 7 contrari.

Probabile esplosione atomica dell'Urss

WASHINGTON — L'Unione Sovietica ha verosimilmente compiuto ieri un esperimento nucleare sotterraneo. Lo ha annunciato ieri ■ Washington il Dipartimento statunitense dell'energia. L'apposito sistema ■■ rilevamento statunitense ha registrato, secondo il dipartimento dell'Energia, alcuni segnali sismici causati verosimilmente da un'esplosione nucleare sotterranea nel poligono di tiro di Semipalatinsk, ■ ■■■■■

Pochi soldi in ■■■■■■■ I rapinatori ■■■■■■■

ROMA — Si erano ■■■ dare le chiavi dell'ufficio postale e della cassaforte dalla direttrice, ■■■ avendo saputo che i soldi custoditi ■■■■ soltanto sei milioni di lire han■■ restituito le chiavi e se ne sono andati. Protagonisti di questo insolito fatto ■■■■ stati due rapinatori ■ Anna Maria Negrin, ■ 40 anni, direttrice dell'ufficio postale

Nel pomeriggio ■ donna stava rientrando nella sua abitazione, in via Appia Nuova, quando ■ stata affrontata da due giovani armati e mascherati che l'hanno ■■■ stretta a entrare ■■ ■■■■ Dopo essersi ■■■■ consegnare le chiavi dell'ufficio postale, i rapinatori l'hanno legata

Cavallo ■ uomo: sfida in pista

PERUGIA — Una ■■■■ fra un maratoneta e un cavallo ■■ è svolta ieri all'autodromo ■■ Magione vicino Perugia ■■ previsione di un confronto previsto per settembre fra podisti ■ cavalli sulla distanza classica della maratona

Ieri, su una distanza ■■ soli 21 chilometri, ha vinto il cavallo Scintilla, ■■ ■■■■■■■■ gue, montato da Sergio Ricci, che ha preceduto ■ maratoneta Mauro Alchirigi ■■ anni, di Città di Castello, alcuni buoni piazzamenti in gare di fondo) di un minuto e 5". Il cavallo ha ■■■■ alla media di km orari 17,432.

L'Alchirigi ■ ■■■■ però in ■■■■ (lui sull'asfalto della pista e il cavallo sulla terra), con ■■ vantaggio ■■■■■■ arrivato a 1'9".

A settembre, per iniziativa dell'allevamento Brigonella Ranch ■ disputerà ■ Magione la gara ufficiale sui ■■ chilometri.

STAMPA ■■■■
Michele Torre
■■■■■■ responsabile
Carlo Bram■■■■
vicedirettore

Editrice ■■ ■■■■■■ S.p.A.
■■■■■■■■ Giovanni Agnelli
■■■ministratore Delegato e Direttore Generale
Marco Benedetto
Consiglieri Vittorino Chiusano
Umberto Cuttica
Giovanni Giovannini
Carlo Masseroni
Francesco ■■■■ Mattioli
Sindaci Alfonso Ferrero (presid.)
Luigi Demartini
Giovanni Peradotto

Stabilimento tipografico: Edit. ■■ Stampa S.p.A. - Via Marenco, 32 - 10126 Torino

© 1983 Edit. LA STAMPA S.p.A.

CERTIFICATO N. ■■■
■■■■■■■■■■■■

Temperatura ■ Torino, ore 8 +16

POCO NUVOLOSO

TEMPO ■■■■ VISTO: cielo ■■ irregolarmente nuvoloso a sereno. VENTI: calmi o deboli. VISIBILITA': ottima. TEMPERATU■■■ in graduale aumento. TENDENZA DEL TEMPO: condizioni stazionarie.

all'estero ieri

Atene	+18	+28
Berlino	+13	+25
Buenos Aires	+ 5	+10
Lisbona	n. p.	
Londra	+11	■■■■
■■■■■■	+12	+20
New York	+20	+33
Parigi	+11	+25
Singapore	■■■■	+31
Tokyo	+17	+21

in provincia (ore 8)

■■■■	+19
■■■■■■■■	+15
Asti	+14
Cuneo	+15
■■■■■	+15
Vercelli	+16
Genova	+20
Imperia	+22
Savona	+21

in italia (ore ■)

Venezia	+20
Milano	+■■
Bologna	+19
Ancona	+19
R■■■■	+21
Napoli	+21
Bari	+20
Reggio C.	+22
Palermo	+23
Cagliari	+20

SU TUTTE LE AUTO NUOVE
10%
APPROFITTA DI UN'OCCASIONE ECCEZIONALE OCCASIONE
RISPARMIA IL 10% SUL PREZZO DI LISTINO
SEMPRE
SU QUALSIASI MODELLO DELLA INTERA GAMMA FORD
ANCHE SE CI DAI L'USATO E CHE SIA VECCHIO
COMUNQUE
CON QUALUNQUE TIPO DI PAGAMENTO
IN CONTANTI CON FINANZIAMENTO O IN LEASING
QUI
DAL 1° AL 30 GIUGNO
PRESSO I CONCESSIONARI FORD DI TORINO
Euromotor
C.SO P. EUGENIO 11 TEL. ■■■■■■
C.SO GROSSETO 213 TEL. ■■■■■■
Autostadio
C.SO AGNELLI, 22 TEL. ■■■■■■
VIA NIZZA, 59 TEL. ■■■■■■
Ford

INFORMITALIA
ISTITUTO NAZIONALE INFORMAZIONI
Corso Vittorio Emanuele 107 - Tel. 511.024-538.682 - Torino

boutique
Gabriella Gravina
dal 13 giugno inizia la
VENDITA PROMOZIONALE
Via Amendola 10 - Tel. 531.465 Torino
LANVIN PARIS
PARIS
DIFFUSION PARIS
AUT. LEGGE 80

Industriali: «Soldi sì No agli orari ridotti»

Ribadite le posizioni parti nella vertenza dei metalmeccanici - Domani nuovo incontro anche se la trattativa registra difficoltà - Il ministro Scotti pronto a intervenire

ROMA — La parola oggi passa due organi direttivi controparti. La Fim infatti ha convocato il proprio direttivo e la Federmeccanica ha riunito giunta. molto improbabile che queste due riunioni, che segnano giornata di pausa nel negoziato, possano scaturire fatti nuovi risolutivi per la vertenza contrattuale dei metalmeccanici.

Così, ripresa trattativa, in calendario domani sempre nella sede «neutrale» dell'Unioncamere, le controparti faranno l'ennesima ed esauriente panoramica rispettive posizioni, per concludere che non ci sono alternative che, rimuovere la situazione stallo, tornare alla del ministro L'impressione ieri sera, un'altra giornata senza risultati apprezzabili, che questo punto anche la Federmeccanica accetti di buon grado un intervento di

Una giornata *«complessivamente negativa»*, l'ha definita Galli nella conferenza stampa conclusiva. *«Non siamo alla rottura* — ha aggiunto — *ma la situazione ancora grave difficoltà. Ci auguriamo che la giunta Federmeccanica esamini mente le cose esposte e rimuova ogni pregiudiziale»*.

Subito dopo, però, Mortillaro lasciato intendere che difficilmente le posizioni della cheranno. *«Abbiamo lanciato al sindacato molti fili* — detto — *e sta ora a loro dimostrare volontà politica raccoglierli. Volendo, siamo un dalla chiusura contratto»*. E chi va davvero gli industriali preferivano chiudere tratto dopo le elezioni, Mortillaro rispondeva: *«Noi lo chiuderemmo stanotte. L'importante è farlo, nei termini di un giusto equilibrio»*.

Ma sono ancora molte e l'incontro di ieri si è limitato ancora una volta a misurarle, rendendo così impossibile ricorso alla sottocommissione trattativa, proposto dal sindacato. Questi i punti controversi:

SALARIO — *«Le differenze sono abissali»*, detto Mortillaro, *«soluzione compatibile tetti programmati dall'accordo sul costo lavoro può fa- raggiunta»*. Ma la Federmeccanica continua ritenere troppo alto l'aumento ottenuto dai metalmeccanici, Intersind: mila lire mensili e tantum mila lire.

ORARIO — E' ancora questo lo scoglio principale. Per riduzione ore prevista dal contratto del '79, il chiede 12 uguali per tutti, mentre Federmeccanica ne offre 4 e solo alcune categorie. Per le 40 ore dell'accordo del gennaio scorso, poi, c'è ancora un abisso: industriali vorrebbero totalmente esclusi da questo beneficio (in cambio di monetizzazione) tessili e siderurgici, mentre per le categorie vorrebbero tradurre riduzione d'orario in permessi individuali.

— Divise le posizioni anche flessibilità dell'orario e degli industriali chiedono che le «libere», a mercato totale dell'azienda, siano più di 50 (che è la media degli anni passati), il è sposto a più della Per la Federmeccanica poi, *«ogni discorso riduzione deve legato alla flessibilità»*. Il sindacato, invece, vuole tenere distinti i due argomenti.

— La Federmeccanica insiste a negare ogni disponibilità all'introduzione di nuove categorie, sia per operai quinta per i quadri. *«Al più* — detto Mortillaro — *possiamo vedere di migliorare per un to numero di operai specifici della quinta»*.

Pennacchi

Flm: «Il governo deve intervenire»

riunisce oggi il direttivo del sindacato

ROMA — *Della relazione al direttivo Fim convocato oggi è stato incaricato Luigi Borroni. tratta di una relazione molto lunga?*

sufficientemente articolata — *risponde Borroni* — incentrata sulla ricognizione dello stato della trattativa, analizzando punto per punto le divergenze tra le nostre offerte e le richieste Federmeccanica».

E la conclusione della relazione?

«Che purtroppo la non segni di evoluzione. E che quindi, se alla ripresa del negoziato di domani ripresenteranno stesse condizioni, rendendo inagibile il negoziato, ricorso all'intervento Scotti. Questo del resto, lo abbiamo già anticipato ieri sera allo stesso ministro».

Cosa altro avete detto al ministro del Lavoro?

«Che se non ci sono segni di schiarita, chiameremo causa il governo stesso, quale garante dell'accordo del gennaio. Occorre convincere la Federmeccanica che non si può gestire quell'accordo a senso unico, ma che va rispettato, e va fatto rispettare, nella sua interezza».

Chiederete al governo bloccare, per ritorsione, la fiscalizzazione degli oneri sociali alle metalmeccaniche?

«Questo degli strumenti il governo può utilizzare. Se farne richiesta ufficiale, lo decideremo oggi nel direttivo. Ma mi auguro non ce ne sia bisogno».

C'è all'orizzonte qualche segno di schiarita?

«Dopo incontri di ieri, la conclusione che comportamento della Federmeccanica fin troppo leggibile la volontà fare il contratto dopo le elezioni. Ma mi auguro che qualcosa accada oggi, nella della loro giunta: ci aziende non d'accordo la linea temporeggiatrice premono per una chiusura rapida del contratto».

Salterà la tregua sindacale elezioni?

«Mi sembra inevitabile, il negoziato continuerà a passi avanti, ovviamente, responsabilità sarà nostra».

g. p.

Droga negli Usa sempre più morti

Drammaticamente cresciuto il delle vittime per overdose - Raddoppiati Washington

NEW YORK — *Il dei morti e dei ricoveri urgenti dovuti all'uso dell'eroina drammaticamente aumentati in tutti gli Stati Uniti quasi raddoppiati a Washington, capitale federale, negli ultimi tre anni.*

quanto risulta da ricerca federale che l'incremento al dilagare dell'eroina nella classe media americana. Le morti dovute dosi eccessive sono cresciute del 63 per cento in tutti gli Stati e del 93 per cento a Washington, mentre i ricoveri urgenti hanno avuto incremento rispettivamente del e del 18 per cento.

«Il problema dell'eroina assumendo la stessa, gravità che aveva negli Anni 70 — ha detto dottor Robert L. Du Pont, presidente dell'associazione per l'educazione dell'uso dei farmaci — e la novità è che l'eroina sta diventando popolare tra la classe media».

Questo nuovo ed inquietante fenomeno è dovuto, secondo direttore dell'istituto nazionale per l'abuso dei farmaci, in parte quelli che giovani negli Anni 70 e usano marijuana lsd e in parte al fatto che l'eroina sta diventando di moda i consumatori abituali di cocaina.

Abusi edilizi a Mestre arresti

VENEZIA — Un agente immobiliare amministratore alcune aziende del settore, entrambi veneziani, stati arrestati per corruzione interesse privato

Secondo l'accusa, i due, Daniele Causin, 32 anni, e il padre Giovanni, di 58, avrebbero versato «tangenti» per milioni di lire al consigliere comunale Zampirollo per agevolare passaggio in commissione di alcune pratiche

Zampirollo, già arrestato con stesse per legati all'inchiesta sugli abusi edilizi a Mestre, ha avuto notifica un nuovo mandato di cattura in carcere.

VENDITA ESTIVA PROMOZIONALE

"PRENOTALA OGGI - RITIRALA IN AUTUNNO"

- PELLICCERIA -

MARCHISIO

VIA GARIBALDI

TORINO ang. V. Settembre a 50 m. Piazza Castello Tel. 54.63.73

Giacca visone	2.950.000	in offerta	2.200.000
Pelliccia visone	3.250.000	in offerta	2.800.000
Giacca marmotta canad.	2.400.000	in offerta	1.700.000
Giacca volpe Groenl.	2.400.000	in offerta	1.800.000
Giacca Murmaski	1.950.000	in offerta	1.450.000
Giacca castoro canad.	1.380.000	in offerta	970.000
Giacca opossum nat. tinto	850.000	in offerta	680.000
Giacca volpe argentata	4.600.000	in offerta	3.450.000
Giacca volpe rossa can.	2.850.000	in offerta	2.200.000
Giacca volpe Shadow	2.800.000	in offerta	1.900.000
Giacca castorino selv.	790.000	in offerta	570.000

VIA GARIBALDI ANG. V. XX SETTEMBRE

SOLO PER 30 GIORNI

Raccolto '83: meno cereali più grave il problema fame

In 19 paesi in via sviluppo la produzione alimentare diminuita

ROMA — *raccolti tutto sommato positivi del farà probabilmente seguito una netta flessione della produzione mondiale nel 1983. ha dichiarato ieri il direttore generale della Fao, Edouard Saouma, inaugurando lavori dell'83ª sessione Consiglio dell'organizzazione. Tra i fattori limitanti la produzione nel 1983, Saouma ha citato misure restrittive adottate dagli Stati Uniti per quanto riguarda le aree coltivate e le condizioni meteorologiche a carico dell'Europa e d'altri importanti produttori in ed Oceania in particolare molti Paesi dell'Africa in preda a gravi penurie alimentari. Secondo le previsioni della Fao la produzione mondiale quest'anno si aggirerà sui 1435-1545 milioni di tonnellate (contro i 1565 milioni anno).*

«La produzione frumento soprattutto granaglie — ha fra l'altro il direttore generale della Fao — dovrebbe risultare nel 1983 inferiore del tre per cento quella dello scorso anno. In Europa altre importanti colture come leguminose e verdure state duramente colpite mentre disponibilità di a repentaglio dalla peste bovina. La situazione generale in molte dell'Africa è molto grave».

Secondo quanto riferito da Saouma, mentre produzione globale di alimenti aumentata nel del 2,5 cento, la produzione di pro capite — in 33 su 69 Paesi reddito ed a deficit alimentare — diminuita in maniera considerevole. «In effetti — ha proseguito — in 19 sviluppo la produzione è termini assoluti. In Cina il raccolto buono globalmente, in Estremo Oriente particolarmente in India, la produzione calata. In Africa la situazione rimane incerta con 23 Paesi hanno fatto registrare un calo della produzione alimentare

Lo sport in tv: facciamo il processo al «Processo»

I dollari di Paperon Chinaglia fanno delirare i tifosi laziali

Eccolo qui di nuovo, paffuto, imbottito di dollari come Paperon de' Paperoni ■ pronto a sputarli fuori ■■ ■■ slot-machine. Long John Chinaglia è sbarcato a Roma deciso ■ fare grande la Lazio ed il «Processo del lunedì» non poteva lasciarselo scappare. La manfrina è la solita: «*Abbiamo strappato Chinaglia* — dice Biscardi con l'aria trionfante delle grandi occasioni — *a un'importante riunione, lo* ■■■■ ■■ *noi per pochi minuti perché altri più pressanti impegni lo attendono*».

Macché impegni. Chinaglia sogna da mesi gli spaghetti all'amatriciana ■ le cotolette d'abbacchio scottadito solo che ■■ ha il coraggio ■ ammetterlo. Lo fa per lui il presidente dimissionario della Lazio Casoni, che, arrivato in studio ■ trasmissione iniziata, si rifiuta di rispondere alle domande ■ ■■ poca educazione fugge spiegando: «*Devo andare* ■ ■■■ *con Chinaglia*» lasciando tutti imbarazzati.

Long John trova comunque qualche minuto per spiegare che vuol riportare la Lazio in alto, che non venderà Giordano ■ Manfredonia, che tiene almeno sette brasiliani sotto controllo, che acquisterà un forte mediano nel Nord Europa. Il tutto fa delirare i tifosi laziali riuniti ■ Montefiascone in ■■■ scenario meno imponente rispetto a Piazza del Popolo, dove si diedero appuntamento i fans romanisti; ma uno scudetto vale più di una promozione in Serie A quindi non ■ il caso di montarsi la testa.

Concesso a Chinaglia di mettere le gambe sotto il tavolo di una trattoria «fuori porta», resta ancora la Serie B ■ tenere banco. Il presidente del Como Beretta e gli allenatori di Catania ■ Cremonese, Di Marzio ■ Mondonico, parlano ■ spareggi. Al tecnico lombardo piace recitare la parte della vittima, ■■■ soprattutto del più stupido di tutti: «*Noi poveretti, contadini, ci scusiamo per essere arrivati fino a questo punto. Ora chiediamo di perdere sul campo* ■ ■■■ *altrove*».

Strane insinuazioni, ancora sospetti come domenica scorsa a Varese. Mondonico ha pure la faccia tosta ■ chiedere scusa a Di Marzio per certe accuse di gemellaggio tra Catania e Varese pronunciate da non si sa chi. Dimentica questo allenatore, più bravo ■ menare ■ mani che ■ guidare ■ squadra, ■ essere stato proprio lui a spargere sospetti, a lasciarsi andare in dichiarazioni avvelenate nel dopo partita, mentre tirava calci ■ pugni all'impazzata. Ne ■■■ stato personale testimone.

Beretta è il più tranquillo dei tre. Per essere sicuro che tutti capiscano le sue parole ripete tutto due volte: «*Le dirò, le dirò, arrivati a questo punto, arrivati* ■ *questo punto, tutte e tre, tutte* ■ *tre, meritiamo la serie A*».

Poche parole, per fortuna, altrimenti avremmo fatto tutti l'alba davanti alla televisione.

Si parla anche del blocc■■ degli stranieri. C'è l'avvocato Dal Lago che si nutre abitualmente ■■■ pane e veleno ed è sempre pronto a mettere ■■■ parolina buona per tutti, ■ seminat■■ discordia ■ polemiche. Naturalmente accusa Sordillo, ma anche i presidenti ■ serie A molti dei quali agiscono solo sotto la spinta di interessi privati. Il notaio Evangelisti, membro della commissione giuridica della Federcalcio, tenta ■■■ difesa di Sordill■ e conferma che potrebbero esserci delle sorprese quando verranno esaminati i contratti depositati ieri sera in Lega in tutta fretta.

Dal Lago pretende di avere l'ultima parola ■ tanto per non smentirsi dice cose da querela. Mette in guardia Chinaglia dal direttore generale della Lazio, Sbardella, che ha formato ■■■ società sportiva insieme al giocatore Peccenini ed agli arbitri Ciulli e Longhi. Gettata lì, senza commenti.

f. v.

Il ritorno di ■■■ dei vincitori dell'ultimo scudetto riaccende i sogni biancazzurri

Chinaglia l'indomabile

ROMA — *Che cosa significa ■ ritorno di Giorgio Chinaglia per la tifoseria della Lazio? Significa tutto. E per la Lazio società calcistica? La speranza di ritornare ■■ essere una protagonista del campionato, anche ■■ questa speranza ■■■ può ■■■■ espressa dai dirigenti che ■■ ■■ vanno ■■ è, infatti, espressa da Chinaglia stesso. E che ■■■ significa per ■ signora Connie Eruzione, consorte del nuovo signor presidente? Per la signora Connie è un disastro, un dolore, un avvenimen■ funesto.*

La signora Connie ■■■ ha ■■■■ na simpatia per l'Italia; non ne ha nessunissima per Roma. ■ Roma la moglie di Chinaglia ha vissuto di nostalgie e, dopo aver sofferto la nostalgia, ha sofferto degli insulti ■■■ romanisti. Andava ■■ cinema? Insulti. Andava a far compere? Individuata ■ presa in giro. Andava ■ spasso? Ecco che un romanista sovraeccitato le gridava minacce. ■ allora ■ signora Connie parlò chiaro al ■■■ Giorgio: «Via di qui, torniamo in America, anche tu non sei più amato ■■■■ ■■■ volta».

La moglie ■ Chinaglia ha già annunciato che lei dagli Stati Uniti non si sposta, né lei né i suoi tre figli. Giorgio vada pure a fare ■ ■■■ bagno di gloria, lei sta benissimo in New Jersey. Ma più ■ Connie ha potuto sul cuore di Giorgio Chinaglia il richiamo dei vecchi amati colori. Il calcio negli Usa è ■■■ fiammella che non ■ mai diventata una vampa. A Giorgio urgeva la riconquista di ■■■ posto che lo ricollocasse al centro ■■ una folla e la folla biancoceleste si ■ subito infervorata intorno al suo idolo.

Si è detto che per i tifosi della Lazio, Giorgio Chinaglia, Giorgione, Long John, è tutto. Egli è l'uomo ■■■ grande rivincita, dopo ■■■ ni ■ testa china, di sopportazione, di supremazia romanista. Egli è l'uomo al quale i tifosi credono, dopo aver collezionato inghippi, bugie, promesse ■■■ mantenute. Chinaglia è la parte buona della Lazio, l'altra faccia della Lazio: quella con la grinta del guerriero. Con lui ogni traguardo ■ possibile. Chinaglia favorisce le massime fantasticherie. «Lo sapevamo — dicono i tifosi —. ■■■■ ha potuto ■ ritornato fra noi».

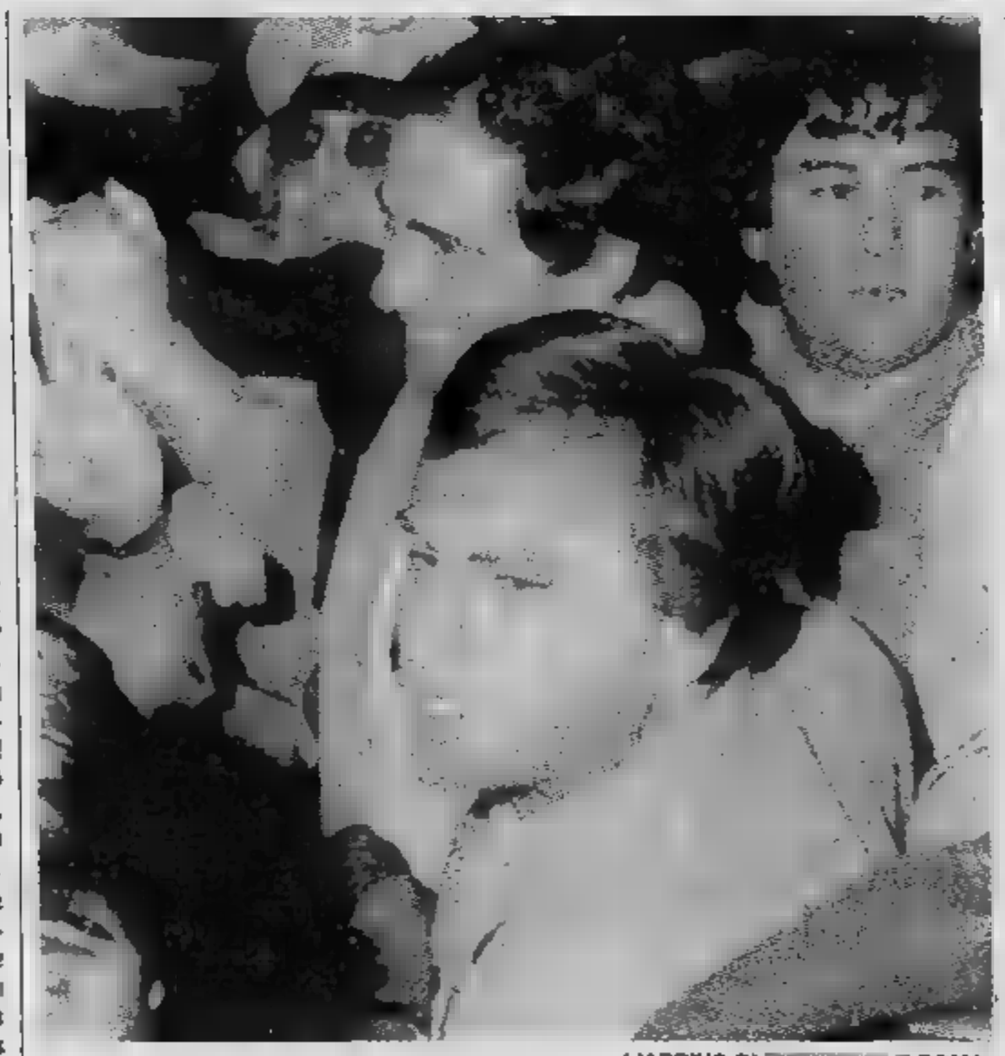

L'ARRIVO DI ■■■■■ ■ ROMA

Il suo arrivo, che si aggiunge alla riconquista ■■■ serie A, induce adesso ■ «fratelli laziali» ■ immaginare un futuro ■ fierissime e vittoriose battaglie ■■■ ■ Roma campione d'Italia. «Campione d'Italia ■■■ a quando glielo permetteremo, perché c'è ■■■ altro scudetto che sta per ■■■■■■. Avremo grossi campioni accanto a Giordano e a Manfredonia; e D'Amico sarà trasformato». *I tifosi rammentano una lontana domenica ■ San Siro, rammentano Chinaglia che insegue un melenso D'Amico e per dargli la carica gli affibbia, alla pre■■■■ di settantamila persone, ■■■ calcione sul fondo schiena. Che uomo!*

Tu chiedi ■ un tifoso: «Ma insomma che cos'è Giorgio Chinaglia?», ■ *quello, illuminandosi, spiega che Long John è il nemico giurato ■■■■ mediocrità, l'avversario ■■■ brocchi, il cacciatore di assi. E se ne vuoi sapere di più, il tifoso è dispostissimo ■ informarti che Giorgione ■ semplicemente «l'indomabile». Questo entusiasmo chinagliesco è ■ comprensibile conseguenza d'un appena terminato viaggio nell'ombra. Subita una dirigenza incapace, tentennante, dubbiosa, ■ tifosi avevano perso la fiducia, s'erano rassegnati ■ una modesta esistenza ■ retrovia. Chi, ■ Roma e dintorni, avrebbe potuto prendere in pugno le sorti di una società tramortita e ridarle vigore? Nessuno.*

Sventolava sulla città la bandie■■■ giallorossa. Ma ecco l'annuncio che ■ colosso americano ha volto lo sguardo in direzione della sua vecchia squadra e nel giro ■ poche ore si carica e esplode l'euforia. La dirigenza guidata da Gian Casoni si rende conto che ■■■ ha assolutamente ■ forza di resistere all'ondata. Debiti, pazzie ■ mercato, stagioni buttate al vento, tutto dimenticato. Dinanzi ■ Chinaglia i tifosi ■ radunano ■■■■ davanti al santo protettore. ■ attendono il miracolo della trasformazione dei brocchi in campioni ■ della calata dei fuoriclasse. Perché a Chinaglia basta fare un segno per mutare la Lazio in una irrefrenabile valanga.

Gianni ■■■■

Tardelli si prepara ad affrontare la

«Non ci fare■

Per il centrocampista azzurro è importa■

Salvatore Bagni ha vissuto momenti difficili, in passato. Quando giocava nel Perugia, in particolare, ed ■■■ quasi altrettanto noto per le proprie intemperanze nervose quanto per le innegabili doti tecniche. Poi Marchesi lo ha «inventato» mediano (più ■ meno) di spinta ■ perplessità e critiche sono andate via via scemando: per Bagni, mediano atipico dell'Inter, sono incominciate le lodi. Molti lo reclamano in nazionale. Magari ■ posto di quell'altro centrocampista «speciale» che ■ Tardelli.

■ che domani potrebbe essere suo diretto avversario nella partita di ritorno della semifinale di Coppa Italia. «*Prima di tutto* ■■■ *so se toccherà a* ■■■ *giocare contro Bagni* — mette subito in chiaro Tardelli —, *dipenderà dalla posizione che lui terrà in campo. Comunque non credo che Bagni ed io abbiamo* ■■■ *gioco simile. Sì, anch'io, dopo essere arrivato alla Juventus, ho cambiato ruolo, ma già nel Como giocavo mediano* ■■■■ *zato.* ■ *anche nella Juve ho fatto il terzino solo un anno, poi mi hanno subito messo mezzala*».

Indipendentemente da più ■ ■■■■ esatti parallelismi di carriera, ■ un fatto che domani l'Inter potrà contare sulla presenza ■ ■■■ dei suoi uomini di maggiore spicco ■ il 2 a 1 dell'andata non è certamente un punteggio che può mettere la Juventus ■■■ tutto al si■■■■ da eventuali rivincite interiste. «*Per un Bagni che c'è, però c'è* ■■■ *Oriali che manca* — gioca ■■■ le parole Tardelli —. *Un* ■■■■■ *decisamente importante, per la squadra in cui gioca. Lasciatelo dire* ■ *me che lo* ■■■ *per esperienza*».

Sì, ■■■ Bagni, visto che di lui si stava parlando? «*E' sempre stato un buon giocatore* — spiega Tardelli —. *Anche quando giocava all'ala destra. Effettivamente da mediano sembra sapersi esprimere al meglio: si vede che questo* ■ *il* ■■■ *ruolo più giusto. Bisognerà vedere se continuerà* ■ *mantenersi su questi livelli, in tal caso avremo trovato un ottimo mediano. Anche* ■■■ *bisogne■■■■ che Bagni* ■■■ *gioca propriamente* ■■■ *mediano. Infatti corre dappertutto, gioca a tutto campo. Evidentemente è a questo che lo porta il suo estro*».

La speranza, comunque — almeno ■■ parte juventina —, ■ che l'estro di Bagni domani ■■■ sia non proprio in forma smagliante. Se anziché sul 2 a 1 la partita di sabato si fosse conclusa ■■■ un risultato più netto, a favore dei bianconeri, adesso si potrebbe affrontare la trasferta ■■ San Siro ■■■ molta più tranquillità.

«*E' inutile farla lunga* —sbotta Tardelli —. *Lo* ■■■ *anch'io che potevamo segnare qualche gol di più,* ■■■ *se non lo abbiamo fatto è perché non ci siamo riusciti. E' chiaro che adesso diventa tutto più difficile, comunque noi faremo tutto il possibile per portare* ■■■■ *un risultato utile e non lasciarci castigare*».

E ■■■ tutto girerà come sperato, ci saranno — Verona permettendo — altri due derby contro il Torino di Bersellini: partite speciali, come insegna l'esperienza più recente, che possono riservare imprevedibili sorprese. «*Io spero che la Coppa finisca* ■■■ ■■■ *derby* — dice Tardelli — *perché vorrebbe dire che siamo riusciti a passare il turno contro l'Inter. Per quanto riguarda* ■ *brutte sorprese contro il Torino... credo che nel tempo si potranno anche ripetere,* ■■■ *non* ■ *breve distanza*».

Giorgio Destefanis

Falcao trattabile ■■■ luglio

Depositati ieri gli ■■■■ contratti per i ■■■■ stranieri acquistati ■■ ■■■ federazio■■■ estera, il mercato sarà an■■■■ aperto sino alla scandea■■■ «totale» ■■■■ luglio per i giocatori ■■■■■ ■ per gli ■■■■■■ ■■■ tesserati nella ■■■■■ stagione.

la partita di ritorno di Coppa Italia contro l'Inter

remo castigare»

ortante ma non decisivo il rientro di Bagni (manca Oriali)

Torino: ora i tifosi sono anche «padroni»

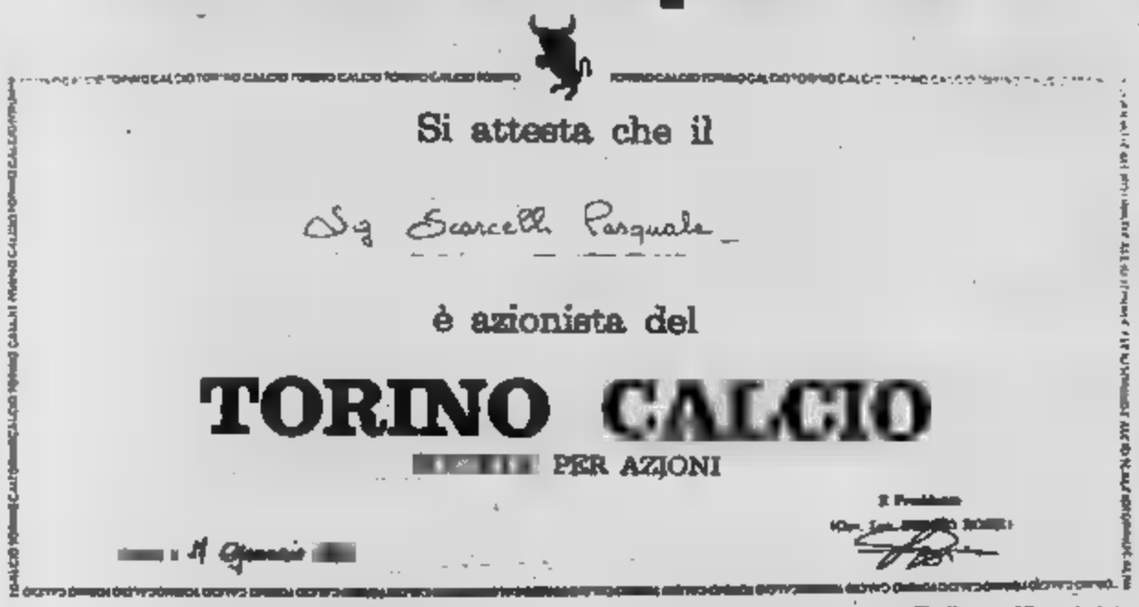

Fino a ieri, l'azionariato popolare del calcio in Italia, e quindi anche a Torino, rispondeva quasi totalmente ad una favola. Di tentativi n'erano fatti parecchi ma si erano sempre fermati al livello delle buone intenzioni, sotto la spinta emotiva. Tutti erano fatalmente naufragati, dopo che si erano raccolte poche lire e si erano fatte tante parole

Stavolta, i tifosi del Torino hanno raccolto l'iniziativa della società — iniziativa portata avanti dal consigliere De Finis — ed hanno risposto in modo semplicemente eccezionale: in poco più due mesi hanno raccolto quasi duecento milioni, aver pubblicizzato l'iniziativa. «Gli inizi sono buoni — *commenta Giancarlo Pons* — ed in futuro avremo molte soddisfazioni: l'iniziativa avrà un grande successo, riuscirà a coinvolgere tutti i tifosi del Torino che molto più numerosi di quanto ci si possa aspettare».

Come funziona la cosa in concreto? Il Torino consegna a tutti i sottoscrittori una pergamena — firmata presidente Sergio Rossi e che «Stampa Sera» pubblica qui a fianco — che acquista valore ufficiale a tutti gli effetti che rende i tifosi partecipi della vita della società la qualifica azionisti. In pratica, quello che i tifosi inseguivano da anni senza riuscire a concretizzarlo è adesso realtà.

Come abbiamo detto, sono stati raccolti duecento milioni in due mesi. «Senza aver pubblicizzato la cosa — *dice Ginetto Trabaldo, presidente dei Fedelissimi* —. Senza cadere in esagerazioni, siamo certi di arrivare al miliardo e mezzo entro l'anno. Il presidente Rossi merita questa nostra prova attaccamento e siamo certi che il Torino, anche il nostro aiuto, potrà raggiungere mente il massimo traguardo. Per prossimo anno la squadra ci sembra già da vertici e non potrà che migliorare».

Beppe Bracco

TARDELLI: A SORPRENDERCI

Terraneo: «Vietato illudersi»

TERRANEO PREVEDE UN'ALTRA BATTAGLIA CON IL VERONA

Il portiere granata non si fida del Verona: «Siamo in vantaggio ma sarà una dura battaglia» - Come eliminare i veneti

Per la quarta volta in quattro anni, il Torino potrebbe tentare la conquista Coppa Italia, un appuntamento prestigioso che sta diventando fatale per i «granata». Terraneo uno dei pochi giocatori che ha vissuto per intero questa sfortunata parentesi della storia del Toro ed è ovvio che lui più di altri si sente animato da propositi di rivincita. «Arrivare in tre occasioni fino al traguardo e veder svanire ogni volta il bel sogno proprio al momento decisivo sembra una storia incredibile, quasi un segno del destino. Al punto da giustificare le battute di spirito qualcuno ha creduto bene coniare in proposito».

E' un Toro dal volto diverso quello che per l'ennesima volta sta scalata all'ambito trofeo. Un allenatore nuovo, facce mutate tra i giocatori ma l'obiettivo resta quello e Torino lo persegue con solita costanza e, auspica, con miglior fortuna. Speranze che giustifica i progressi esibiti rispetto ultime prestazioni campionato la ritrovata vitalità fisica e morale. Napoli e quindi Verona hanno costituito tappe significative sotto questo profilo perché la squadra ha superato con bravura (e anche un po' di fortuna) situazioni decisamente difficili.

Sabato ad esempio, nonostante i violenti contrassalti avversari, è riuscita a imporre validi schemi di contropiede, che hanno fruttato una rete e avrebbero potuto renderne seconda se Garella fosse stato bravo. All'inizio partita e in qualche occasione, gli intendimenti rinunciatari del Torino sono stati però platealmente contestati pubblico. Terraneo si scompone quando glielo ricordiamo, anzi si dimostra un fedele seguace del «fine giustifica i mezzi». «Non si può pretendere di scoprire ora quello che vale la squadra. Ci interessava fare risultato positivo e ci siamo riusciti, mi pare che questa sia la considerazione più importante da fare. Ho già spiegato in precedenza che sarebbe stolto da parte nostra pretendere di assumere atteggiamenti da dominatori, partendo magari sconsideratamente all'attacco senza curare di coprirci adeguatamente le spalle».

Verona, Terraneo stato costretto a sfoderare il miglior repertorio di parate per salvaguardare rete e, viste le risultanze gara di andata, facile immaginare che martellamento... proseguirà a Torino, magari con maggior pericolosità. «guardiano» *granata allarga le braccia e assume un'espressione segnata.* «E' il mio dovere e cercherò svolgerlo la stessa efficacia. Naturalmente, mi attendo un grosso contributo dalla squadra che dovrà adoperarsi al massimo per proteggermi. A Verona i miei compagni sono stati molto bravi ma tanto impegno dovrà essere rinnovato anche domani».

La vittoria conseguita all'andata rappresenta forse lo scudo più valido... «Certamente, arriviamo al secondo round di semifinale netto vantaggio sarebbe rischioso cullarci nell'illusione di avercela fatta. Domani sera sarà un'altra battaglia, che metterà alla prova noi farà tremare i tifosi».

Piercarlo Alfonsetti

Molte le montagne: la più alta è il Mottarone (quota 1389)

Comincia domani il Giro d'Italia-baby il piemontese Godio in cerca di laurea

Comincia domani il Giro d'Italia-baby, che per il passato non solo ha laureato i pieni voti atleti del libro di Francesco Moser, Giovanni Battaglin e G. B. Baronchelli, ma che ha chiaramente evidenziato anche il valore del ciclismo piemontese. Difatti il biellese Giancarlo Bellini nel e il torinese Giovanni Fedrigo dieci anni più tardi hanno scritto i rispettivi nomi nell'albo d'oro della

Quest'anno (è noto che al Giro dei dilettanti gli atleti italiani sono raggruppati in formazione regionale) partecipa con una squa- giovane, a far parte quale sono stati chiamati due uomini particolarmente «tagliati» per le a tappe (Luciano Godio Saccardi del Fiatagri) ben quattro esordienti: Luigi Lo Campo e Claudio Cerri della Fossano-Immobiliare S. Quirico, Luca Alessandri Novarese-Rovero e Mauro Lucchetta dell'Ucat Galli.

La composizione della squadra ha mancato sollevare un mare polemiche. Non tanto per la esclusione Domenico Cavallo, sei vittorie stagionali pluri-vittorioso in Italia, quanto per l'inserimento di Alessandri e di Lucchetta, due diciannovenni per racchiusi nell'anonimato dei «seconda serie».

I tecnici, fra gli stessi dirigenti di società, fra la folla anonima degli appassionati, c'è in realtà il timore che Alessandri Lucchetta non «tengano» il ritmo di una corsa tappe. aggiungano i ritiri a catena dei due nelle ulti- gare disputate viene spontaneo annotare che il «parto» della commissione tecnica piemontese della Federciclismo non sia stato migliori. Sarebbe valsa pena la responsabilità partecipazione al Giro-baby atleti maggiore esperienza.

L'assenza di Cavallo inevitabile. Il velocista di Cavallermaggiore da frequenti dolori alla schiena, natura traumatica. In una corsa di un sol giorno riesce vincere, in una a tappe rischierebbe di «saltare». E Zilioli, direttore sportivo di Cavallo, bene fatto a sostituirlo con il valsesiano Godio, lo scalatore domenica ha vinto il Memorial Prunero-Perona a Ciriè.

Il Giro d'Italia per dilettanti presenta più di una asperità, l'ultima delle quali è il Mottarone, quota sulle alture del lago d'Orta. Godio, se pilotato dai compagni nelle tappe pianura, potrebbe anche riservare grosse soddisfazioni al ciclismo piemontese.

Il Giro-baby parte da Aves- concluderà il 25 giugno Vigevano, dopo tappe. Oltre alle rappresentative regionali italiane (ciascuna composta da 6 corridori) saranno al «via» le squadre nazionali di Bulgaria, Cile, Danimarca, Francia, Repubblica di S. Marino, Spagna, Svizzera, Ungheria e Unione Sovietica.

q. r.

Una telecamera a bordo della Lancia di Andruet

Le Mans in tv a 300 l'ora

Alla 24 ore di Le Mans, valida per il campionato del mondo Endurance, partecipa Lancia a - Teo Fabi; - Hans Heyer; druet - Alessandro Nannini. Sulla vettura di sarà installata tele- in permettere ai telespettatori vivere in l'effetto partenza ed i momenti sorpassi oltre 300 km/h.

La 24 ore di Le Mans inizia sabato 18 giugno 16 e termina domenica 19. La teletrasmessa sul secondo programma della Rai a partire dalle ore 15,45 di sabato.

Nella foto: telecamera installata a bordo Lancia di Andruet.

Collegiali a Formia azzurro per Gobbato

Scherma: si preparano le Universiadi i

Mese fuoco, quello di luglio, per gli scherma, impegnati sul duplice fronte delle Universiadi Edmonton (2-10) dei Campionati del mondo di Vienna (20-30) con prove individuali squadre. Le fiorettiste Cicconetti, chi, Sparaciari, i loro colleghi A. Borella, Cervi, Numa, Scuri, gli spadisti Bellone, Cuomo, Manzi gli sciabolatori Barba, Meglio, Marin, Scalzo dovranno recarsi torrido clima estivo capitale

A loro si aggiungeranno Vaccaroni e Zalaffi (Traversa), Cerioni e Cipressa, e Resegotti, per dare il cambio e Gobbato, Ferro, Pantano Cavalie- il programma prestabilito dal c.t. Fini.

Si tratta di dare le me pennellate a stagione che più volte si d'azzurro, fino brindisi Coppa del la splendida accoppiata di Mestre Vaccaroni-Numa.

Agli colle- di giugno) sono invitati, a Vitalesta, il redivivo Dal Zotto, del il recupero anni suo olimpico di Montreal, l'universitario vercellese Falcone e il mi- Franzini. Manca il livornese Carlino Montano,

qualche preoccupazione Vaccaroni e Cicco- netti (in dimagrante), che riescono i loro guai muscolari, al pari Cervi Cipressa non al meglio delle condizioni fisiche.

Nell'ambiente torinese Scherma è gioito per la convocazione Gobbato, atteso dopo la sua bella vittoria a Pesaro nei tricolori universitari. Giusto disappunto, invece, per Marco Molinario, ignorato il bronzo conseguito ai campionati nazionali di Siena.

Carlo Filogamo

Trofeo di bocce a Cocconato

COCCONATO — Interessante appuntamento per appassionati di bocce con il 3° Trofeo Conbipel, gara regionale a terne, organizzata Bocciofila e riserva alle categorie C ed inferiori, che si terà il 20 giugno. A rendere agonisticamente la manifestazione vi sono medaglie d'oro, in palio dal geometra Francesco Marocco (1° premio medaglie e di rappresentanza.

Il Trofeo Conbipel è limitato a terne; gatoria maglia di rappresentanza competizione. Per informazioni e telefonare (0141) 48.51.19, pasti.

Basket giovanile Terzo il Piemonte

Si disputato Stresa, nuovo impianto delle scuole medie, uno dei quattro gironi eliminatori maschili del Trofeo «Decio Scuri», manifestazione riservata alle selezioni regionali cestisti nati negli anni '67 e '68 e inquadrata nel reclutamento giovanile denominato «Operazione Los Angeles».

Il successo finale andato alla rappresentativa del Trentino-Friuli Venezia Giulia che, dopo gran rimonta, ha sconfitto di misura (96-95) la selezione campana. La squadra Piemonte-Valle d'Aosta ha dovuto accontentarsi posto, superando nella «finalina» Basilicata-Calabria per 152-82.

La selezione piemontese, allenata da Pasqua- (Berloni Torino) e Girardi (Opel Vercelli) era formata seguenti atleti: Almone, Andreoli e volenta (Berloni), Bosio (Valenza), Buzzi (Unipol Alessandria), (Rouge et Aosta), Riva (Lib. S. Paolo Torino), (Derthona), Torrengo (Bra), Vidili (Crocetta Torino) e Vivalda (Amatori Savigliano).

La rappresentativa femminile, guidata da Ar- Viberti (Cus Torino) Rosanna Guglielmo (Melchionni Alessandria) parteciperà invece oggi giovedì a Chianciano Terme alla fase finale «Decio Scuri», a potuto accedere grazie alla vittoria ottenuta nel concentramento giocato Friuli. selezione formata Barinchi Vitale (Accorsi), Naggi (Libertas Torino), Zucconelli e Scolaro (Energia Torino) Verdi e Morando (Cus Torino), Comola Prato (Melchionni Alessandria), Nava (Issa Novara), Toppino (Il Giornalino Alba), Bu- (Pall. Vercelli).

r. b.

• **CALCIO — Nel tor- Maroso (categoria esordienti) il Torino ha battuto in l'Inter ai calci rigore, dopo che i tempi regolamentari supplementari conclusi reti inviolate. Per il terzo posto il Maroso. Categoria pulcini: l'Aurora ha sconfitto S. Paolo per 4-0; categoria minipulcini: l'Atm bat- Maroso calci di rigore.**

Pallone elastico: Balocco è in crisi mentre i cugini Pirero dominano la B

Sette vittorie e una sola sconfitta: questo ruolino di marcia della Porro Calcestruzzi Dogliani, sempre comando della classifica del campionato pallone elastico. La squadra capitanata Mauro Marco Pirero (due cugini liguri trapiantati «per l'occasione Piemonte) ha vinto questa volta certa fatica, come indica il punteggio 11-7, il confronto Benese di Vagienna, che il punto conquistato mantiene le distanze Canalese dalla Maglianese, entrambe vittoriose in trasferta.

I due Pirero (Mauro il batti- ha 20 anni, mentre Marco, la «spalla», è più anziano, e in passato è stato compagno squadra Bertola) hanno raggiunto già buona inte- sul campo e promettono un campionato eccellenza sempre che più giovane riesca conciliare l'attività sportiva con il servizio militare.

All'ottava giornata il risultato più vistoso l'ha ottenuto la Canalese, guidata Vacchetto, è andata a vincere Bardino Nuovo (11-7) contro i campioni d'Italia capitanati Musso Avidano, due chi leoni della serie cadetta, stentano quest'anno a ingranare (forse si risparmiano per girone finale).

Ancora settimana ricca tornei notturne nella serie A, del via Coppa Italia che nella prima fase contrapposte tutte le società B. Cinque gare in programma. Domani S. Stefano Belbo la Coppa Capetta, fronte Devia Balocco, a Mondovì per il Trofeo Giorgio confronto interessante tre ventenne Pavese e il Bertola, i due atleti più in forma campionato.

Sempre domani a Torino, per Coppa La Piemontese, gara incerta fra Rosso e Alcardi. Ventiquattro dopo, Rosso sarà di nuovo in campo ad Alba nel Memorial Manzo Isnardi e avrà rio Balocco. Come si vede, settimana terribile per il campione d'Italia Balocco, che ufficialmente soffre dolore al braccio destro (ha inviato una settimana fa un certificato alla Federazione) ma nessu- riesce a spiegare la ragione dei suoi continui k.o.

E sabato dovrà giocare in campionato a Cuneo contro Pavese: un altro incontro proibitivo. Sempre giovedì Andora, per il Trofeo Ariston, Berruti, sconfitto domenica Alba, cercherà la rivincita contro Bertola.

Piero Galasco

Serie B — Risultati: Astor Ceva-Calicese 11-5; Cortemilia-Aspe 9-11; Porro-Benese 11-7; Bardino-Canalese 7-11; Caragliese-Maglianese 6-11; Taggese-Doglianese 11-8.

Classifica: Porro Calcestruzzi p. 7; Canalese e Maglianese 6; Astor Ceva, Cortemilia, Bardino Taggese 5; Aspe 3; Benese Doglianese 2; Calicese Caragliese 1.

Prossimo turno: 6ª giornata. Sabato a Canale, ore 17, Canalese-Porro; a Dogliani, ore 21,15, Doglianese-Caragliese; a Magliano Alfieri, 21,15, Maglianese-Astor Ceva.

Domenica a Bardino Nuovo, ore 17, Bardino-Cortemilia; Bene Vagienna, ore 16, Benese-Calicese; a Taggia, ore 16, Taggese-Aspe.

Un festival del tennis alla «Racchetta d'oro»

In gara i migliori «3ª categoria» piemontesi

Ritorna la «Racchetta d'oro». Sui campi del Circolo Aziendale «La Stampa», in piazza Muzio Scevola 2, giugno luglio si daranno battaglia i migliori tennisti di categoria del Piemonte. I tornei singolare e singolare saranno quale selezione ai campionati nazionali classificati regionali.

«racchette d'oro» offerte dalla Cinzano parecchie, sono programma infatti anche un torneo di doppio maschile ed gara qualificazione (i migliori ammessi al tabellone principale). Ci sarà spettacolo, come le vere sfi- saranno tra i giocatori che vogliono scendere e quelli giovanissimi decisi a salire.

Le iscrizioni inviate Cral «La Stampa» (anche per telefono: 011 656.015) 18 del 21 giugno per gara classificati» ed le 18 giugno per tornei.

Rievochiamo insieme l'anno più tragico dell'Italia unita

LO SBARCO IN SICILIA

(con speciale missione per un soldato morto)

- Dopo la perdita della Tunisia, l'eventualità di uno sbarco alleato in Sicilia o in Sardegna non poteva più essere considerata remota, ma i servizi segreti tedeschi furono disorientati da uno stratagemma inglese
- Ai primi del maggio '43 fu infatti abbandonato il cadavere di un falso maggiore che aveva addosso documenti in cui si preannunciavano sbarchi in Sardegna e in Grecia

L'Italia del '43 - Quarta puntata

- Le sirene ulularono per la prima volta il pomeriggio [illegible] luglio, poco dopo le diciotto [illegible] una frase convenzionale («Prima partenza») lanciò l'allarme nell'isola

[illegible] GIUSEPPE [illegible]

E' noto che la prima vittima dell'«Operazione Husky» (cioè «rugoso», il [illegible] in codice dello sbarco in Sicilia) fu un soldato inglese, Donald H. Shapley, [illegible] anni, che morì il 9 luglio '43 per il mal di mare: Roosevelt e Churchill, nell'incontro di Casablanca, avevano deciso l'invasione per la prima decade di luglio, quando la luna è nell'ultimo quarto, affinché i paracadutisti fossero lanciati al chiaro [illegible] luna e [illegible] flotta d'invasio- [illegible] giungesse nella notte buia al largo delle coste [illegible] fin dalle primissime ore dell'operazione un forte vento investì lateralmente i convogli anglo-americani facendo rollare [illegible] navi [illegible] disastrosi per le condizioni degli uomini.

La flotta che [illegible] la Sicilia è formata [illegible] 1375 navi da guerra e da trasporto e 1124 mezzi da sbarco; quella aerea consta [illegible] oltre 4000 velivoli. Nell'invasione vera e propria verranno impiegate [illegible] divisioni di fanteria, più una brigata autonoma, due divisioni corazzate [illegible] due aviotrasportate [illegible] — in secondo tempo — altre 1[illegible] divisioni già pronte in Tunisia e a Tripoli: secondo le «Memorie» [illegible] Churchill si tratta, complessivamente, di 160.000 uomini, [illegible] carri [illegible] ti, 1800 cannoni e 14.000 veicoli.

Tutte queste forze, però, [illegible] sono [illegible] pletamente inattese. Dopo [illegible] perdita della Tunisia, l'eventualità [illegible] uno sbarco in Sicilia o in Sardegna [illegible] divenuta più concreta. Anche per questo Mussolini si era interes- [illegible] non [illegible] alla situazione interna italiana, con particolare riguardo alla Sicilia. Hitler invece, ingannato da uno stratagemma dei servizi segreti inglesi, prevede un attacco alla Sardegna: infatti, ai primi del maggio '43 i britannici hanno abbandonato sulle coste spagnole il cadavere [illegible] un falso maggiore inglese con indosso documenti che preannunciavano sbarchi [illegible] Sardegna e in Grecia. Il servizio di controspionaggio tedesco, avvertito da quello di Madrid, ha creduto i documenti autentici. Di qui l'errata convinzione di Hitler. Il Fuehrer, infatti, ha subito inviato nuove sezioni di artiglieria, specie antiaerea, [illegible] Sardegna e sull'isola [illegible] Ventotene che può rappresentare per gli alleati, assieme [illegible] Ponza, una [illegible] [illegible] ponte per l'invasione della Sardegna.

Il 30 maggio '43 il generale Alfredo Guz- [illegible] [illegible] assunto il comando delle Forze Armate della Sicilia che includeva il comando [illegible] [illegible] armata e [illegible] le funzioni di massima autorità, anche civile, nell'isola. Le sponde siciliane misurano 1100 chilometri e, fatta eccezione [illegible] quelle settentrionali, [illegible] tutte favorevoli per uno sbarco. Lungo le coste [illegible] disposte cinque divisioni [illegible] due brigate autonome costiere, cioè tutte unità che hanno [illegible] compito statico, prive [illegible] mobilità. Le «piazze» di Messina, Augusta-Siracusa, Trapani [illegible] i porti [illegible] Catania [illegible] Palermo dispongono [illegible] [illegible] difesa contraerea abbastanza efficace e, fronte [illegible] mare, [illegible] artiglieria [illegible] grande gittata.

Sulle spiagge la situazione è ben diversa. [illegible] settore che sarà attaccato (210 km) [illegible] Cassibile a Licata [illegible] [illegible] undici battaglioni costieri [illegible] 112 batterie con tre battaglioni in riserva. Questo significa che ogni battaglione, forte di 600 uomini combattenti, deve sorvegliare un tratto di venti chilometri in media e che vi sono due cannoni ogni chilometro. E' evidente che queste truppe sono in grado [illegible] vigilare, di opporsi a colpi [illegible] mano ma non di impedire una invasione.

Il comando [illegible] 6ª armata dispone di una forza cosiddetta mobile rappresentata da due divisioni tedesche (la 15ª e la «Hermann Goering») con 28.000 uomini complessivi [illegible] [illegible] quattro divisioni italiane [illegible] cui [illegible] (la «Livorno») [illegible] parzialmente motorizzata: le altre, [illegible] «Napoli», l'«Aosta» e l'«Assietta», sono appiedate [illegible] con le artiglierie trainate dai cavalli.

Vi [illegible] inoltre elementi diversi: due reggimenti bersaglieri, un gruppo di cavalleria, battaglioni carri armati e controcarro, un raggruppamento [illegible], un battaglione arditi. In totale: le forze italiane impiegate per la [illegible] dell'isola sono valutabili [illegible] 170.000 uomini [illegible] un centinaio di carri armati mentre i tedeschi hanno 28.000 uomini e 165 «panzer».

Improvvisamente, nel pomeriggio del [illegible] luglio, alle 18,01, le sirene ululano [illegible] Caltanissetta, Catania, Siracusa e Palazzolo Acreide e, pochi minuti più tardi, ondate di bombardieri [illegible] avventano sulle città agganciando per oltre un'ora [illegible] installazioni militari, strade, ponti, case, fabbriche. Alle 19 il comando di Guzzoni è informato che alcuni ricognitori hanno avvistato in mare sei convogli carichi [illegible] truppe in rotta verso l'isola.

Una brevissima consultazione con Roma [illegible] alle 19,20 — ottenuta ulteriore conferma alla notizia — viene lanciato l'allarme con una frase convenzionale: «Prima partenza». Passano le ore, lentissime, e la calma sembra tornare ovunque. Le ultime luci del tramonto [illegible] sono appena spente in cielo quando (sono le 22,10) [illegible] truppe sulla costa sud-orientale odono un intenso rombo [illegible] motori di aerei che provengono [illegible] mare [illegible] paiono volare a [illegible] quota. Le batterie contraeree aprono il fuoco a casaccio perché la debole luce dell'ultimo quarto di luna non lascia scorgere i velivoli avversari che [illegible] allontanano senza [illegible] sganciato.

L'attacco [illegible] Sicilia, [illegible] partè del 15° Gruppo di Armate di Alexander composto dall'8ª armata britannica e dalla 7ª americana, comincia così, [illegible] [illegible] grave insuccesso alleato.

All'imbrunire del 9, infatti, erano decollati dagli aeroporti tunisini 144 [illegible] che trainavano alianti carichi di uomini e [illegible] della Brigata Alianti inglese; poco dopo ne erano partiti altri 222 [illegible] un reggimento [illegible] 82ª divisione paracadutisti americana: [illegible] [illegible] luce lunare, l'inesperienza di parecchi piloti e il forte vento avevano causato la dispersione delle formazioni. Così, 54 alianti prendono terra un po' dovunque (e soltanto dodici nella [illegible] prevista) mentre 61 cadono nel Mediterraneo.

Il caso vuole che un aliante scenda presso il Ponte Grande sull'Anapo, a sud [illegible] Siracusa, principale obiettivo degli inglesi. L'equipaggio, rinforzato da [illegible] reparti, conquista il ponte sul quale, qualche [illegible] dopo, potranno transitare i carri armati della 5ª divisione britannica. All'alba, [illegible] spiagge si assiste a uno spettacolo grandioso: da centinaia di navi ferme al largo [illegible] [illegible] sciami di mezzi da sbarco che puntano ver- [illegible] terra; le batterie costiere aprono il fuoco [illegible] le vampe rivelano [illegible] loro posizioni che [illegible] immediatamente annientate [illegible] cannoneggiamento [illegible] artiglierie navali.

Nella prima giornata di scontri il maggior successo è conseguito dalla 5ª divisione britannica [illegible] a sera arriva [illegible] una colonna [illegible] Siracusa. I «Rangers» [illegible] che, anziché sbarcare su spiaggia aperta, attac- [illegible] direttamente [illegible] porto di Gela, sono validamente ostacolati da un battaglione costiero italiano e debbono combattere a lungo per prendere terra e poi conquistare la città casa per casa.

Guzzoni ordina il contrattacco al Gruppo «Ems» nella zona [illegible] Caniçatti; [illegible] Gruppo «Schmalz» [illegible] [illegible] divisione «Napoli» [illegible] Siracusa; alle divisioni «Livorno» e «Goering» su Gela; al Gruppo «Fullriede» [illegible] ad altre truppe italiane su Lic[illegible]. [illegible] è un fronte molto ampio (oltre 210 chilometri) e le forze italo-tedesche impegnate nella controffensiva tengono a stento [illegible] [illegible] 5ª britannica e alla 1ª e 3ª americana mentre grossi contingenti alleati (50ª e 51ª britanniche, 1ª canadese [illegible] 45ª americana) premono, senza trovare eccessivo contrasto; [illegible] [illegible] di questo lungo fronte, [illegible] Vittoria [illegible] Avola.

C'è poi, [illegible] favore degli anglo-americani, [illegible] dominio del cielo. La Luftwaffe [illegible] la Regia Aeronautica attaccano le navi al largo della costa ma vere e proprie flotte di cacciabombardieri [illegible] fanno terra bruciata, mitragliando e spezzonando [illegible] colonne in marcia, causando perdite [illegible] distruzioni gravissime.

Nelle zone di Licata e di Siracusa si impegnano sanguinosi combattimenti [illegible] dall'alba dell'11 luglio la «Livorno» [illegible] [illegible] «Goering» avanzano affiancate verso la spiaggia di Gela mettendo a dura prova [illegible] fanterie della 1ª divisione americana; poi intervengono le artiglierie navali [illegible] bloccano le forze dell'As- [illegible] che subiscono pesanti perdite (i contatti fra fanterie alleate a terra [illegible] artiglierie in mare [illegible] perfetti anche [illegible] accadono tremendi errori: nella serata dell'11 luglio 144 Dakota che volano in formazione a [illegible] metri [illegible] quota per lanciare duemila paracadutisti [illegible] Gela sono colpiti per sbaglio dai cannoni delle navi che ne abbattono [illegible] e disperdono [illegible] altri sicché soltanto [illegible] paracadutisti possono [illegible] lanciati).

LO SBARCO [illegible] SICILIA DELLE [illegible] [illegible] ALLEATE

Rievochiamo insieme l'anno più tragico dell'Italia unita

LO SBARCO IN SICILIA (con speciale missione per un soldato morto)

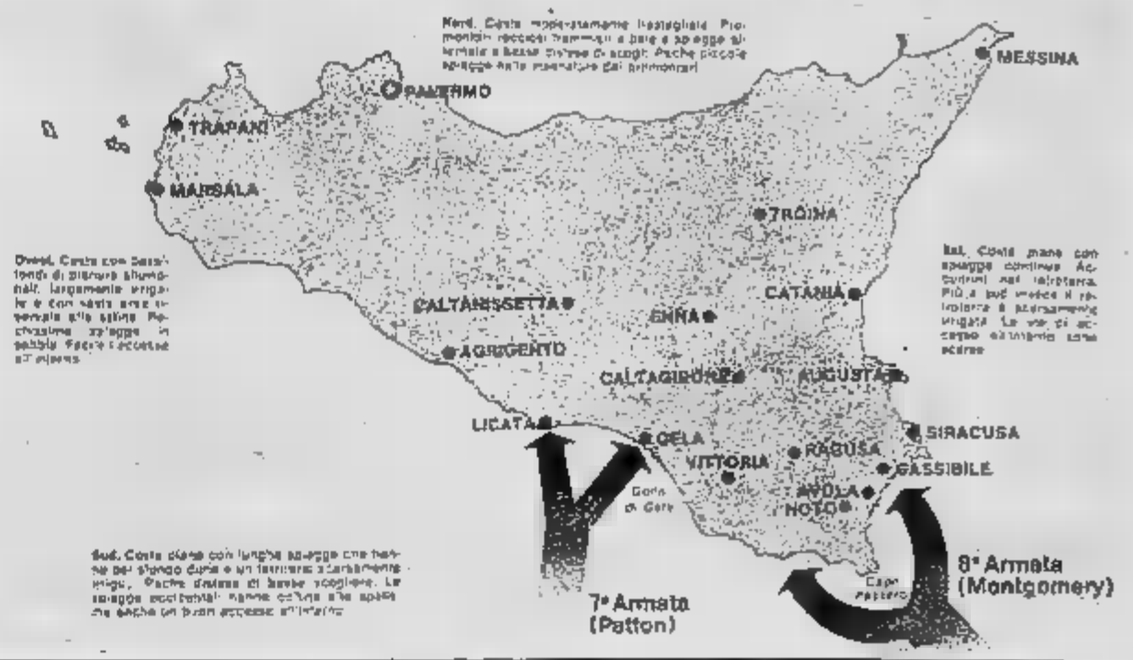

DEL NORD-AFRICA BRULICANO DI DA PRONTI CONQUISTA DELLA

A SUD DI SIRACUSA AFFLUISCONO I RINFORZI ALLEATI

Guzzoni, dopo ore di battaglia, si rende conto che le truppe a sua disposizione sono troppo poche per mantenere un fronte così vasto sicché è di raggrupparle — d'accordo con Kesselring — sulla linea Santo Stefano di Camastrau - Nicosia - Leonforte - Piana di Catania: la riuscita di questa operazione — che gli stessi americani definiranno «magistrale» e che consentirà la resistenza in Sicilia fino alla metà di agosto — è però avversata da Hitler il quale ordina alle proprie truppe di non cedere di un passo se non costrette dal nemico.

Guzzoni e Kesselring ritengono che sia necessario impedire a Montgomery di giungere rapidamente a Messina mentre gli alleati intendono annientare, prima di ogni altra cosa, la resistenza incontrata nella Piana di Catania da parte delle divisioni «Napoli», «Goering», «Livorno» e dei reparti costieri italiani della «Difesa Porto Catania».

E' qui che la battaglia divampa e si fa più dura che altrove. Nella notte del 13 luglio un reggimento della 1ª divisione paracadutisti tedesca è avio-lanciato nella piana catanese ma subito dopo giungono nella stessa zona i paracadutisti inglesi della 1ª brigata partiti dalla Libia.

Parecchi britannici perdono però l'orientamento e ritornano alla base; altri atterrano a Malta: quelli che giungono sulla Sicilia lanciano a casaccio i loro reparti. Ben pochi si trovano vicino al ponte di Primosole, loro obiettivo, e il comandante della brigata, generale Lathbury, piomba col solo attendente a cinque chilometri dall'obiettivo prestabilito.

Nella stessa notte un «commando» inglese tenta di sbarcare sulla costa presso Agnone, accolto dall'intenso fuoco di un reparto costiero e soltanto a prezzo di ingenti perdite può infiltrarsi entro le nostre linee e penetrare in profondità nell'entroterra.

Al ponte di Primosole si impegna una lotta durissima che proseguirà parecchi giorni e nella quale partecipano forze tedesche, il 372° battaglione costiero e il 2° battaglione arditi italiani. Dal 17 luglio, superata la resistenza ad Agrigento, le divisioni corazzate americane 3ª, 45ª e 2ª avanzano a ventaglio nella Sicilia occidentale che il comando Guzzoni ha rinunciato a difendere per trasferire le divisioni «Assietta» e «Aosta» sulla linea Santo Stefano-Nicosia. Gli americani possono così giungere facilmente a Palermo (22 luglio), stringendo in un cerchio di ferro e di fuoco le forze costiere.

E' colpa dell'ordine di Hitler la manovra ideata da Guzzoni non riesce completamente. La ritirata della 15ª divisione tedesca, infatti, è lentissima fra la costa settentrionale e Leonforte. Poiché, inaspettatamente, gli inglesi sospendono i loro attacchi alla Piana di Catania, il Comando delle Forze Armate Sicilia ritiene di poter realizzare tempestivamente la linea di difesa a oltranza tracciata da Guzzoni. Ora anche i tedeschi sembrano d'accordo, tanto che un reggimento della 29ª divisione corazzata giunge dalla Calabria e avanza sulla costiera occidentale. Ancora il 26 luglio il generale Hube, comandante delle truppe tedesche in Sicilia, dà a Guzzoni ampie assicurazioni che le sue truppe difenderanno, con quelle italiane, la previste linea di resistenza.

Ma nel tardo pomeriggio del 27 luglio il Comando italiano viene a sapere, con grandissima sorpresa, che la 15ª divisione tedesca si ritira da Nicosia per attendere l'attacco della 1ª divisione americana, lasciando — sola su quella posizione — la divisione «Aosta».

Le spiegazioni richieste e date dal comando tedesco non soddisfano e nei giorni seguenti è chiaro che l'alleato sta iniziando lo sgombero dell'isola (soltanto più tardi si saprà che Hitler ha ordinato di rinunciare a difendere la Sicilia e di resistere esclusivamente per il tempo necessario a portare in Calabria le divisioni tedesche al completo).

Il generale Guzzoni, dinanzi a questo fatto inatteso, è costretto a ordinare che le divisioni «Assietta» e «Aosta» seguano il movimento dei tedeschi perché non potrebbero più fronteggiare la 7ª armata americana che ormai attacca con la 1ª e la 45ª divisione, seguite dalla 9ª, appena giunta dalla Tunisia. L'8ª armata britannica, che ha ricevuto in rinforzo la 78ª divisione, riprende il 1° agosto la sua offensiva nella Piana di Catania e da allora si svolge quella manovra di ritirata dell'Asse che si concluderà il 17 agosto con il totale sgombero dell'isola.

Durante l'arretramento, oltre a brevi combattimenti e a incursioni di «commando» sui rispettivi fronti, divampa dal 1° al 7 agosto la battaglia di Troina che gli americani oggi considerano più dura di tutta la campagna e nel corso della quale la divisione «Aosta» combatte con valore e grandissimo spirito di sacrificio. Contemporaneamente la divisione «Assietta» si fa onore lungo la strada costiera settentrionale dell'isola.

Rievochiamo insieme l'anno più tragico dell'Italia unita

LO SBARCO IN SICILIA

(con speciale missione per un soldato morto)

- La manovra italo-tedesca fu – secondo un esperto militare americano – «una delle più clamorose ritirate di tutta la guerra, da allineare a quella di Dunkerque»
- Si trasferiscono sul continente al completo le divisioni tedesche, passano in Calabria 62 mila uomini delle truppe italiane
- Trentotto giorni dopo lo sbarco – il 17 agosto del '43 – gli anglo-americani entrano in Messina
- Si tratta comunque di un ritardo sulle previsioni: Alexander aveva pensato di poter occupare tutta l'isola in dieci-quindici giorni, mentre Montgomery si era riproposto di arrivare a Catania in cinque o sei
- Se nel corso della campagna di Sicilia, infatti, gli italo-tedeschi persero scontri che avrebbero dovuto essere vinti in partenza, gli alleati non brillarono per ardimento

Un noto esperto militare americano, il professor Samuel Morison, ritiene che la manovra italo-tedesca sia stata una delle più clamorose ritirate di tutta la guerra, da allineare a quella di Dunkerque». Le divisioni tedesche si trasferiscono al completo sul continente con 39.569 uomini, 9.605 veicoli, 47 carri armati, 94 cannoni.

Sei truppe italiane passano in Calabria 62.000 uomini con 227 veicoli e 41 cannoni: gli altri cannoni e veicoli diventano bottino dei tedeschi per un inganno teso dal colonnello Ugo Bonin, capo di Stato Maggiore di Hube, che li fa imbarcare sulle proprie motozattere per potersene così impadronire. Il 17 agosto '43, a trentotto giorni esatti dallo sbarco, gli anglo-americani entrano in Messina: Alexander aveva previsto di occupare tutta l'isola in dieci-quindici giorni e Montgomery si era riproposto di giungere a Catania in cinque-sei giorni vi vi arriva invece il 4 agosto, dopo quasi quattro settimane.

Se nel corso della campagna di Sicilia gli italo-tedeschi, divisi talvolta dalle rivalità nei comandi e dalle direttive in contrasto di Hitler e di Mussolini, cedettero facilmente qui e là perdendo scontri che invece erano vinti in partenza, i comandanti alleati non brillarono per ardimento né per abilità manovriera, limitandosi a mettere in opera il peso della loro superiorità tecnica: nella fase conclusiva, poi, mancarono totalmente di intuito e iniziativa; avrebbero potuto facilmente impedire lo sgombero della Sicilia solo con un compiuto sbarco in forze alle spalle dello schieramento dell'Asse e nello Stretto di Messina o, meglio ancora, in Calabria. Le potentissime forze aeree, dal canto loro, non riuscirono a impedire il traffico con il continente che, particolarmente nei giorni dello sgombero, fu intensissimo.

Una parte degli italo-tedeschi mancò l'intervento della nostra flotta, ancora una volta chiusa nei suoi porti. Bisogna però tenere conto che, nella prima quindicina del luglio '43, le corazzate «Duilio» e «Doria», a Taranto, stavano riarmandosi ed erano ancora pronte. Delle tre corazzate di base a La Spezia erano impiegabili «Littorio» e «Roma»: quest'ultima, tuttavia, era in riparazione per i danni subiti in un bombardamento aereo del 24 giugno.

Con due sole corazzate, cinque incrociatori leggeri e otto cacciatorpediniere (che potevano avere il concorso di un solo gruppo da caccia con un raggio di azione limitato a 80-100 miglia) non era concepibile proporsi di impegnare battaglia nelle acque della Sicilia contro la flotta alleata che, oltre alle forze impiegate per proteggere gli sbarchi, disponeva di sei navi da battaglia, due portaerei, sei incrociatori, ventiquattro caccia. Anche se tutte e tre le squadre fossero state efficienti, la flotta avrebbe potuta intervenire ottenendo risultati solo se avesse operato nelle acque del Tirreno, cioè nel raggio d'azione delle forze aeree.

La Marina, quindi, partecipò alla campagna di Sicilia con i sommergibili (quattro andarono perduti nei primi tre giorni) e con motosiluranti che sostennero combattimenti con unità leggere nei tentativi di avvicinarsi ai convogli mercantili nemici che erano ben protetti. Due incursioni di incrociatori non conseguirono risultati perché le navi, avvistate anzitempo, dovettero rinunciare a portare a termine la missione.

Durante la battaglia la Marina provvide al funzionamento dei trasporti marittimi, superando enormi difficoltà, e soprattutto si prodigò nelle operazioni di sgombero dell'isola, nelle quali si distinse il colonnello Salamano, al comando della 6ª armata.

La Regia Aeronautica, al momento dello sbarco, disponeva di 864 aerei di cui 420 efficienti alla data del 1° luglio: il 1° agosto erano ridotti a 343, di cui 162 efficienti. La caccia si prodigò dal 1° al 4 luglio contro gli squadroni di bombardieri e di loro scorte; i reiterati attacchi contro le navi nemiche alla fonda causarono la perdita quasi totale dei reparti di aerosiluranti.

Questo impegno quasi disperato della Marina e dell'Aeronautica costrinse gli anglo-americani a segnare più volte il passo. La durata della lotta suscitò recriminazioni in Gran Bretagna e negli Stati Uniti e questo consentì di ritenere che la Sicilia sia stata difesa com'era possibile difenderla, data l'enorme disparità delle forze.

Da quanto si può oggi dedurre dai documenti disponibili i soldati tedeschi in Sicilia, che inizialmente erano 28.000, salirono per lo sbarco alleato a 60.000 e quelli italiani passarono a 195.000 (Alexander valutava invece che questi ammontassero, rispettivamente, a 90.000 e 315.000). Dei 9.605 tedeschi, 5500 furono fatti prigionieri mentre 13.500 rimasero feriti e furono evacuati sul continente prima della ritirata finale. Il numero dei tedeschi uccisi in combattimento non superò i cinquemila (nei cimiteri della Sicilia sono sepolte 4562 salme di soldati tedeschi e 4278 di italiani); gli inglesi, invece, li facevano ammontare a oltre 23.000.

Le perdite britanniche furono 12.843 (2741 morti; 2183 dispersi; 7919 feriti) e quelle americane 9968 (2811 morti; 686 dispersi; 6471 feriti). Complessivamente le perdite alleate ammontarono a circa 22.843 soldati (secondo i tedeschi gli anglo-americani-canadesi furono 15.187 morti; 3348 dispersi; 9018 feriti).

Non si trattò comunque di un prezzo molto alto in rapporto ai grandi risultati militari e politici della campagna di Sicilia: il regime fascista si stava sfasciando perché l'Italia, il «ventre molle» o il «pancino dell'Europa», era stata fatalmente e mortalmente colpita

GLI UOMINI DEL 5° SEAFORTH HIGLANDERS TOCCANO TERRA SU UNA SPIAGGIA SICILIANA

Rievochiamo insieme l'anno più tragico dell'Italia unita

LO SBARCO IN SICILIA

(con speciale missione per un soldato morto)

- L'attività clandestina [redacted] partiti che, disciolti dal fascismo nel momento della presa di potere, hanno ripreso vita fin dai primi mesi del '43 generando un nuovo gruppo di ispirazione liberal-socialista
- I rapporti tra Vittorio Emanuele III [redacted] il conte Dino Grandi di Mordano, ex ministro degli Esteri ed ex ambasciatore [redacted] Londra, poi Guardasigilli e infine presidente della Camera dei Fasci e delle Corporazioni
- La prima [redacted] l'ultima riunione del Gran Consiglio del Partito nazional-fascista, i cui membri erano tutelati contro procedimenti giudiziari, arresti e misure di polizia

Gli ambigui rapporti di Grandi con re Vittorio Emanuele III

Il [redacted] Mordano, [redacted] ministro degli Esteri, [redacted] ambasciatore [redacted] Londra, poi Guardasigilli [redacted] infine presidente [redacted] Camera dei Fasci e delle Corporazioni, aveva normalmente e regolarmente accesso presso il [redacted] due [redacted] settimana. Il rapporto [redacted] i [redacted] uomini [redacted] ambiguo: [redacted] Vittorio Emanuele III grande fedeltà [redacted] deferenza, [redacted] lo ricambiava ammirandolo [redacted] lodandolo. Ma quando nel [redacted] lo aveva insignito del Collare dell'Annunziata, il [redacted] all'aiutante Puntoni: «Quel [redacted] mi soddisfa troppo. Non è un elemento sicuro, [redacted] ha schiena e con Mussolini [redacted] doppia parte. [redacted] impressioni personali e potrei anche sbagliarmi».

Nel colloquio che [redacted] ebbe il 12 febbraio '43 [redacted] — quando cioè era [redacted] udienza [redacted] congedo perché lasciava l'incarico [redacted] Guardasigilli [redacted] improvvisa [redacted] — aveva mo[redacted] gradire quell'allontanamento [redacted] espresso un duro giudizio sulla [redacted] fascista, «un complesso [redacted] ha perduto le [redacted] prerogative costituzionali [redacted] può neppure adempiere [redacted] compito di [redacted] che teoricamente gli è assegnato. I consiglieri nazionali sono nominati con criteri politici [redacted] spesso, [redacted] peggio, [redacted] arbitrii».

Venuto poi a parlare con Puntoni [redacted] guerra, [redacted] aveva dichiarato: «L'Italia [redacted] slegare poco a poco il suo carro [redacted] quello della Germania per [redacted] il crollo meno penoso. Io sono sempre stato fautore di [redacted] politica di [redacted] la [redacted] Bretagna e [redacted] limiti delle mie forze ho sempre cercato di [redacted] la spinta [redacted] la Germania. Questa fu la [redacted] del mio allontanamento [redacted] governo nel [redacted]

Il colloquio terminò [redacted] queste osservazioni [redacted] Grandi [redacted] politica interna italiana: [redacted] all'interno è ora di non abbandonarsi più [redacted] illusioni. Di fronte all'apatia di una grande massa di gente, apatia generata [redacted] nei capi, c'è il risentimento di molti elementi [redacted] vecchio fascismo, i quali sono stati [redacted] nella loro [redacted] e di servire il Paese. Per essi il fascismo doveva essere uno [redacted] di redenzione. Da [redacted] all'altro, con il disastro militare, potrebbe [redacted] un [redacted] politico [redacted] sociale che i comunisti [redacted]bito. Soltanto il re, al [redacted] opportuno, potrà [redacted] posto le cose. Sarà però [redacted] operazione [redacted] e pericolosa. Io, per parte mia, sono [redacted] il re».

IL CONTE [redacted]
(le illustrazioni [redacted] tratte da «Storia controversa della seconda guerra mondiale»)

La nascita del Partito d'azione erede di «Giustizia [redacted] libertà»

Fin dall'inizio [redacted] 1943, in [redacted] i partiti disciolti dal fascismo quando [redacted] andato [redacted] potere hanno ripreso clandestinamente l'attività [redacted] a un [redacted] d'ispirazione socialista-liberale, che ha preso il nome di Partito d'Azione, [redacted] in [redacted] parte di [redacted] e Libertà.

All'estero, invece, si possono distinguere quattro grup[redacted] principali: i comunisti esuli a Mosca, capeggiati [redacted] Palmiro Togliatti [redacted] lavora [redacted] segreteria del Comintern; [redacted] secondo gruppo in Svizzera (e specialmente nella Svizze[redacted] italiana, [redacted] Lugano) composto soprattutto di repubblicani; un terzo a Londra; e infine un quarto negli Stati Uniti.

[redacted] York [redacted] ritrovano infatti, con un preciso punto [redacted] riferimento nella «Mazzini Society», rappresentanti dei diversi partiti politici italiani [redacted] anche personalità [redacted] legate [redacted] alcun gruppo, [redacted] il conte Carlo Sforza, [redacted] tuttavia di grande prestigio internazionale.

[redacted] don Luigi Sturzo, il [redacted] del partito popolare, [redacted] è passato a New York, conducendo un'attivissima campagna [redacted] stampa contro il fascismo e inducendo, [redacted] la [redacted] presenza, in molti [redacted] il clero statunitense all'antifascismo. Nell'agosto 1942, a Montevideo, si [redacted] svolto un congresso degli [redacted] «liberi», con l'intervento [redacted] delegati delle più importanti comunità [redacted] d'America: durante l'incontro Sforza ha esposto il suo programma in otto punti per [redacted] rinascita [redacted] dell'Italia (sulla base di un referendum istituzionale) che [redacted] raccolto molti consensi.

Il congresso ha votato [redacted] acclamazione l'adesione degli italiani «liberi» [redacted] delle Nazioni Unite [redacted] deciso [redacted] convocare, nell'Italia liberata, [redacted] per istituire [redacted] repubblica democratica e sociale. Il congres[redacted] ha chiesto [redacted] la creazione [redacted] un «Consiglio nazio[redacted] italiano», che [redacted] riconosciuto dagli alleati, nonché il reclutamento [redacted] una legione italiana che, comandata da [redacted] Pacciardi, già combattente [redacted] Spagna, [redacted] partecipare alla guerra.

Nessuna [redacted] queste [redacted] idee (il Consiglio e la legione italiana) verrà [redacted] dagli alleati, per ragioni che anco[redacted] oggi non sono state chiarite. Gli sforzi degli [redacted] consentire lo sganciamento [redacted] Germania [redacted] vengono ostacolati [redacted] della «re[redacted] incondizionata» [redacted] a Casablanca [redacted] che viene criti[redacted] soprattutto da Sforza, [redacted] don [redacted] e [redacted] socialista Modigliani.

Il Gran Consiglio «invitato» d'onore per Mussolini

Il [redacted] Consiglio del partito nazionale [redacted] si riunì per [redacted] prima volta il 12 gennaio 1923, a Roma, nell'appar[redacted] privato di Mussolini: decretò [redacted] fine dello squa[redacted] spontaneista e anarcoide e l'istituzione di un corpo unico, la Milizia volontaria per [redacted] sicurezza nazionale (Mvsn) [redacted] inquadrarsi nelle Forze [redacted]

L'assemblea ebbe subito il [redacted] organo supre[redacted] fascismo [redacted] nei primi anni, [redacted] priva [redacted] riconoscimento giuridico. Poggiava su [redacted] sua composizione dipendeva [redacted] parte [redacted] statuto del partito, in par[redacted] volontà di Mussolini. Quando, nel 1925, divenne l'ossatura del regime, per naturale [redacted] si trasformò in un organo deliberante [redacted] senso che tutte le maggiori proposte di legge [redacted] definite [redacted]

Il Gran Consiglio formalmente [redacted] usurpava i poteri del Parlamento perché ogni proposta doveva essere portata all'approvazione delle Camere e alla sanzione [redacted] Ma in pratica le sue decisioni avevano valore definitivo. Infatti tutte [redacted] leggi fondamentali furono [redacted] in questa sede: la riorganizzazione del partito e la [redacted] fusione col [redacted]vimento nazionalista di Federzoni; la nascita del sindaca[redacted] corporativo; l'organizzazione [redacted] gioventù; la leva fascista; la Carta [redacted] lavoro; [redacted] nuova legge [redacted] e [redacted] corporativa.

Il 13 [redacted] 1928, a [redacted] Chigi, il [redacted] Consiglio si autoproclamò [redacted] costituzionale dello Stato. La leg[redacted] approvata dalle Camere, divenne operante il [redacted] dicem[redacted] successivo. [redacted] questo punto il Gran Consiglio era [redacted] che legalmente il supremo coordinatore e integratore [redacted] le attività del regime: indicava [redacted] agli [redacted] organi e poteri [redacted] Stato; in caso di conflitti di competenza faceva da [redacted] paciere.

Una funzione importantissima affidata dalla legge al Gran Consiglio del fascismo [redacted] quella [redacted] formare e la[redacted] aggiornata la [redacted] dei nomi [redacted] presentare alla Corona in caso di morte [redacted] Mussolini. [redacted] Duce, [redacted] Consiglio proponeva i nomi [redacted] persone [redacted] governo, ma queste indicazioni non furono mai [redacted] per il Duce né [redacted] il [redacted] Consiglio formava, inoltre, [redacted] base [redacted] designazioni corporative, [redacted] lista nazionale unica dei deputati [redacted] Camera dei Fasci e delle Corporazioni.

Del [redacted] Consiglio [redacted] membri di diritto e a tempo [redacted] i quadrumviri della marcia su Roma, coloro che [redacted] parte [redacted] governo per almeno tre anni, i segretari [redacted] usciti di carica dopo il [redacted] Erano membri per tutta la durata della loro funzione i presidenti della Camera e del Senato, i ministri, il sottosegretario [redacted] presidenza del Consiglio e varie cariche dello Stato e del partito. Infine Mussolini [redacted] la facoltà [redacted] nominare per un triennio (ma anche [redacted] in qualsiasi [redacted]mento) coloro che avessero «ben meritato [redacted] nazione e [redacted] rivoluzione [redacted]

I membri del [redacted] Consiglio [redacted] contro procedimenti giudiziari, arresti e misure [redacted] polizia

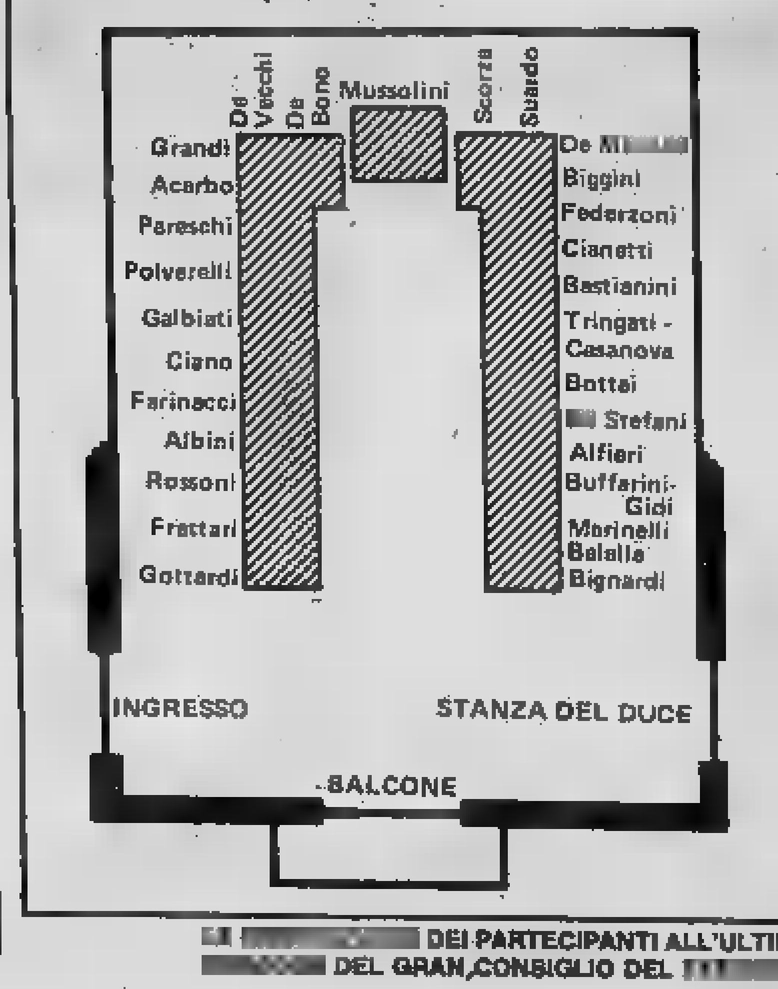

[redacted] DEI PARTECIPANTI ALL'ULTIMA [redacted] DEL GRAN CONSIGLIO DEL [redacted]

❶ Il video Nordmende «tutto spalla»

❷ Agfachrome 200 a sviluppo escluso

❸ Una nuova sviluppatrice per Durst

❶ *Un «compatto» ultra-portatile...*

Dopo molteplici soluzioni, adottate per rendere l'apparecchiatura video più portatile possibile, nasce il Compact-System 150 Nordmende. Il «tutto spalla» costituisce una soluzione estremamente pratica per tutti i videofili interessati realizzazione di proprie immagini amatoriali.

Il modello VI50 è un nuovo videoregistratore compatto, che possiede quasi caratteristiche dei modelli «adulti» ed è dotato di speciale minicassetta VHS, dalla durata di registrazioni di trenta minuti, compatibile con il sistema di riproduzione dei normali home recorder.

La dotazione base è completata dalla telecamera colori CI50, concepita in funzione questo sistema: piccola e maneggevole. Un ulteriore e interessante pregio tecnico del Nordmende, consiste nella possibilità di assemblare il videoregistratore e la telecamera in unità compatta.

Il supporto a spalla HI50, concepito volutamente per questo scopo, oltre a contenere comodamente i due pezzi video, consente di regolarne agevolmente le principali funzioni, offrendo inoltre uno stabile appoggio anche in difficili condizioni di ripresa. Il peso ulteriormente ridotto, le dimensioni contenute al ed una tecnica sofisticata aprono nuovi orizzonti alla videoregistrazione casalinga.

Le caratteristiche più importanti del VI50 sono : due motori pilotati quarzo frazione diretta, che assicurano un'estrema precisione di scorrimento del nastro e una buona qualità dell'immagine; un comando «full-logic», pilotato da microprocessore, regola in modo logico tutti i cicli delle varie funzioni; un display Led segnala la funzione selezionata, in risposta al comando impartito, permettendo controllo generale di corretto funzionamento; il taglio «assemble», esente zone di disturbo, consente di migliorare la qualità ripresa; in caso di pause prolungate o di disinserimento tensione, memorizzazione automatica garantisce un allineamento pulito delle sequenze giunzioni.

Inoltre se si desidera ritrovare mediante il monitor, singole scene registrazione, la ricerca automatica ad alta velocità offre validissimo aiuto; questo dispositivo, che funziona velocità triplicata, in avanzamento e ritorno, ritrova rapidamente l'inquadratura richiesta.

Il controllo completo del VI50 è assicurato dal telecomando via che offre: riproduzione, ricerca immagini, registrazione, postsonorizzazione acceso/spento. Per evitare errori di comando, i tasti sono separati tra loro lievi sporgenze che escludono praticamente la possibilità di premere involontariamente due tasti insieme. La telecamera che compone set ha il tubo di registrazione pollice «Saticon», che consente di effettuare le riprese illuminazione 30 Lux.

Un obiettivo particolarmente luminoso f.1:1,2, è dotato di macroregolazione che assicura sempre l'esposizione esatta grazie alla regolazione automatica manuale; lo zoom elettrico 6 x (8-48 mm), azionabile premendo tasto, consente all'utente di variare in modo ottimale il tagli dell'inquadratura, senza propria posizione.

L'attacco filettato da mm per filtri, offre possibilità di utilizzare filtri cromatici e speciali, per sofisticare riprese e renderle quasi professionali. Con il Compact System video 150 Normende ripresa diventa più facile il suo peso estremamente contenuto lo fanno apprezzare da tutti.

Per informazioni suggerimenti e: Stampa Sera, rubrica «Hobby novità» - via Marenco 32 - Torino

❷ *Per fotografare soggetti in movimento*

Da oggi i fotoamatori più esigenti, che già tempo hanno avuto modo di conoscere pellicola 200 invertibile a colori, con trattamento compatibile, messa in vendita dall'Agfa Gevaert inizialmente con il solo «sviluppo incluso», potranno richiedere nei negozi anche il tipo «sviluppo escluso».

Si amplia pertanto gamma di materiali sensibili agfachrome, gamma che prende pellicole amatoriali professionali, in tutte le sensibilità i formati normali per venire incontro nel modo migliore tutte esigenze di riprese fotografiche.

La e vivacità colori e fedele riproduzione cromatica rappresentano le caratteristiche principali della Agfachrome 200, espressamente elaborata e realizzata per un facile impiego, anche in particolari situazioni di ripresa che si presentano all'operatore particolarmente precarie.

l'elevata sensibilità (24 Din/200 Asa) è soprattutto indicata per immagini di soggetti in movimento (partite calcio, corse di cavalli), riprese in interni l'uso di lampeggiatore o treppiede, riprese in esterni con condizioni luce o riprese con teleobiettivi.

Per il lancio della nuova Agfachrome 200 a sviluppo escluso, stata studiata una particolare confezione siglata «Agfachrome 200 Work-shop selection», composta da due rullini pellicola. Si tratta di set particolare, le cui emulsioni sono tamente selezionate per un pubblico molto pignolo, che sulla base della propria professionalità, saprà trarre, sia in fase di ripresa che di sviluppo, il meglio delle infinite possibilità offerte dal nuovo materiale sensibile.

Questa alle 21, circolo grafico «La corso Moncalieri 18, Adriana Viganò presenta dia-positive sul «impressioni colori».

❸ *Stampe a colori con massima semplicità*

Anche Durst entra nel mondo del sistema Kodak PCT con la nuova sviluppatrice ECP Color Processor, che offre stampe a colori con assoluta semplicità. Le operazioni trattamento dei materiali si riducono quasi a niente. L'attivatore a temperatura ambiente, pronto per l'uso, viene travasato direttamente nella vaschetta sviluppatrice; si inserisce in macchina la carta Ektaflex a luci accese e si espone sotto l'ingranditore una pellicola, negativa per stampe negativa e invertibile per stampa da diapositiva.

La pellicola impressionata viene infilata nella fessura caricamento ECP 2025, quanto basta per provocarne presa da parte rulli interni che provvedono farle attraversare l'attivatore; contemporaneamente si aziona contatto con un Led rosso che, trascorsi 30 secondi, si accende per segnalare il termine della fase di attivazione. Poi con l'aiuto dell'apposita barretta di trasporto rossa, pellicola e carta afferrate dai rulli della macchina e fatte uscire.

Terminato il periodo d'attesa, previsto per il trasferimento dell'immagine dall'uno all'altro supporto, si provvede staccare manualmente pellicola dalla carta. Con questo tutto, resta che aspettare qualche minuto per stampa il tempo di asciugare.

La Durst ECP 2025, con la sua fessura di caricamento motorizzata, offre stampe trattamento uniforme, mentre il sistema di espulsione, pure motorizzato, assicura accoppiamento perfetto dei due materiali, con la massima comodità sicurezza lavoro.

Il timer incorporato rende superfluo l'impiego ulteriore di un orologio per il controllo del tempo attivazione e tutta macchina può essere smontata rimontata in brevissimo tempo. Rimossa la parte superiore della sviluppatrice, la vaschetta dell'attivatore può essere lavata comodamente in acqua corrente. La ECP 2025 infine può essere sistemata senza difficoltà ogni angolo, perché l'impegno di spazio modesto: misura 439 mm di lunghezza, 315 larghezza e 125 altezza. corredo di serie fanno parte i listelli distanziali indispensabili per la conversione al 13x18 cm.

photocenter news

Informazioni pubblicitarie dalla BP Photocenter.
Via Gioberti, 26 - Torino

DISSOLVENZE INCROCIATE

La BP Photocenter invita tutti i suoi clienti nella sua sala dimostrazioni: per la prima volta vengono presentate proiezioni in dissolvenza incrociata-stereo.
Tutti i giorni, proiezioni continuate a 2 e 4 proiettori con dimostrazioni specializzate, vasta scelta tra materiali Kodak Carousel, Prestinox, GAF, Mallnverno, Zeiss Perkeo. Vasto assortimento centraline, sincronizzatori e timer SHUNT.

OFFERTE

Zeiss Solt. 2 proiettori + centralina manuale

Mallnverno DS 4000. 2 proiettori + centralina autom.

Rotomatic. 515 + 525 STM
L. 754.000

La disponibilità della BP Photocenter è chiaramente superiore ai articoli segnalati nelle Quotazioni foto-cine-video, il cui numero è limitato impreventivabile spazio

QUOTAZIONI FOTO-CINE-VIDEO
Valori medi sul mercato al 14 Giugno 1983.

[1] mm
Canon AE1 P - Ob. 50/1.8 Borsa L.
Fujica STX1 - Ob. 50/1.9 L. 236.000
Yashica FX3 - Ob. 50/2 L. 254.000
Yashica FX3 Kit L. 475.000
Cosina CT1A - Ob 50/1.8 Borsa L. 205.000
Cosina CT10 - Ob. 50/1.8 Borsa L. 216.000
Pentax Super Ob. A 50/1.8 - borsa L. 629.000
Pentax MG - L. 215.000
Pentax - corpo L. 806.000
Olympus 10-corpo L. 232.000
Olympus OM 10 Quartz-corpo L. 337.000
Olympus 20-corpo L. 324.000
Olympus 1-corpo L. 329.000
Olympus OM 30-corpo L. 423.000

OTTICHE
Auto 2.8/28 L. 197.000
Zuiko Auto 2.8/100 L. 240.000
Zuiko Auto 3.5/135 L. 176.000
Auto 2/85 L. 368.000
Zoom 4/35 L. 274.000
Zuiko Zoom 3.5/35-105 L. 470.000

[3] FOTOCAMERE 35 mm
Canonet 28 L. 139.000
Canon SNAPPY 20 L. 175.000
Canon SNAPPY 50 L. 215.000
Canon L. 265.000
Canon AF 35 ML L. 395.000
Autofocus L. 209.000
Fujica Autofocus L. 218.000
Minox 35PL L. 215.000
35GT L. 225.000

[4] FOTOGRAFIA IMMEDIATA
Polaroid 600 L. 56.000
L. 75.000
Polaroid 650 L. 109.500
Kodamatic L. 45.000
Kodamatic Flash L. 67.000

[5] PROIETTORI DIAPOSITIVE
Prestinox 580 AF L. 160.000
R AF L. 304.000
Rollei SAF L. 460.000
C L. 542.000
Agfa Diamator AF L. 185.000
Mallnverno Mx 205 L. 141.000
Weber L. 130.000

[6] PELLICOLE
36 p. L. 5.

Colorprint 36 p. L. 4.900
Ilfocolor 36 p. L. 4.600
Fujicolor 36 p. L. 3.600
Ektachroma 36 p. L. 7.200
Kodacolor VR 1000 ASA 24 p. L. 6.400
Dia Al L. 9.300
Agfachroma 50 S - 36 p. L. 6.300

[7] CINEPRESE SUPER 8
Sankyo EM 20 XL L. 118.000
C14 XL L. 225.000
Bauer C500 XLM L. 322.000
Bauer S204 XL "S. L. 405.000
Canon 514 XL "S. L. 588.000
Canon 514 XL L. 355.000
Canon AF 514 XL "S. L. 618.000

PROIETTORI
Bauer T 62 muto L. 206.000
Bauer T 183 "S. L. 420.000
Silma Delta 5 "S. L. 280.000
Silma Alfa 06 "S. L. 460.000
Silma Memory 75 Memory L. 455.000
Stereo L. 497.000
Chinon SP 350 sonoro L. 429.000

[9] VIDEOREGISTRAZIONE
Sony SLC L. 2.035.000

Hitachi 680 Monitor colore portatile L. 2.330.000
Telecamere Hitachi VK-C 850 Saticon L. 1.785.000
VT 9500 L. 1.510.000
Nuovo telecine Sony L. 285.000

[10] ELETTRONICI
tional 120 M L. 15.000
Rollei 100 XLC L. 23.000
Unomat B20C L. 37.500
Unomat BC24T L. 84.000
Starblitz
terola L. 45.000
Metz 45 CT 1 L. 139.000
Metz 45 CT 5 L. 265.000

[11] VIDEOCASSETTE
VHS ell 120 L. 19.000
VHS Maxell 180 L. 24.000
Beta Maxell 500 L. 17.000
Beta Maxell 750 L. 21.000

SVILUPPO E STAMPA IN 24 ORE
Sviluppo e stampa colore sconto 20%
Sviluppo DIA 36 pose con telaietti L. 5.300

PENSATE

FINO AL 30 LUGLIO

Da oggi chi acquista una Opel diesel risparmia fino a 2.200.000.

LA OPEL RIDUCE IL COSTO DELLE RATE DI ACQUISTO DI KADETT, ASCONA E REKORD DIESEL.

Fino al 30 Luglio, chi acquista a rate una di queste Opel con finanziamento GMAC - si vedrà ridotto l'onere finanziario fino ad un massimo di Lit. 2.227.300, a seconda del modello* e del periodo di rateazione preferiti**

ALCUNI ESEMPI°	Risparmio con rateazione a 36 mesi	Risparmio con rateazione a 48 mesi
Kadett diesel	1.374.900	1.760.000
Ascona diesel	1.479.000	1.972.000
Rekord diesel	1.670.400	2.227.300

(°) Riferiti al prezzo del modello "medio" e con anticipo del 20% del prezzo.

Ai risparmi realizzabili sull'onere finanziario della rateazione si aggiunge un altro grande vantaggio: la quota da versare in contanti è contenuta nella misura del 20%, corrispondente in pratica alla sola IVA.
(Chi preferisce l'acquisto in contanti, sa già di poter contare, come di consuetudine, su condizioni molto interessanti).

CIFRE E REKORD DIESEL.

Nonostante gli aumenti del superbollo, una Opel diesel è già conveniente per una percorrenza di 10.000 chilometri annui (confronta la tabella ASCONA). Ma al sodo.

Guidando una Kadett diesel 1600 cc. 5 per anno e percorrendo 20.000 chilometri, risparmierete, rispetto ad un'auto a benzina analoghe prestazioni, Lit. 893.000 ed anno più avrete la gioia di guidare un'auto che può tranquillamente portarvi fino a 150 km/h. Per quanto riguarda l'Ascona 5 , il motore è lo stesso, ma il risparmio è addirittura superiore: guidando un'Ascona per anno e percorrendo 20.000 chilometri, risparmierete Lit. 1.188.000.

E Rekord? Prima di tutto è un'auto nuova. Migliorata in linea, nel comfort, nella tecnologia, nel coefficiente di resistenza all'aria. Così la nuova Rekord 2300 diesel vi farà risparmiare per una percorrenza media annua di 20.000 chilometri, e rispetto ad un'auto di analoghe prestazioni, fino a Lit. 2.458.800.

Confronto tra i costi annui complessivi di un'Ascona 1600 cc. diesel e quelli di un'auto a benzina di analoghe prestazioni.

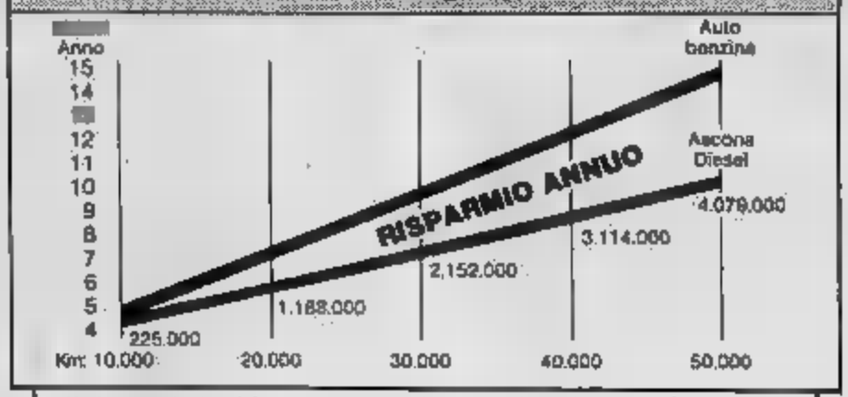

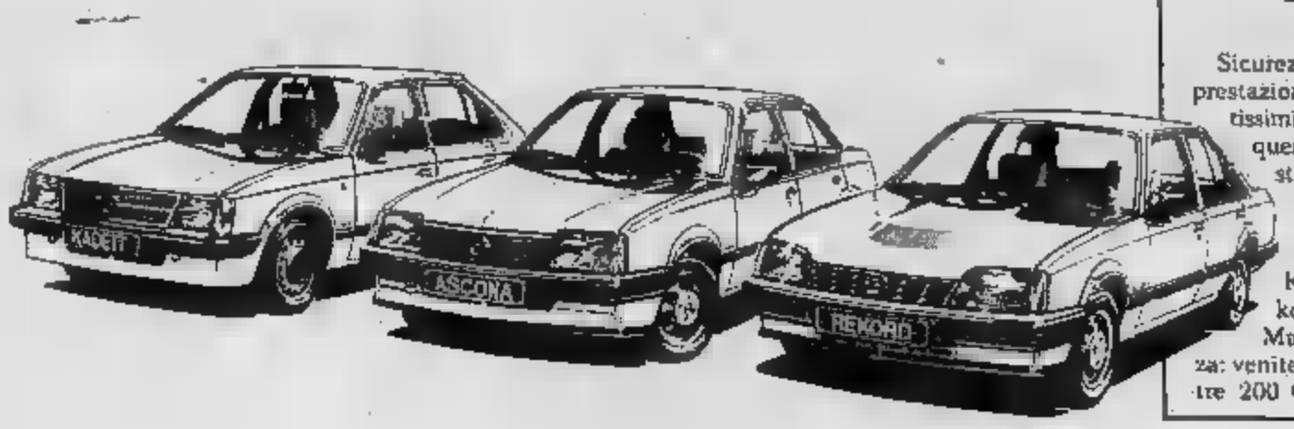

OPEL. TANTI DI AFFRONTARE LA STRADA.

Sicurezza di guida, brillanti prestazioni, consumi contenutissimi, durata nel tempo: questi principi Opel ha costruito la strada dell'intelligenza, su questa strada la gamma Opel continua ad avanzare. Kadett, Ascona, Rekord, benzina e diesel, Manta, Senator e Monza: venite a conoscere dagli oltre 200 Concessionari Opel-GM e presso i 600 punti di assistenza specializzata tanti modi concreti di affrontare la strada.

** L'offerta è valida solo ed esclusivamente per i modelli disponibili al momento della stipula del contratto presso i Concessionari.*

*** Presso i Concessionari convenzionati e subordinatamente alla sussistenza delle condizioni di solvibilità GMAC.*

OPEL

La strada dell'intelligenza.

GM

oroscopo di domani

di AstrOlga

ARIETE (21 marzo - 20 aprile)
Pratici, versatili, abrigitivi sia la gente e tutti i livelli, spirito di iniziativa in una situazione complessa. Eviterete lungaggini di ogni tipo e risolverete gli eventuali problemi, per avere più tempo da dedicare all'amore che, in questo momento, vi felici.

TORO (21 aprile - 21 maggio)
Se non sarete più tolleranti, difficilmente risolverete i problemi sentimentali, unici angustiarvi. Sul lavoro nessun non voi molto impegno a questo vi sente ruminare comportamento del partner.

maggio - 21 giugno)
Impiegherete il massimo delle vostre energie in un compito che vi attende e vostra abilità competere con azzardo. Sarete tempestivi e intraprendenti, ma occorre evitare le fretta e saperal arrestare in tempo.

CANCRO (22 giugno - 22 luglio)
Mostratevi più equilibrati nei atti e meno insicuri nell'esposizione delle idee. Risolverete un problema vi assilla se mediterete sulle vostre intuizioni. Non appoggiatevi

LEONE (23 luglio - 22 agosto)
Vi verrà affidato un incarico impegnativo, per gratificare il orgoglio. Lo svolgerete larghezza di veduta e di mezzi e il successo. Ma i maggiori soddisfazivi verranno dal partner che per voi cosa importante.

(23 agosto - 22 sett.)
ostacoli, dovuti soltanto posizione mentale errata. Sarete incerti e poco socievoli, agitati e privi della vostra abilità nel capire a fondo, la potrà frutti, se supererete dubbi, ansia e timori.

BILANCIA (23 sett. - 22 ott.)
sul lavoro di stimolo agire. Otterrete un

LA TORINESE
Classe - Convenienza
Cortesia
V. A. Doria 8 - Tel. 510.938
PROFUMI

e vi sentirete galvanizzati, dimenticare un problema importante che aspetta di essere risolto. Serenità e armonia in campo affettivo.

SCORPIONE (23 ott. - 22 nov.)
Continuano i dispiaceri sentimentali assorbono le vostre energie. convincervi che l'unica soluzione quella di lasciar sedimentare le volerne discutere a tanto meno, prendere decisioni.

SAGITTARIO (23 nov. - 21 dic.)
Le nuove conquiste amorose e i rapporti felici il partner di sempre sono sufficienti a darvi sicurezza. Sarete agitati sul lavoro, per la falsità di un giovane collega a pasticci. e meditare, prima di agire.

(22 dic. - 20 genn.)
Giornata impegnativa, con molti com- di svolgere e problemi L'umore non sarà dei migliori e vi sentirete stanchi, che depressi. colpa vostra, può nascere un diverbio con una persona più anziana di voi.

ACQUARIO (21 genn. - 18 febbr.)
Il e la disinvoltura saranno evitare in campo sentimentale, mentre vi favoriranno rapporti con il e negli impegni di gruppo, lavoro sia nella sfera sociale.

(19 febbraio - 20 marzo)
Rischio prendere una decisione sbagliata, per superficialità, autodisciplina, confusione pensieri. non vi metterà di umore. Cercate più concreti, non volete andare incontro a guai ogni

NILUS

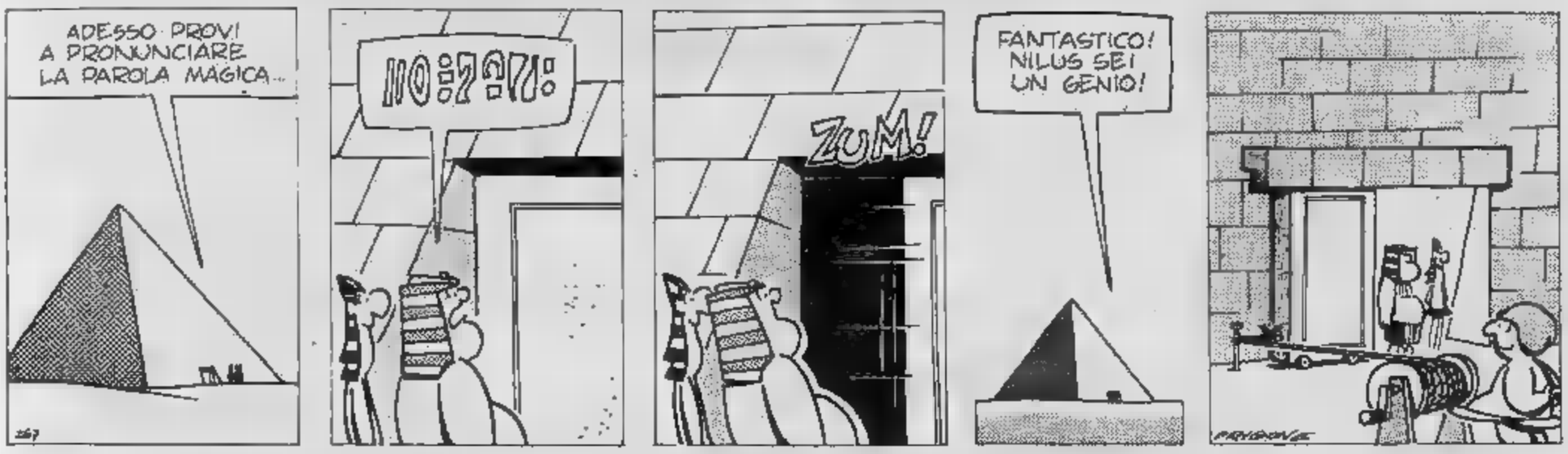

KOKY

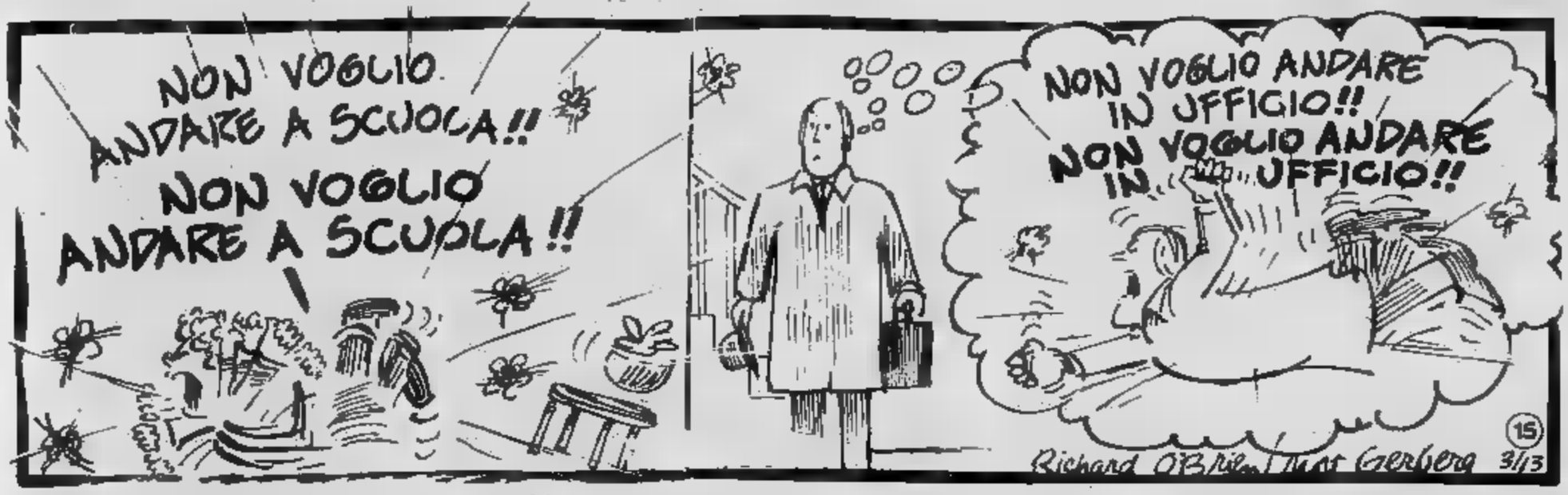

Lettere

Cola di Rienzo da Predappio

Spett.le Redazione,

sono molte le pubblicazioni, parecchi i pareri, disparate (spesso, forse, inutili) le polemiche per il vicino primo centenario della nascita del figlio del «fabbro Predappio».

La sua vita, vicende di cui fu e delle quali rese protagonista Paese conosciamo. Possiamo, storicamente, concludere ch'ebbe punti di contatto con Cola di Rienzo, il tribuno che dominò per un certo periodo la Città Eterna nel 1300 e che finì trucidato furor di popolo.

Anni addietro, in un elzeviro di Nicola Adelfi, si potè leggere che mentre lo conducevano in arresto, dopo l'incontro colre a Villa Savoia, Mussolini dall'autoambulanza sentì un clamore in lontananza. Pare ritenesse che il popolo stesse andando a liberarlo mentre, invece, osannava per la caduta.

dott. prof. Teresio Rainero

Porta Nuova ripuliamola

Non possibile fare «piazza pulita» a Porta Nuova? Come inizia l'estate, la stazione diventa ricettacolo faccendati, di ladri, biscazzieri (gli stessi che «lavorano» nel sottopassaggio il gioco delle carte), sfruttatori di donne (quelle che «lavorano» in via Saluzzo dintorni), ubriachi, borsaioli, gente che scambia la stazione per dormitorio pubblico.

La sporcizia visibile ovunque: muri imbrattati, cartaccia per terra, telefodanneggiati teppisti, cassette delle lettere sporcate con scritte varie, gabinetti cui è meglio entrare. Se questa l'immagine che la città offre siamo freschi... **s. n.**

E adesso, ragazzi, è l'ora di Babilonia...

Una nuova rivista, pubblicata a Milano, definita «mensile cultura e di seduzione gay»

«Maturo professionista bisex villoso ca giovane preferibilmente studente assolutamente estraneo ambienti particolari desideroso rapporto intelligente assolutamente riservato. Assicurari e richiedesi lealtà, disinteressa, riserbo, cultura. Preferenze priesperienze cui si assicura massimo tatto e sensibilità. Zona tra Novara Domodossola preferita».

«Trentenne militare della legione straniera, con bel corpo tatuato, attivo e passivo, da tempo bellissimo travestito o transessuale con serie intenzioni convivenza e fidanzamento, precedenza a lettere con foto e indirizzo».

«Laureato 29enne, carino, con alloggio personale in Milano, conoscerebbe maschio attivo, muscoloso e sessualmente ben dotato e prestante, senza barba o baffi, 35enne, anche serio e riservato, scopo sensuale e duratura amicizia. Gradita foto e telefono».

Altri cinquantatré annunci questo tipo, per tutti i gusti, per ogni esigenza, e provenienti dalle grandi città del Nord o dai paesi italiano, fanno parte una delle tante rubriche di *Babilonia*, nuova rivista (è giunta al numero 4) pubblicata Milano e definita *«mensile di cultura e seduzione gay»*. suo direttore è Felix Cossolo, operaio Torino adesso milanese per tivi redazionali. Dice: *«Si chiama Babilonia perché era il rubrica della rivista torinese* Lambda, *che dirigevo anni fa Torino. Questo nuovo mensile è nato con un programma ambizioso: diventare la "vera" rivista dei gay italiani».*

Cossolo ha chiamato raccolta attorno alla sua rivista i grandi nomi dell'omosessualità italica, scrittore Vittorio Tondelli, autore di *Pao Pao* (ed. Feltrinelli), al poeta Belleza, al cantautore Coen, ai fotografi Angelo Frontoni che collabora pure *Playboy* e *Playmen* e Dino Pedriali sore di un su Pasolini. La pornografia, si assicura, non è gradita; l'erotismo, invece, *«Le nostre copertine sono accessibili tutti. I voyeur possono tentati dai contenuti sulle pagine interne»* specifica Cossolo.

Nell'ultimo numero *Babilonia* dedica molte pagine *«Torino austera gaia»* soffermandosi sulla realtà «diversa» subalpina piemontese. C'è poi un'intervista Franca Valeri, un'inchiesta sulla Svizzera *«imperturbabile e»*, rubriche dedicate ai libri ai costume, questionari, qualche fotografia maschietti giovani, ça *sans dire*, nudi.

Al momento mensile tira 15 mila copie i suoi responsabili mirano al traguardo delle 30 mila. Insomma un tentativo avvicinarsi per quantità e qualità al settimanale francese *Gai pied* e al tedesco *Torso* che si pubblica a Berlino Ovest. Gli abbonamenti finora sono 300, le pagine colori, su 36, saranno portate a 16, il direttore promette l'arrivo del musicista Sylvano Bussotti come collaboratore.

Chimere per l'ambiente gay? Può darsi, tuttavia questa rivista si parla e Felix Cossolo e compagnia sono soddisfatti. Dichiara Tondelli, scrittore: *«Questa rivista mi piace perché permette dibattito che non sarebbe possibile in altri spazi. Sono comunque convinto che essa non debba essere aperta agli etero. C'è pericolo che diventi un ghetto? Pazienza, anzi meglio il ghetto si dimostrerà efficiente».*

Angelo Pezzana, capo storico movimento gay in Italia, va più sul polemico: «Babilonia *mi va bene perché difende spada tratta la pornografia nel senso che ognuno ha il diritto di acquistarla se ha desiderio».*

Edoardo Ballone

Economia nei consumi.

Alla perfetta costruzione di una Mercedes-Benz, alle sue caratteristiche di marcia, alle dimensioni dell'abitacolo, all'elevato livello di confort [redacted] sicurezza si aggiungono, in questa Serie, le prestazioni del Diesel Mercedes.

Un motore inventato per consentire un effettivo risparmio di energia [redacted] presentato dalla Mercedes-Benz, per la prima volta nel mondo su un'autovettura, nel 1936.

Economia che nasce dall'esperienza.

Molte case automobilistiche si sono oggi rivolte all'idea del Diesel. Ma milioni di vetture prodotte [redacted] vendute sono un traguardo di esperienza difficilmente raggiungibile. In più la Mercedes-Benz costruisce motori Diesel, da

Mercedes-Benz Diesel Serie'83. L'economia fatta a sistema.

4 [redacted] 5 cilindri, che sono destinati a vetture costruite esclusivamente per questo particolare tipo di motorizzazione. Vetture realizzate sulla base di un continuo lavoro di ricerca sulla concezione dell'economicità.

Grazie al quale, con misure ottimali nei motori, nel cambio e nel rapporto di trasmissione, il consumo è stato ulteriormente ridotto.

Economia globale.

Il tradizionale principio della Mercedes-Benz [redacted] sempre stato quello di costruire automobili dalla eccezionale affidabilità e al tempo stesso di globale economicità.

Questa filosofia costruttiva assume in questi anni particolare attualità e, grazie ai molteplici interventi specifici, oggi la gamma della Mercedes Diesel rappresenta la massima espressione di un vero "sistema economico" perché al rendimento di una Mercedes contribuiscono vari fattori: il consumo contenuto, l'alto rendimento d'uso, la lunga durata nel tempo e l'elevata stabilità del valore di mercato. Il servizio di finanziamento [redacted] leasing è affidato alla collegata Merfina.

Mercedes-Benz.
Il piacere di usare la ragione.
Mercedes-Benz Italia - [redacted] Abruzzi, 3 - Roma

ECONOMICI

19 Vendita alloggi

PIANEZZA villa comoda [redacted] 170 abitabili più [redacted]oratorio cantina lavanderia box giardino. Ferrero 959.2653.
PIAZZA Adriano libero piano alto soggiorno 2 camere cucina [redacted] dilazioni permute. Tel. 512.012. [redacted].
[redacted] Montanari libero salone [redacted] re cucina biservizi costruzione recente box dilazioni. [redacted]. 512.012 Esim.
PIAZZA Omero (via Gonin) libero recente [redacted] bagno L. 43 milioni. Studio R.D. 532.711.
PRECOLLINA largo Boccaccio ampio [redacted] lone 2 camere cucina biservizi luminoso dilazioni [redacted]te. [redacted]. 512.012 Esim.
PRECOLLINA strada del Nobile [redacted] salone 2 camere [redacted] cucina 3 bagni mansarda box cantina [redacted] palazzi[redacted] con giardino vende Gabetti 5767.
PRECOLLINA via L. Dal Carretto libero salone 3 camere cucina servizi signorile permute. Tel. 512.012 Esim.
[redacted]OSO inizio [redacted] Francia libero 8 [redacted]re cucina doppi [redacted] 5° pia[redacted]. Tel. 380.231 Gueli.
[redacted] vende libero in villa [redacted] 3 [redacted] bagni box giardino cin[redacted] Torino permute. Tel. [redacted].
RIVOLI Cascina Vica ottimo camera tinello cucinino [redacted]. Possibilità box facili[redacted], Generali. Tel. 380.673.
[redacted] liberi ed occupati appartamenti 2/3/4 vani e servizi facilitazioni di pagamento vende Sarim. Tel. [redacted].7295.
RIVOLI residenza Parc [redacted] liberi eleganti appartamenti anche con giardino [redacted]vato Gabetti vende 958.9489/3.
[redacted] in villa bifamiliare signorile 7 vani su 2 [redacted] con mansarde giardino posto [redacted] affare. Rizza [redacted]

S. MAURO impresa vende alloggi in costruzione di diverse metrature. Possibilità di mutuo. Tel. 822.5524 ore 10-12 / 15-19.

S. MAURO libero mai abitato in condominio con giardino saloncino 2 camere cucina 2 servizi box. Mirisola 599.613.
S. PAOLO pressi corso Peschiera libero ingresso camera tinello cucinino bagno rimesso a nuovo. B.I.T. 442.369.
S. RITA libero subito recente ingresso saloncino 2 camere tinello bagno adatto anche uso ufficio. B.I.T. 442.369.
S. RITA piazza Montanari recenti signorili liberi salone 2-3 camere cucina biservizi stesso piano volendo abbinabili box dilazioni. Studio RD 532.711.

S. RITA via Emanuel 5° piano camera tinello cucinino servizi terrazzino vuoto L. 43 milioni. Ausia 596.807 - 597.774.

[redacted] via Cellini libero 2 camere cucina termo bagno costruzione d'epoca. Centro Immobiliare. Tel. 548.153.
SASSI strada Cartman casa bifamiliare più seminterrato [redacted] mansardato terreno mq 1000 L. 300 milioni. Tel. 505.000.
STILCASE 517.603 libero via S. Donato camera tinello cucinino bagno riscaldamento L. 35 milioni e mutuo.
T.A.I.T. 506.691 libero in via Genova (Millefonti) camera tinello cucinino ingresso bagno L. 45 milioni 800 mila.
T.A.I.T. 506.691 in corso Racconigi (S. Paolo) 1° piano camera cucina ingresso bagno cantina L. 23 milioni locato.
T.A.I.T. 506.691 pressi piazza Rivoli (via Rubiana) camera tinello cucinino bagno L. 38 milioni 600 mila locato.

USAV 747.729 vende libero Barriera Milano recente saloncino 2 camere cucina servizi L. 80 milioni.
UTIP [redacted] 7 angolo via [redacted] stabile rinnovato [redacted] sore varie metrature adatti anche ufficio. Prezzi [redacted] L. 29 milioni 600 mila dilaziona[redacted]. Personale in loco.
[redacted] villa precollina salone tri[redacted] cucina [redacted] giardino [redacted] mutuo via Por[redacted] 5-10 visite mercoledì venerdì ore 14,30-15.

VIA Viberti corso Peschiera vendesi libero costruzione di prestigio appartamento mq 140 ottime finiture possibilità box doppio. Tel. 549.650 - 749.2246.

VILLA Rivoli panoramica unifamiliare [redacted] piani [redacted] per 4 auto giardino mq [redacted] L. [redacted]lioni. Ausia [redacted] - [redacted]

[redacted]
villa bifamiliare [redacted] giardino vendo a prezzo di vero affare, dilazioni. Tel. [redacted].479 - [redacted]

ZONA S. [redacted] vendesi libero 3° piano alloggio di soggiorno camera tinello cucinino ripostiglio grosso balcone in parte verandato. G.E.A. 519.939 - 541.464.

21 Offerte [redacted]

A. [redacted] e riservati arredati [redacted] casa a minimo 30enni 140-250 mila uso saltuario. Tel. [redacted].
[redacted] elegante [redacted] arredato 3 ca[redacted] salone servizi [redacted] solo uso 2° abitazione a funzionari e dirigenti. [redacted] 011/503.636.
AFFITTIAMO ufficio semicentrale di 2 vani ingresso [redacted]. Richiesta L. 250 mila mensili. Labeo [redacted]

[redacted] libero in villa cucina [redacted]ione [redacted] camere [redacted] a box mq 250 in zona Cigliano L. [redacted] mensili a referenziatissimi. [redacted]. 532.554 - 533.867 Rialto srl.
[redacted] 533.322 affitta via [redacted] Mercanti (via Garibaldi) esclusivamente uso ufficio signorile mq [redacted].
CORSO Raffaello [redacted] ufficio completamente ristrutturato [redacted] vani ampio ingresso 1° piano. Tel. 546.439.
ELEGANTE [redacted] via Piave 52 [redacted] bilocali [redacted] con servizi alberghieri. Tel. 348.6333.
RIVOLI affittasi [redacted] residenti soggiorno 3 [redacted] cucina [redacted] posto auto. Tel. [redacted]
SEDE centrale uffici [redacted] segreteria recapito postale telefonico sala riunioni centro. Tel. 850.2161.
STUDIO CODONI affitta ufficio Crocetta 5 vani 2° piano. Telefonare 530.871.

22 Traslochi

AUTOTRASLOCHI grandi e piccoli [redacted] città e tutta Italia, magazzino deposito mobili. Tel. 346.777 - 346.607 Valsania.
AUTOTRASLOCHI accurati prezzi modici smontaggio rimontaggio, garanzia furgoni. Tel. 657.061 Montalto, via Nizza 33.

23 Camere, pensioni

PENSIONE [redacted] nuova confortevole affitta [redacted] singole e doppie con facili[redacted] lunghi periodi. Tel. [redacted].

24 Mobili, arredi

ATTENZIONE: [redacted] matrimoniali L. 489 mila, cucine in laminato L. [redacted] mila. Pagnone Mobili, via Lagrange 29, cortile.

25 Artigiani, ecc.

[redacted] artigiani montatori pratici di linee operatrici macchine speciali e teste multiple. Telefonare 424.0995.

36 Nautica

[redacted] noleggio [redacted] con motore a prezzi competitivi. Via Tunisi 50, telefono 396.178.

38 Animali [redacted] veterinaria

A. RAZZE mignon da appartamento Yor[redacted] barboncini Toy maltesi Shihzu [redacted] chinesi Schnauzer nani volpini Pomera[redacted] Bobtail. Tel. 011 640.9177.

42 Antiquariato

GALLERIA Pirra Torino, corso Cairoli 32, tel. [redacted] acquista dipinti [redacted] e primo '900 [redacted] riservatezza.

[redacted] Filatelia, collezioni

ACQUISTO collezioni [redacted] ed eredità [redacted] monete e medaglie in oro e argento. Montenegro Eupremio, corso Vittorio Emanuele 63/E. Tel. 546.365.

[redacted] Ville, app., cascine per vacanze, acq.-vend.

A.A.A.A. [redacted] 839.8444 vende casette uni-bifamiliare con giardino cintura Torino, possibilità mutuo e dilazioni.

A. FRI[redacted] ricerca rustico o casetta cintura di Torino, pagamento contanti. Telefonare [redacted].
B. SABATELLI [redacted] 655.359 Benevagienna rustico abitabile orto L. 14 milioni rate senza interessi.
ALASSIO, Ospedaletti impresa vende alloggi termo autonomo, ottima posizione e [redacted] 85 milioni. Telefonare [redacted] 90.680.
ANDORA Albenga Ceriale vicinissimi mare pagamento dilazionato ed elastico secondo esigenze clie[redacted] impresa [redacted] direttamente monolocali da [redacted] milioni bilocali da [redacted] milioni, trilocali da L. [redacted] milioni. Possibilità mutuo. Termoautonomo, terrazzi favolosi, gi[redacted]. Tel. 0182/542.260 - 011/788.118.
BARDONECCHIA Borgo Vecchio costruzione nuovissima [redacted] arredato signorile box mutuo. Tel. 631.005.
BORGIALLO (Canavese) zona collinare 3 cam[redacted] cucina cortile terreno L. [redacted] milioni 500 mila. Tel. [redacted] Gueli.
CALABRIA a S. Maria del Cedro Scalea costruttore vende direttamente ultimi al[redacted]ggi 100 mt reali mare mutuo bancario. Tel. 011 351.693.

CALABRIA, a Scalea impresa vende direttamente appartamenti [redacted] mare. Per informazioni [redacted] 011 [redacted] - 0985 200.44.
CA[redacted] Jonica villini fronte spiaggia con giardino privato consegna agosto 1983 L. 16 milioni dilazionabili oltre 10 milioni mutuo. Tel. 011 761.581 02 790.375.
CASTIGLIONE casetta libera indipendente recintata di 8 vani da ristru[redacted] giardino box. Telefonare 512.012 Esim.
C[redacted] d'Asti località valle [redacted] Matteo graziosa casetta su 2 piani 4 vani servizi ampia stalla trasformabile orto piccolo vigneto L. [redacted] milioni [redacted] mila vendo. [redacted]lefonare 0141 55.675.

[redacted] Marina vendiamo [redacted] singole con giardino a L. 84 milioni, 6 milioni prenotazione. Tel. 541.928 - 543.554.
[redacted] vende Quarto d'Asti piccola cascina con rustico 5 giornate circa L. 50 milioni vero affarone. Tel. 510.564.
[redacted] arredata monocamera con ingresso angolo cottura bagno balcone L. 35 milioni. Tel. 585.801 Crimea

PRAROSTINO
(Pinerolo) rustico indipendente da [redacted] re panoramico 3855 mq terreno L. 18 milioni 500 mila. IMIT 0121 3840.

QUARTO alle porte di Asti comodo autostrada negozi rustico finemente ristrutturato 7 camere 2 piani cucina servizi porticato ampio locale forno a legna 4 stala vigneto antistante L. 121 milioni 900 mila vendo. Telefonare 0141 55.675.
REANO rustico totalmente da ristrutturare con terreno 10.000 mq. [redacted] Rivoli 958.9489 vende L. 110 milioni.
REANO villetta indipendente 4 vani ampia mansarda garage giardino L. 165 milioni. Grimaldi Rivoli 953.2832.
RUSTICO bifamigliare a Front Canavese di 200 mq con 500 terreno L. 45 milioni e 14 milioni mutuo. Tel. 383.445.

[redacted]
In [redacted] corso inglesi impresa direttamente vende appartamenti ultimati ogni dimensione. Tel. 011 650.9042.

[redacted] La Caletta di Porto Rotondo [redacted] appartamenti [redacted] mare a condizioni interessanti. Via Pomba 29, tel. 515.721.
VALLE d'Aosta la Rubner [redacted] Torino propone i [redacted] in legno massiccio con te[redacted] diverse località. Dilazioni. Tel. 011 739.6178.
VILLA [redacted] Reano [redacted] salone [redacted] camere cucina bagno lavanderia [redacted] mansarda [redacted] soggiorno due camere bagno. [redacted] Rivoli 958.9484 [redacted].
VILLA di [redacted] uni bifamigliare a Candiolo vendo. Tel. 606.0286 ore uffi[redacted].

[redacted] Ville, app., camere per vacanze, affitto

ARMA di Taggia Residence Riviera appartamenti arredati massimo confort tv asce[redacted] tea-room giardino parcheggio eleganza tranquillità [redacted] mt [redacted] mare. Prenotate in tempo le vostre vacanze sconti speciali interpellateci. Telefonare 011 331.758 - 0184 430.09.
SARD[redacted] miniappartamenti [redacted] villette riva mare [redacted] Budoni 40 km da Olbia ogni conforto. Tel. 968.8700.

47 Alberghi, pensioni

ALASSIO Hotel Cairo 100 mt mare ottima cucina. Giugno L. 23 mila, bambini [redacted]to 30%. Tel. 0182 42.907.

49 Informazioni

ALLA Sfinge investigazioni controlli infedeltà indagini private commerciali rintracci ovunque. Via Susozzi 5 angolo via Roma. Tel. 534.815.

[redacted] Varie

A.A.A.A.A.A. GIOIELLERIA [redacted] argento monete gioielli prezzi massimi. Corso Peschiera 161, tel. 334.832.

I QUATTRO DELL'ALFA ROMEO PRESENTANO

ALFA 33 LA LINEA

ARCAR
C.so Trieste [redacted]
MONCALIERI

BRANCA
C.so Francia 197
RIVOLI

CARE
Strada Lanzo 179
BORGARO

CAR-S.A.M.
Strada Torino 161
CHIVASSO.

Concessionarie Alfa Romeo

Savona deve pensare al porto ma anche a 7500 disoccupati

Almeno la metà dei senza lavoro è costituita da giovani - Si devono sciogliere i nodi del terziario [redacted] della ricerca di nuovi mercati - La domanda di personale impiegatizio dimostra stanchezza: [redacted] deve impostare nella scuola la cultura del lavoro

SAVONA — L'amministrazione provinciale di Savona ha avviato approfonditi studi sui problemi dell'economia locale, delle infrastrutture, avvalendosi della collaborazione di esperti di fama nazionale [redacted] internazionale.

«In una situazione densa [redacted] incognite — afferma il presidente della Provincia, Domenico Abrate — *nel Savonese [redacted] puntare sullo scioglimento [redacted] nodi vitali per la sopravvivenza [redacted] tante imprese quali, ad esempio, la predisposizione di [redacted] per insediamenti produttivi [redacted] la revisione di rapporti occupazione-spazio in quanto i vincoli che essi impongono sono troppo onerosi per le aziende che già in ambito nazionale si trovano a combattere con i costi del capitale e del lavoro. Certo nel passato abbiamo commesso errori; oggi però ulteriori sbagli o indugi potrebbero compromettere definitivamente il ruolo di questa nostra provincia [redacted] decennio va lentamente scivolando [redacted] l'emarginazione nel contesto del Nord-Ovest italiano».*

Savona, nonostante denunci un reddito per abitante [redacted] tra i più alti, pur nella perdita di posizioni [redacted] graduatoria nazionale, denuncia ufficialmente 7500 disoccupati dei quali almeno [redacted] metà sono giovani. Nel corso degli [redacted] dodici [redacted] si i disoccupati sono aumentati di ben 850 unità.

«Per risolvere questi problemi — dice Abrate — *bisogna prima di tutto rispondere ad un interrogativo. Per lo sviluppo economico [redacted] dovrà puntare sulla razionalizzazione [redacted] qualificazione dell'esistente, oppure si imporrà un potenziamento dell'apparato produttivo? E poi bisognerà anche sciogliere i nodi del terziario, della ricerca [redacted] nuovi mercati e di [redacted] sviluppo dell'attività promozionale».*

A parte questo, a parte [redacted] questioni delle ferrovie, del porto, [redacted] viabilità che attendono interventi risolutivi, particolare attenzione bisognerà anche dedicare al problema [redacted] giovani. *«La divisione internazionale del lavoro* — sottolinea Abrate — *ha [redacted] un ulteriore scollamento tra scuola e mondo del lavoro. Da qui la proposta [redacted] cultura del lavoro nel mondo della scuola, anche perché i giovani non potranno più contare su tassi costanti di sviluppo. Già oggi la domanda di personale impiegatizio e dirigenziale mostra segni [redacted] stanchezza, così [redacted] si presenta difficile l'eliminazione delle forme di lavoro dequalificato. La [redacted] verso mansioni altamente qualificate, minori differenziazioni tra mansioni impiegatizie ed operaie, dal punto [redacted] vista sostanziale oltre che retributivo. [redacted] altrettanto [redacted] che ciò comporterà la necessità di approfondimenti [redacted] di aggiornamenti delle conoscenze».*

Nicolò [redacted]

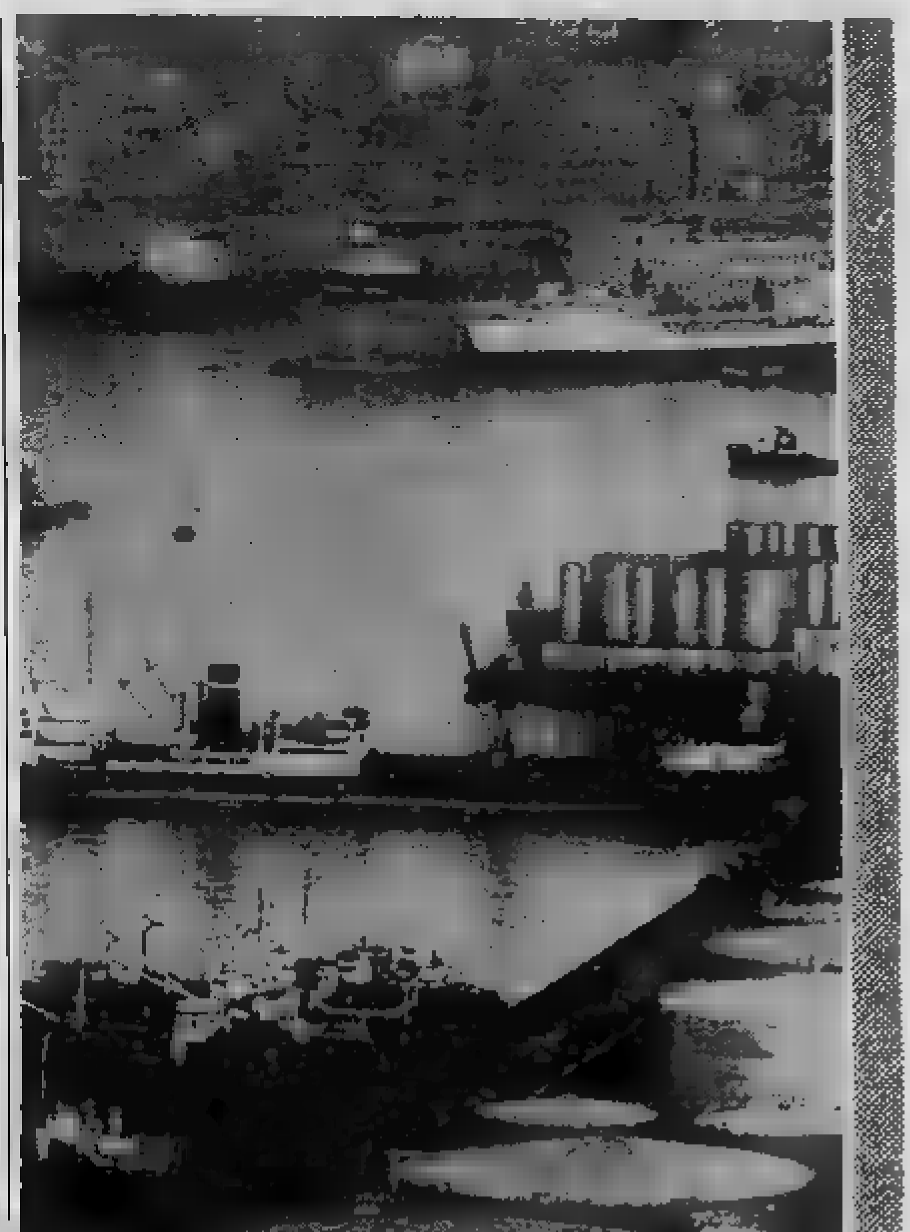

[redacted] produzione [redacted] «Reggiano» [redacted] (3%) in [redacted] mesi

REGGIO EMILIA — *La produzione [redacted] Parmigiano Reggiano nel 1982 (aprile-novembre) nel comprensorio di questo formaggio tipico è stata [redacted] quintali con un incremento di poco superiore al 3 per cento rispetto al periodo precedente.*

L'autodisciplina decisa un paio di anni fa nell'ambito del consorzio del Parmigiano Reggiano prevedeva un incremento del 4 per cento.

Lo rileva il Consorzio secondo il quale si tratta di un lieve recupero [redacted] produzione. Il fatto, viene rilevato, da un lato [redacted] con [redacted] dato produttivo fatto registrare a livello nazionale nella produzione del latte e dall'altro costituisce il recupero [redacted] un livello produttivo già conseguito nel 1980 dopo [redacted] calo di circa tre punti percentuali registrati nel 1981.

Nel 1982, rispetto all'analogo periodo precedente, la produzione di Parmigiano Reggiano registra [redacted] 2,29 per cento nel Bolognese, +2,95 nel Mantovano, +2,21 nel Modenese, +5,08 nel Parmense, +2,22 nel Reggiano. Ancora nel periodo in esame nelle annate casearie 1981 [redacted] 1982 [redacted] numero [redacted] caseifici attivi è [redacted] da [redacted] 1070.

Interventi per l'artigianato [redacted] di commercio

TORINO — *La Camera di commercio, su proposta della Commissione provinciale per l'artigianato e [redacted] Confederazioni artigiane provinciali, ha deliberato lo stanziamento di fondi per l'abbattimento del tasso [redacted] interesse [redacted] finanziamenti a credito convenzionato concessi dalle Cooperative artigiane di garanzia.*

Il provvedimento ha decorrenza dal 1° giugno 1983 e le relative domande devono pervenire alla Camera di commercio [redacted] Torino tramite [redacted] Cooperative artigiane di garanzia.

L'iniziativa è [redacted] seconda importante decisione presa dalla giunta camerale torinese [redacted] favore del mondo artigiano provinciale, nel quadro degli interventi promozionali previsti dalla legge n. 51 [redacted] istitutiva del [redacted] annuale a carico delle imprese iscritte nei registri ditte.

L'altro intervento [redacted] invece sostanziato nell'erogazione di un contributo al Consorzio regionale artigiano garanzia fidi (Artigianfidi), che incrementando i fondi in dotazione del Consorzio stesso consente una rilevante moltiplicazione [redacted] possibilità di finanziamenti [redacted] gli [redacted] di credito convenzionati.

Il raccolto [redacted] grano duro sui [redacted] milioni [redacted] quintali

ROMA — *La produzione di grano duro, la cui raccolta è [redacted] iniziata nelle regioni del Sud Italia, non dovrebbe, quest'anno, andare oltre [redacted] milioni [redacted] quintali. Secondo le previsioni dell'Irvam, l'istituto di ricerche sui mercati agricoli, quindi, la produzione dovrebbe registrare un net- [redacted] calo del 2,5 per cento rispetto [redacted] raccolto dell'anno scor- [redacted] (che fu un'annata pessima) [redacted] 16,8 per cento rispetto [redacted] 1981 (che fu invece un'annata media).*

L'Irvam ricorda inoltre che gli investimenti hanno comunque denunciato quest'anno un ulteriore incremento (più 1,7 per cento), raggiungendo circa [redacted] milione e [redacted] ettari, grazie soprattutto all'espansione della coltura nel Centro Nord. Le regioni meridionali e le isole saranno tutte, indistintamente, rese basse [redacted] causa della siccità.

Un esempio dalle [redacted] banks» nate da antiche [redacted] commerciali

Da tempo si parla di diffondere in Italia istituzioni simili a quelle inglesi, variate nelle funzioni - A Londra due volte al giorno determinano anche le quotazioni dell'oro

[redacted] di recente, anche autorevolmente, rilanciata la proposta di fare anche da noi del *«merchant banking»*, [redacted] diffondere istituzioni bancarie del tipo *«merchant banks»* britanniche. E il richiamo all'armamentario bancario [redacted] finanziario presente sulla piazza [redacted] di Londra diventa quasi obbligato. E' allora il caso di citare brevemente i principali elementi [redacted] questo [redacted] tario, per fornire poi qualche dettaglio ulteriore sulle *merchant banks*.

Al centro del sistema c'è, [redacted] Londra, la [redacted] of England, fondata nel 1694, che [redacted] istituto [redacted] d'emissione, banca [redacted] governo e supremo controllore dell'attività monetaria e del sistema bancario. Abbiamo poi le *«clearing banks»*, e [redacted] le grandi banche commerciali, che [redacted] una rete [redacted] oltre 13 mila sportelli in tutto il Paese. Si tratta delle *«big four»* e delle quattro grandi (che [redacted] nell'ordine, National Westminster, Barclays, Midland, Lloyds), due robuste banche minori (la Coutts e la [redacted] Glyn's), le banche scozzesi [redacted] quelle dell'Irlanda.

A Londra (ma anche in altri centri del Paese, persino ad Aberdeen) ci sono anche numerose banche straniere (379 nel 1981, contro 77 nel 1960), in modo massiccio banche Usa e banche giapponesi. [redacted] nel conto abbiamo anche parecchie «basi» di banche italiane.

Va citato [redacted] sistema bancario postale, [redacted] rete [redacted] piliare di oltre [redacted] uffici nel Paese, che tratta più di [redacted] milioni di conti. Ec eccoci alle particolarità del mercato bancario e finanziario londinese e britannico. [redacted] subito le *discount houses*, che prendono a prestito denaro a breve [redacted] brevissimo termine (in genere i [redacted] liquidi delle banche) e lo investono, altrettanto a breve, [redacted] titoli [redacted] Tesoro, carta commerciale e altri titoli. Tra le *discount houses* più famose citiamo Alexander Discount, Clive Discount, Cater Allen, Gerard & National.

Ed eccoci alle *merchant banks*. Molte di esse, ci ricorda [redacted] studio di *National Westminster* che qui utilizziamo (*«The British Banking System»*), nacquero [redacted] secolo scorso [redacted] case commerciali e, [redacted] si irrobustirono, trovarono [redacted] redditizia nuova attività nell'accettare tratte e [redacted] questi commerci.

Ma [redacted] al tradizionale finanziamento del commercio internazionale vennero aggregate, [redacted] tempo e successivamente, altre molto variate funzioni, [redacted] il curare emissioni obbligazionarie e azionarie, l'assistenza negli investimenti, il mercato delle valute e il mercato dell'oro.

A questo proposito va ricordato che sono *«bullion dealers»* (cioè agenti autorizzati sul mercato dell'oro) cinque nomi (Mocatta & Goldsmid, Sharps Pixley, Rothschild, Johnson Matthey, Samuel Montagu) che sono [redacted] *merchant banks* o delle loro consociate. E i cinque *bullion dealers* si riuniscono, a fare le quotazioni dell'oro, due volte al giorno [redacted] austera saletta della Banca Rithschild, forse la più famosa tra le banche in [redacted]

Continuando nell'enunciare funzioni delle *merchant banks*, ricordiamo [redacted] le attività di *leasing* [redacted] di *factoring*, la gestione di [redacted] e patrimoni, l'assistenza [redacted] imprese nelle operazioni di fusioni, incorporazioni, riorganizzazioni. Abbiamo già citato nomi di *merchant banks*. Aggiungiamo ancora, a [redacted] di illustri esempi, Hambros Bank, [redacted] Brothers, Morgan Grenfell, Guiness [redacted] Rea Brothers.

Carlo Beltrame

[redacted] «battaglia degli spaghetti» resta aperta tra Europa e Usa

GINEVRA — *Il [redacted] (accordo generale tariffe [redacted] commercio estero) non ha per ora convalidato la [redacted] di [redacted] commissione [redacted] arbitraggio [redacted] sostenere l'accusa avanzata dagli Stati Uniti nei confronti delle esportazioni europee di spaghetti, [redacted] sarebbero sovvenzionate e violerebbero gli accordi del Gatt in materia.*

La [redacted] europea ha [redacted] la propria opposizione alle conclusioni cui era giunta la commissione e ha trovato appoggio presso vari Paesi non appartenenti alla Cee. Sul fronte opposto, al fianco degli Stati Uniti [redacted] schierati Giappone, Canada, Australia, [redacted] Zelanda [redacted] altri [redacted] Il prossimo round sarà probabilmente [redacted] luglio.

[redacted] oggi [redacted] di più [redacted] l'aereo [redacted] la [redacted] «Nastro Verde»

Il Roma-Torino sale da 116 [redacted] 124 mila - Torino-Palermo [redacted] 170 mila

ROMA — Da oggi è più caro viaggiare in [redacted] in Italia. Scatta [redacted] la seconda tranche (la prima è entrata in vigore il [redacted] marzo scorso) dell'aumento globale delle tariffe [redacted] interne decretato dalla commissione Sangalli a febbraio. Si tratta di un incremento [redacted] del 7 per cento che riguarda tutti i collegamenti gestiti dall'Alitalia, dall'Ati, dall'Aermediterranea [redacted] dall'Alisarda.

Ecco [redacted] nuove tariffe che sono entrate in vigore stamane [redacted] alcuni dei collegamenti più significativi con, fra parentesi, la [redacted] «vecchia»: Roma-Milano 123.000 (tariffa [redacted] 115.000), Roma-Torino [redacted] (116.000), Milano-Palermo 170.000 (159.000), Milano-Bari 163.000 (152.500), Milano-Cagliari 135.000 (126.000), Roma-Cagliari 63.500 (59.500), Roma-Olbia 77.000 (72.000), Milano-Olbia 132.000 (123.000), Milano-Venezia 70.000 [redacted], Torino-Palermo [redacted] (159.000), Milano-Catania 170.000 (159.000).

[redacted] comunque in vigore la tariffa «nastro Verde» che prevede [redacted] sconto del 30 per cento su alcuni voli per tutto l'arco della giornata, solitamente [redacted] quelli meno affollati.

Il «Nastro Verde» riguarda le linee: Roma-Milano, Roma-Palermo, Roma-Catania, Roma-Genova, Roma-Venezia, Roma-Bari, Roma-Cagliari, Roma-Torino. Questo tipo di tariffe permette quindi lo stesso risparmio una volta consentito solo dai voli notturni (i «postali» che oggi non trasportano più passeggeri) con la differenza, però, che riguardano una serie [redacted] voli distribuiti lungo l'arco di tutta [redacted] giornata [redacted] non limitati — [redacted] precedenza — [redacted] la fascia notturna.

Anche con l'entrata [redacted] vigore [redacted] queste nuove tariffe maggiorate a partire [redacted] oggi, però, il costo dei biglietti di tutta la rete nazionale [redacted] fra i più bassi in Europa a parità di percorrenza.

Uno!D

è viaggiosa (grazie a Diesel)

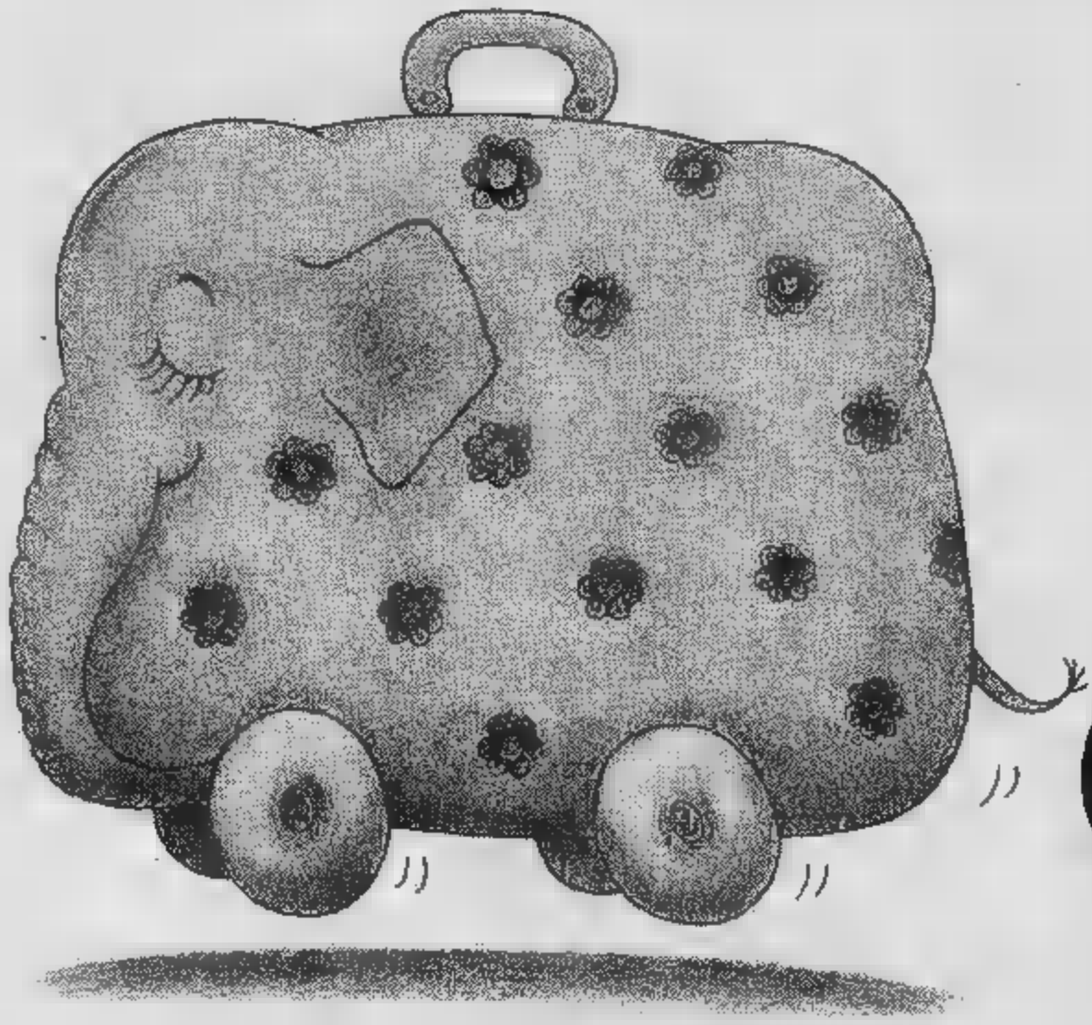

poche gocce di gasolio e il vostro superbollo svanirà senza lasciare traccia

2 versioni: 3 porte, 5 porte Super, 1300 cm³, 45 CV, 140 km/h. Freni anteriori a disco. Servofreno. Cambio di serie a 5 marce. A 90 km/h 21,3 km litro; autonomia di 900 km. Rispetto ad una equivalente vettura a benzina, risparmio di 800.000 lire all'anno su una percorrenza media di 20.000 km. A richiesta (Uno Super): fari alogeni, tetto apribile, sedile posteriore sdoppiato, vernice metallizzata, alzacristalli elettrici, bloccaporte elettrico.

Uno! è una Fiat.

FIAT

Presso Succursali e Concessionarie Fiat.

IN POLTRONA DAVANTI ALLA TV

MUSICAL HIPPIE

è «Hair» su Retequattro

Rai-Rete 1

15,30

Grazie non fumo, documenti. Trasmissione per non fumatori o per fumatori in vena brividi. Vi si scopre infatti che le sigarette la diretta un milione di morti all'anno. Che il fumo responsabile del per cento delle morti dovute al cancro ai polmoni, del per cento di quelle dovute a patologie cardiovascolari, e del 75 per cento quelle dovute a bronchiti croniche.

ORE 21,25

Nostra madre, sceneggiato. Nuovo sceneggiato liberamente tratto da «Pierre e Jean» che Guy de Maupassant pubblicò nel che qualcuno fa derivare dalle ansie che lo scrittore covava nei confronti del fratello, reso pazzo dal padre violento e dissoluto e dalla madre isterica al limite della follia. Altri videro nella scoperta che uno dei due fratelli protagonisti fa di figlio di una relazione adulterina della madre, un cenno dicerie — che parrebbero del tutto fantasiose — che insistevano una presunta paternità di Maupassant da parte di Gustave Flaubert, mentre altri ancora, forse più concretamente, intravidero nel romanzo un intreccio semplice incisivo che, supportato perfetto stile dell'autore, ne garantiva tante vendite da permettere allo scrittore proseguire nella fastosissima opera di arredamento di casa sua soprattutto nel dispendiosissimo hobby da lui preferito seduttore.

Pressato costrizioni economiche maggiori di lui, il regista Silverio Blasi, non potendo portare la troupe i macchinari sul Le Havre, dove si svolgo i tre quarti della vicenda, ha trasposto la medesima più economicamente nella vicina (e sotto un certo aspetto misconosciuta) Bordighera, alternando riprese con gli interni girati in studio a Torino. Nulla dello spirito del racconto verrebbe comunque compromesso. Una dichiarazione regista sostiene che le due città, Le Havre e Bordighera *«Sono molto simili»* poiché entrambe oltre medesimo c'è *«La stessa attenzione puntata sul privato»*.

In questa prima puntata (la seconda andrà in onda medesima ora) facciamo conoscenza Liana, giovane vedova, e Pietro, giovane sensibile da poco laureato in e pronto affrontare la professione.

La trama ci porta in casa di lui, lasciando stare per un momento Liana, e incentrando la sua attenzione Augusto, padre, gioielliere in pensione, sulla dolce e quieta madre Luisa, sul fratello Gianni, da poco laureato in legge, pratico e posato quanto Pietro è sognatore tormentato. Muore l'ingegner Marescalchi, vecchio amico di casa del quale i ragazzi hanno solo un vago ricordo, e Gianni si ritrova improvvisamente inaspettata- erede di tutta la ingente sostanza, scoprendosi ricchissimo e chiedendosi perché.

Mentre tutti fanno baldoria, il medico condotto si lascia sfuggire commento parlando Pietro, che comincia intuire qualcosa prova a parlarne la redivivа Liana. Il dubbio si fa strada, anche perché Gianni ha i capelli rossi (come l'ingegnere defunto) e nessuno in casa li ha.

Recuperata una vecchia fotografia di Marescalchi (gliela dà madre con riluttanza) Pietro nottetempo fa un esperimento accostandola al viso del fratello. E ha più dubbi.

Rai-Rete 3

ORE 19,30

«Psychè». E' un film inchiesta di Mari- Di Bartolo (con la regia di De Donà) avente soggetto il ricco panorama della psicoterapia torinese. Col- in scenografie fantasiose, vagamente surreali, vedremo affilare, intervistati, i protagonisti «Torino psicoterapica»: Gian Giacomo Rovera, Franco Granone, Sergio Levi, Mario Fulcheri, Augusto Romano, Mario Ferrero, Eugenio Calvi (consigliere nazionale della società di psicologia scientifica, scelto quale supervisore e «moderatore» — dietro le quinte! — dell'inevitabile confronto tra medici psicologi che fa da impalpabile sfondo al film).

L'idea base è apparentemente quella intervistare esponenti delle principali correnti psicoterapeutiche circa il rapporto medico-paziente così dare al telespettatore strumenti per orientarsi; in realtà il terapeuta, indagatore di professione, risulta a sua volta indagato dall'attenzione dell'autrice, che in anno di interviste preparatorie riuscita al momento dell'«azione» a rendere espressivi talora indifesi i volti analisti, psicologi, ipnoterapisti di chiarissima fama, inermi fronte all'obiettivo (alla macchina da presa, il raffinatissimo Bruno Ratti).

SEGNALIAMO — FILM SUL VIDEO

Retequattro

ORE 20,30

Hair, Usa, musicale 1979. E' il film dei ritardi. Ritardo programmazione perché da un mese ogni settimana Rete lo annunciava per il martedì successivo rimandandone ogni volta messa in onda, e ritardo nella sua stessa produzione perché il cui era tratta la pellicola aveva furoreggiato a Broadway dodici anni prima a lungo andare se n'era persa anche l'eco.

per essere cotto mangiato in pieno fervore contestazione, *Hair* parlava Vietnam, di renitenza alla leva, di amore, e alternative — si sarebbero chiamate hippie — ai tradizionali sistemi di vita.

Il discorso, ripreso nel '79 aveva sapore di revival, ma il regista Forman (cecoslo- naturalizzato americano, autore di *Taking off*, *Qualcuno volò sul nido del cuculo* e *Ragtime*) riuscì a confezionarlo con abilità da far dimenticare date e riferimenti, regalando al pubblico grande musical con bellissime coreografie, bravi attori piacevoli intermezzi musicali. Fra questi ultimi due rimasero celebri: si tratta di Aquarius e Let in the sunshine. Fra gli attori invece, a parte John Savage che era noto regista Nicholas Ray che una particina generale militarista, tutti gli altri erano conosciutissimi. Williams (che sarebbe poi diventato *Principe della* e *Dempsey*) fu preso a Broadway mentre recitava in *Grease*, Annie Golden mentre militava nel complesso The Skirts, Ray perché giocava a poker con il co-sceneggiatore, un'altra ragazza perché ebbe la fortuna di incontrare Forman facendo la in un motel.

Il film ebbe comunque fortuna musical originale, che a Broadway vantò repliche, ed ebbe edizioni in tutto mondo (in Italia nel '69 con Teo Teocoli, Loredana Renato Zero sconosciuti protagonisti). A Forman critica pubblico riconobbero comunque il merito aver saputo fondere nostalgia, numeri musicali perfetti e immagini una splendida New York.

Rai-Rete 2

ORE 20,30

La mia legge, Francia, drammatico 1973. Attenzione finale che forse deluderà i più esigenti. Attenzione anche alla Signoret, che l'attrice peggio invecchiata della storia del cinema (qui 52 anni non ha più nulla dei tratti incantevoli tempi *Casco d'oro*), ma è anche una di quelle che film dopo film hanno saputo raffinare la propria recitazione che la critica mancò definire «sublimi». Delon vicino a lei è in pratica inesistente, e protagonista regala da sola alla pellicola conferendole tristi atmosfere care cinema francese, nostalgie per la Resistenza, toni dimessi sensazione di generale dissoluzione. Chi guarda il film per arrivare a tutti i costi al colpevole, come già detto, aspetti comunque colpi di scena esplosivi.

DOVE ANDIAMO STASERA IN CITTA'

DA PRAGA

con Gloria Lanni

I CONCERTI

AUDITORIUM, 21, per la rassegna «I martedì dell'Auditorium», concerto dell'organista Arturo Sacchetti. programma musiche di J.S. (Toccata fuga in minore BWV 913-Preludio e Fuga in do diesis minore BWV 849 dal Clavicembalo Ben Temperato, parte I, Preludio e Fuga in bemolle minore BWV 867 dal Clavicembalo Ben Temperato, parte I, Fantasia Cromatica e Fuga. Trascrizioni di Max Reger. Ciaccona dalla Partita n. 2 in re minore BWV 1004 per violino solo, Trascrizione di Matthey), Busoni (Fantasia contrappuntistica, Trascrizione di Helmut Bornfeld), Karg-Elert (Passacaglia e Fuga sul nome B-A-C-H op. 150).

Arturo Sacchetti, nato a Santhià, partecipa alle maggiori manifestazioni ita- ed estere dedicate all'organo. Svol- attività didattica attualmente ricopre la cattedra di Conservatorio «S. Cecilia» Roma. Dirige anche Coro da camera della Rai di Roma.

Pubblico: appassionati, amanti della musica.

Durata: due ore circa.

Prezzi: posto unico, lire mila; ridotti lire 2 mila.

PICCOLO REGIO (Associazione Musicale Riky Haerteli), 21, I Musici di Praga (Gloria Lanni, pianoforte; Luigi Sagrestano, direttore) in concerto. Musiche D.V.M. Puccini (Concerto in bemolle per pianoforte e orchestra), A. Dvorak (Serenata in mi maggiore op. 22), P.I. Tchaikovsky (Serenata in maggiore op. 48). Il complesso dei Musici Praga è nato dall'unione di componenti dell'Orchestra di Radio Praga, della Sinfonica Fok di Praga e dell'Orchestra del Teatro Nazionale. Invitati a tenere concerti in tutto mondo, hanno suonato sotto la bacchetta di direttori celebri e di fama.

Nel mese scorso hanno effettuato tournée in Francia in Svizzera con il violinista A. Grumiaux partecipando importanti festivals internazionali.

Lanni, diplomatasi quattordi- Conservatorio S. di Roma, in Ungheria vince il «Primo Premio Bartok». Si perfeziona poi all'Accademia F. Liszt Budapest sotto guida di Z. Kodaly, ottenendo a pieni voti e lode i titoli accademici di Concertismo Musica d'Insieme. Viene poi invitata da A. Benedetti Michelangeli un corso perfezionamento. Vince il Speciale d'Interpretazione al Doppio Concorso Internazionale Liszt-Bartok Budapest ed premiata al F. Busoni di Bolzano.

Suona in tutta Europa, registrando in varie occasioni per le televisioni locali. inciso rara interpretazione del Mikrokosmos di per la quale le è stata conferita un'alta onorificenza dal capo dello Stato ungherese, presso il Teatro Alla Scala, per contributo creativo conoscenza del sommo autore del mondo.

Luigi Sagrestano, in Jugoslavia, ha studiato flauto e pianoforte Roma e Zagabria, dove si è diplomato presso l'Accademia di In seguito ha studiato composizione e direzione presso la Scuola di Musica di Stoccarda. Ha diretto in Paesi europei americani collaborando con prestigiose orchestre.

TEATRO — Ore 20, «Lulu», di Alban Berg (edizione integrale in lingua originale). Maestro concertatore direttore d'orchestra, Zoltan Pesko. Regia, Yuri Ljubimov. Scene e costumi, David Borovskji. Assistente alla regia, Boris Stetka. Movimenti coreografici, Susanna Egri. Orchestra del Teatro Regio. Personaggi e interpreti: Lulu, Carole Farley. La contessa Geschwitz, Carmen Gonzalea. Una vestiarista, studente ginnasiale e, groom, Sharon Moore. Il professore di medicina, Giovanni Sala. Il pittore, un negro, Oslavio Credico. Il dottor Schön, il direttore del giornale, Jack lo Squartatore, Deter Weller, Alwa, Jean Van Ree. Un domatore, un atleta circo, Boris Bakow, Schigolch, Andrew Foil- Il principe, cameriere, il marchese, Nicola Tagger. Il direttore del teatro, il banchiere, Alfredo Giacomotti. Il commissario polizia, un clown, Guglielmo Mulasso. Una quindicenne, Susanna Rigacci. La madre, Ruta. Una arredatrice, Yukiko Ueda Maccari. Un giornalista, Curiel. Un domestico, Giovanni Savoiardo.

Pubblico: appassionati, amanti della musica lirica.

oltre le tre ore.

Prezzi: posto unico. 13 mila.

ACCADE

TUXEDO, via ore 21,30: «New Wave Now», con le ultime novità da Los Angeles. Durante serata estrazione di magliette Tuxedoestate. Ingresso, lire

LA SEDE PROVINCIALE di Torino (via Magenta del **Centro Ufologico** per lo studio della fenomenologia Ufo (C.U.N. Casella Postale n. 62, 10100 Torino) cerca testimoni fenoluminoso visto nel cielo torinese la sera di lunedì giugno, garantendo l'anonimato chiunque ne faccia richiesta. Cun è un'associazione privata scopo di lucro, che ha per oggetto lo studio scientifico degli Ufo (oggetti volanti identificati), raccogliendo sistematicamente le segnalazioni d'avvistamento avvenute in

CHARLIE CHAPLIN, via Passo Buole 153, 21, concerto Enzo Longo Wayne Tooker. Ingresso libero (consumazione obbligatoria).

CINEMA

MOSTRA del cinema indipendente Usa 1979-'83. Club, via Principe Amedeo 5/a. 17: «Before the Nickelodeon», Charles Musser (1982, bianco nero e colori, 60', versione originale); «Brooklyn Bridge», di Ken (1982, colori, 58', versione originale). Ore 19: morte» (Death Race 2000), di Paul (1975, colori, 79', versione italiana). Ore 21: «Camaleonte», Jon Jost (1978, colori, 90', originale sottotitoli italiani). Ore 23: «Anno la morte» (replica).

Cinema Romano, Galleria Subalpina. Ore 16,30, 18,30, 20,30, 22,30: Flamingos», di John Waters (1973), colori, 95', versione originale con sottotitoli italiani).

Questa mostra vuole essere una panoramica il più possibile completa delle tendenze attualmente in atto cinema americano prodotto di fuori dei grandi circuiti. Cinema a basso costo, s'intende, mai al di sopra dei 500 mila dollari, quasi sempre molto, molto al di sotto. cinema che però negli Anni Ottanta sfugge a identificazioni, catalogazioni, formule definite, etichette onnicomprensive.

Per accedere alle proiezioni è sufficiente la tessera d'associazione al Movie Club (tessera annua, lire 5 mila). Per coloro che sono soci è disponibile un tesserino d'iscrizione alla rassegna in vendita presso 1000 lire alla cassa.

biglietti: ingresso alle proiezioni delle 17 e delle 19 o delle 18,45: lire mila; ingresso alle proiezioni delle 21, e 0,30, lire 4 mila; l'ingresso alle proiezioni delle ore 15 è gratuito. L'ingresso a tutte le proiezioni del cinema Romano costa 4 mila.

Per ogni film disponibile all'ingresso informativa. Sarà messo in vendita a prezzo scontato il catalogo della rassegna.

In seguito al rinvio dell'apertura del cinema Charlie Chaplin (ex Punto Due) e visto il grande della rassegna, le proiezioni proseguono anche al cinema Romano. Tutti i proiettati questa in versione originale con sottotitoli in e saranno vietati ai minori di 18 anni. Tutte le proiezioni previste nella sala Charlie Chaplin sono abolite. Proseguiranno regolarmente proiezioni al Movie Club, in via Principe Amedeo 5/a. ulteriori informazioni tel. 544.077.

PUBBLIMARKET

LA TUA AUTO USATA VALE ALMENO UN MILIONE. COME.

Basta avere un'automobile usata, anche usatissima, purché funzionante e regolarmente intestata, e decidere di cambiarla con uno dei tanti modelli Citroën disponibili (eccetto la BX). L'auto verrà valutata minimo un milione e per quella nuova sono possibili rateizzazioni (con riserva di accettazione da parte dell'Istituto di Finanziamento). Non è un gioco, ma una proposta seria.

DOVE.

Presso tutti i Concessionari e presso tutte le Officine e Vendite Autorizzate Citroën.
E le Succursali Citroën di Milano e Roma.

QUANDO.

~~Solo dal 1 all'11 giugno.~~ PROLUNGATA FINO AL 18 GIUGNO.

PERCHE'.

La Citroën vuole agevolare tutti coloro che vogliono rinnovare la propria auto, e che hanno il problema del basso valore del loro vecchio usato, dando inoltre la possibilità di scegliere tra una vasta gamma di modelli: 2CV - DYANE - MEHARI (600 cc), ACADIANE furgone (600 cc), LNA (650 e 1100 cc), VISA (650, 1100 e 1360 cc), GSA (1300 cc), CX (2000, 2400 e 2500 Diesel).

CITROËN

CITROËN e TOTAL

RASSEGNA | Cinematografie

IL TRIANGOLO

una specialità thailandese

DAL NOSTRO INVIATO

PESARO — *Una delle novità assolute della mostra internazionale del nuovo cinema è costituita dalla presenza della produzione thailandese: opere d'indubbio interesse benché altalenanti tra la schiettezza e l'approssimazione, notizie sconcertanti che giocano a smentirsi l'una l'altra.*

Il primo film della storia, Madamigella Suwan, finanziato dall'americano Henry McRay nel '22 e interpretato unicamente da esponenti della nobiltà e funzionari del governo. Per una ventina di anni i film furono pochissimi e gli attori pessimi (si girava per il piacere dell'arte, così si può dire, e la figura stessa del produttore risultava difficile da catalogare). Nell'ultimo benevolo film prima dello scoppio della guerra si vedevano contadini thailandesi allegramente i loro campi indossando cappelli e stivali di fabbricazione occidentale quando da sempre essi lavorano a piedi nudi e straccetto indosso. Con gli Anni Quaranta l'idea del lucro è diventata il contrario l'unica valida nella cinematografia di Bangkok e registi celebrati Songsri e Kounavudhi, applauditi a Pesaro, stentano persino a farsi prendere sul serio. Quando infine recentemente la sezione nazionale dell'Ocic, l'ufficio cattolico del cinema, ha premiato con medaglia anche film thailandese, inserti in parecchi e domandarsi perché un'organizzazione religiosa dovesse occuparsi pellicole.

Tuttavia, in coincidenza con il raddoppio della tassa d'importazione sui film stranieri, dal dicembre '76 la produzione locale ha acquisito straordinaria importanza (150 titoli all'anno non sono che terzo delle richieste avanzate dai 700 cinematografi). Argomenti e stilistiche lasciano il tempo che trovano. Amore e violenza funzionano bene, divi e cantanti fanno pregare per prestare la loro immagine. Finalmente viene abbozzato minimo quando si affronta vita del Paese nella prima metà del secolo. Ma, commenta sarcastico il critico Antony Amalanathan, il meglio è rappresentato triangoli amorosi, questi ultimi una specialità locale che offre permutazioni combinazioni varie.

Ebbene, in un simile panorama avido e ottuso, spiccano personaggi notevoli che un subitaneo calo delle presenze a Pesaro ha premiato nella misura dovuta. Il sangue Supan è un kolossal storico che ha visto impegnate équipes delle università di Bangkok e Rangoon, con «si gira» protratti per undici mesi e accumulo senza pari di materiale filmato. Alle spalle di questo impegno eccezionale si trova una amata monarchia, la Cherdchai che ha per emblema l'elefante, il quale simbolo di sua maestà Pumipholad, felicemente regnante.

Il regista Songsri firma classico esempio di melodramma fondato su nobili sentimenti e animato da comportamenti memorabili. Siamo nel 1765 e le truppe birmane occupano facilmente territori di frontiera perché i thai sono pacifici impreparati. Mang Ratho, comandante dell'ala destra, tratta i prigionieri bestie e viene condannato morte dal comandante in capo. costui si trova costretto a prendere la medesima decisione nei confronti di suo figlio Mang Rai che ha avuto pietà prigionieri assetati da tempo ha dato il suo cuore all'appassionata «nemica» Duangchan.

I pochi thailandesi, saputo che morto l'unico loro interlocutore umano, preferiscono morire subito combattendo e assaltano con armi legno, in novantanove, i 40 mila del-l'esercito birmano armati di carabine colubrine. La bella Duangchan guida suo popolo verso l'eternità e da allora il sangue Supan significa unità e onore.

Nel film, girato artifici di filtri di flou provetto operatore Kawee Kiattinan, la luminosità dell'ambiente sembra dare smalto agli atti e alle figure. I due innamorati, che tralasciando il cognome si chiamano Paipote e Lalana, vibrano d'una tale bellezza battono secondo tale onore che a tratti commuovono. La sensazione passa presto, in fondo anche la Thailandia guarda alle lunghe serate televisive degli altri continenti, però grido che la ragazza rivolge agl'infelici connazionali («Se dobbiamo essere libertà, combattiamo moriamo insieme») non ha lasciato indifferente nessuno.

Con trenta lungometraggi all'attivo, il regista Luk E-san Vidit Kounavudhi si permette di scegliere saltuariamente temi convenzionali: Luk E-san è omaggio alla regione nord-orientale oggi interessata a grande cambiamento economico e che per secoli si è opposta con tenacia povertà e alla siccità. Il regista conosceva di persona quella realtà, aveva mai partecipato alle sue risate e si era mai commosso alle lacrime.

«Lo scrittore cinese Lu Xun — *ha ricordato Kounavudhi presentando il film* — ci consigliò di scrivere con i nostri piedi. Seguii il suo consiglio e marciai attraverso terre della regione E-san. Appena in tempo perché mi resi conto che quella era l'ultima occasione lavorare all'adattamento del libro di memorie di Kampoon. Fra quattro cinque sarà impossibile girarvi un film del genere perché la regione è stata conquistata dai nuovi metodi di vita con una rapidità sorprendente e la meravigliosa musica popolare dell'E-san sarà soffocata dal rock'n'roll».

Così Kounavudhi si soffermerà una famiglia, un villaggio, su terra. Gli usi antichi spiccano mirabolanti nell'immediatezza del e l'incessante lotta per il pasto quotidiano si materializza in interminabili appostamenti per intrappolare un uccellino, contese con formiche coleotteri per divorarne le minuscole uova, collettive alla mangusta. L'alternarsi di motivi comici attenua la presa della vicenda, fusione due motivi ha solo nell'episodio vecchio ubriacone che, mascherandosi da fantasma, spaventa ricche superstiziose donne d'un commerciante vietnamita che gli abbandonano i loro secchi colmi di roba buona.

E ancora Cherd Songsri, dopo l'afflato epico sangue di Supan, tenta la commedia drammatica. In Puen e Paeng *due sorelle contendono con buffe peripezie l'amore dell'attraente orfano Lorr. Quando ci si rassegna al lieto fine con il trionfo della più sbarazzina, eccola morire per un incidente seguita dall'innamorato che si getta mani e piedi legati nel canale che irriga villaggio. L'ambientazione non va oltre gli Anni Trenta. I discorsi seri sulla so- contemporanea vengono rimandati.*

Forse in passato c'era persi- una maggiore disponibilità in questo senso: pochi sanno che un lungometraggio del '40 — Il re degli elefanti bianchi — *venne realizzato in lingua inglese per concorrere disinvoltamente alla sezione letteratura per la pace del Premio Nobel.*

Piero Perona

L'attrice scomparsa non recitava dal '42

NORMA SHEARER

una diva tutta dolcezza

SHEARER CON L'OSCAR VINTO '30 PER «LA

LOS ANGELES — *E' morta Norma Shearer, diva le più acclamate degli Anni Trenta. Aveva 78 anni.*

Era nata nel Canada, Montreal, giunse a Hollywood quando aveva diciannove anni: partì zero con i soliti ruoli routine, modella fotografica, comparsa. Era lievemente strabica ma assai affascinante e piaceva ai registi e al pubblico. Sposò Irving Thalberg, il grande produttore (ricordate «Gli ultimi fuochi» di tratto romanzo di Fitzgerald?), che trasformò la semplice ragazza di provincia in eroina dolce inquieta.

Nel 1930 ottenne l'Oscar per l'interpretazione di La divorziata. *Nel '32 è la protagonista* Strano interludio *(dalla commedia di O'Neill); nel '36 trionfa* Romeo e Giulietta *accanto al mitico Leslie Howard. Altri successi:* Maria Antonietta *(1938),* Donne *(1939),* Idiots delight *(1939) girato accanto a Clark Gable.*

Norma Shearer abbandonò le nel 1942, a trentotto anni.

IN PRIMA | «L'ultima sfida» all'Ambrosio

GIAPPONE

e altre cartoline

TOSHIRO

L'ULTIMA di Frankenheimer, Toshiro Mifune, Glenn Drammatico, americano, a colori (Cinema Ambrosio).

Anni fa von Sydow, tradendo Ingmar Bergman per interpretare che western, così si giustificò: «*Finora mi dedicato a passare alla storia, adesso faccio un po' di soldi*». Dev'essere lo stesso spirito che da tempo Toshiro Mifune, leggenda vivente del cinema giapponese, imboccato la via americana. legittima, ma potrebbe almeno evitare i film nei quali, come in questo si fanno fare la caricatura di se stesso.

Trama — Eccolo infatti, in kimono spadone, addobbato da moderno. E' fratello di un cattivissimo industriale cui, per ragioni che allo spettatore occidentale francamente difficile comprendere, si disputa da tutta la vita il possesso di due storiche spade famiglia.

Mentre il vecchio circonda e si serve killer prezzolati, con e mitra, il buono replica un allevamento di aspiranti samurai, che passano il tempo schermando scalciando. questi introfola al soldo del fratello malvagio: ma vuole per passare, redento, dalla parte di Mifune. arriva così *showdown* finale, dove sarà proprio l'americano, ormai samuraizzato, ad aver ragione dell'infame spaccandolo in due dall'alto al con la durlindana, come si fra quel popolo gentile.

— Più che storia di guerrieri sopravvissuti, poteva *Yakuza* di Pollack, sembra invece un'e- in bella copia dei tanti del filone Kung fu Kendo. Niente insomma che valga la pena visto, se fosse per il piacere sottile di ritrovare sprazzi lo sguardo di pietra Nostro. Mentre quel che si stenta credere reggere la baracca sia John Frankenheimer, già direttore riconosciuto talento.

a. dg.

Bastian Contrario II°

cucina con Amore e Fantasia

i Nuovi Menu
tel 69.68.388

"Menu leggeri e digeribili secondo lo stile "Nuova Cucina Piemontese." Bastian Contrario è primo, fra tutti i ristoranti torinesi, ad usare il forno speciale e convezione-vapore che permette di cucinare con pochissimi grassi.

OGGI al DORIA

IL CAPOLAVORO DI WARREN BEATTY

IL PARADISO PUO' ATTENDERE

WARREN BEATTY JULIE CHRISTIE JAMES MASON
CHARLES GRODIN DYAN CANNON BUCK HENRY VINCENT GARDENIA JACK WARDEN

ORARIO: 16,40 - 18,40 - 20,40 - 22,40

Rete UNO

13,30 **Telegiornale**
14 — **Squadra speciale Most Wanted: L'uomo Sam**, telefilm
14,50 **Armando Savini e la or- concerto.** Musicale
15,30 **Grazie, non fumo,** documenti. Seconda puntata. *In onda per serie «Colloqui sulla prevenzione» Il programma è imperniato sui rischi connessi al fumo. Il ciclo cerca di richiamare l'attenzione sull'aumento consumo tabacco sui pericoli che questo aumento comporta*
16 — **Gli antenati,** cartoni animati
16,20 **Tg1 obiettivo su...,** attualità
17 — **Tg1**
17,05 **Le avventure Scooby Doo,** cartoni animati
17,30 **I fachiri,** documentario. Quinto episodio
17,50 **Happy Magic,** programma di musica leggera, telefilm, varietà e circo presentato Sammy Barbot.
18,50 **Trapper: Un padre fortunato,** telefilm. *Jake viene ricoverato per una frattura, ma durante gli esami preliminari salta fuori la presenza di un'insospettata malformazione cardiaca. Gonzo vorrebbe operarlo, ma Jake sa decidersi. Tra l'altro ha appena appreso di in procinto di diventare padre*
19,45 **Almanacco giorno dopo**
20 — **Telegiornale**
20,30 **Tribuna elettorale:** Conferenza stampa del partito radicale
21,25 **Nostra madre,** sceneggiato liberamente tratto da «Pierre Jean» Guy de Maupassant. Con Walter Ricciardi, Maria Fiore. Regia di Silverio Blasi. Prima puntata. *Un'eredità inaspettata sconvolge serenità di una famiglia. Un vecchio morendo lascia tutto al minore di due fratelli. Il maggiore s'insospettisce*
22,30 **Telegiornale**
22,40 **Fantasy,** musica- vedere. *Ospite della puntata è Branduardi. cantante presenterà il suo nuovo brano «La giostra». Video di Edie Grant, degli OMD e di Michael Jackson*
23,30 **L'articolo genuino,** documenti. Quinta puntata. *Il programma sui falsi e le contraffazioni affronta oggi un tema popolarissimo: quello delle collezioni di francobolli. parla delle possibili truffe cui guardarsi i collezionisti meno esperti*
24 — **Tg1**

Rete due

13,30 **Tribuna elettorale**
13,40 **Verso tecnologie,** documenti. Prima puntata: Tecnologie per i trasporti
14 — **Tandem,** per i ragazzi
14,15 **Playtime,** giochi
14,40 **Doraemon,** cartoni animati
15,10 **E' troppo strano,** spettacolo curiosità
15,40 **Videogames,** giochi
15,50 **Doraemon,** cartoni animati
16 — **Reparto corse,** varietà
17 — **Il mago Merlin: I due volti di Zac,** telefilm. *Zachary si trova ad affrontare una delicata questione: Leo, suo grande amico, ha bisogno di una testimonianza che gli eviti cinque giorni di sospensione, mentre Merlin lo vuole a tutti i costi in tribunale — lo stesso giorno alla ora — per smascherare un truffatore. Alexandra gli suggerisce di trovare un sosia e Zachary con l'aiuto libro magico costruisce un perfetto alter ego. Quello che non immagina è di dato vita una copia cattiva di se stesso*
17,30 **Tg1 flash**
17,35 **Simpatiche canaglie,** comiche Hal Roach.
17,55 **Panta,** cartoni
18,15 **Alfonso Aberg,** cartoni animati
18,40 **Tg2 sportsera**
18,50 **Il transatlantico paura,** sceneggiato. Con Telly Savalas, Jean Pierre Aumont. Seconda puntata. *Il transatlantico è stato completamente isolato seguaci del reverendo Dunleavy e ogni comunicazione col resto del mondo impossibile. Solo Billy, figlio dello scrittore, riesce miracolosamente a mettersi in contatto con un'amichetta radioamatrice grazie una ricetrasmittente che si era portata dietro tenuta nascosta*
19,45 **Tg2**
FILM 20,30 **La mia legge,** di Jean Chapot, con Alain Delon, Simone Signoret. Francia drammatico 1973
22 — **Tg2**
22,10 **L'altra** documenti. *Prima di due puntate che lizza l'impressionante emigrazione che avviene dalla Cuba di Castro agli Usa parte di intellettuali artisti, la maggior parte quali vive ormai fuori dall'isola*
23,10 **Tg2 stanotte**

Rete tre

18,25 **L'orecchiocchio,** quasi un quotidiano tutto di musica
19 — **Tg3**
19,30 **Pelké,** documenti. *Chi si occupa di psicanalisi a Torino? Quali sono differenze diverse scuole? Come si trova un bravo operatore del settore? Queste le domande a cui risponde la trasmissione attraverso gli interventi di rappresentanti delle diverse scuole psicanalitiche torinesi* — intervallo avventure sottomarine
20,05 **Grassano a trent'anni l'inchiesta sulla miseria,** documenti
20,30 **Tg3 ore speciale**
21,30 **In quarantaseiesimo Maggio Fiorentino:** Olmi, Piavoli, Monicelli e il Trittico pucciniano. *Ugo Buzzolan intervista tre uomini di cinema che affrontano per la prima volta la lirica col trittico pucciniano composto Tabarro, Suor Angelica e Gianni Schicchi*
22,30 **Tg3**
23,05 documenti
23,30 **Da Napoli: pallanuoto,** gonale internazionale

Montecarlo

14,30 **Victoria Hospital,** sceneggiato
15,50 **Astuzia per astuzia,** sceneggiato, Mario Carotenuto, Martinelli. Regia Mario Cajano. Prima puntata — *Un avvocato frequenta abitualmente un albergo di classe dove si ritrova lentamente coinvolto una storia di ricatti*
17,25 **Il ritorno dell'Ape Magà,** toni animati
18,15 **Medici «Il piatto funghi»,** telefilm. Prima parte
18,40 **Notizie - Bollettino meteorologico**
18,50 **Shopping,** guida agli acquisti presentata da Paola Protasi
19 — **Telemenù,** ricetta giorno e utilissimi consigli di cucina presentati da Wilma De Angelis
19,30 **Gli sono affari,** quiz
20 — **Victoria Hospital,** sceneggiato
FILM 20,30 **Gente allegra,** di Victor Fleming, con Spencer Tracy, Hedy Lamarr, John Garfield. Usa commedia 1942
22 — **Feeling,** giochi, storie e personaggi insieme con sentimento. Varietà - **Notiziario - Oroscopo - Bollettino meteorologico**

Italia1 (Antenna Nord)

Can. 58-41; 23-70-25

14 — **Adolescenza inquieta,** sceneggiato
FILM 14,30 **Viva le donne,** di Aldo Grimaldi, con Little Tony, Gino Bramieri. (Italia, commedia, 1970)
16,30 **Bim Bum Bam,** per i ragazzi: **I Superamici,** cartoni animati
18 — **La grande vallata,** sceneggiato
19 — **La bionica,** telefilm
20 — **Soldato Benjamin,** telefilm
FILM 20,30 **Il terzo giorno,** Jack Smight, George Peppard, Elizabeth Ashley. (Usa, giallo, 1966) — *Intricato giallo con Peppard nei panni di un industriale terribilmente gret- in stato confusionale dopo un incidente stradale. Gli dicono che ha ucciso l'amante, la moglie lo respinge, la polizia lo maltratta, il cugino cerca di togliere dalle mani le redini dell'azienda. Alla fine lui vede di nuovo chiaro, e cerca mettere le cose a posto salvando anche la vita della moglie*
22,40 **Thriller,** telefilm
23,55 **Made in Fiat,** attualità
0,10 **Poliziotto di quartiere,** telefilm

Canale 5 Canali 61-32; 50-69-36

13,30 **famiglia americana,** telefilm
FILM 14,30 **La calunnia,** di William Wyler, con Merle Oberon, Miriam Hopkins, Joel McCrea. (Usa, drammatico, 1936)
16,30 **per giorno,** telefilm
17 — **Raph Supermaxieroe,** telefilm
18 — **Diff'rent — Harlem contro Manhattan,** telefilm
18,30 **Popcorn,** musicale
19 — **Tutti** telefilm
19,30 **Kung Fu,** telefilm
FILM 20,25 **I giganti mare,** di Michael Anderson, Gary Cooper, Charlton Heston. (Usa, avventuroso, 1959) — *Una na- viene fatta naufragare per riscuotere il premio dell'assicurazione. La colpa viene data al primo ufficiale che per verità ha quasi perso la vita nel tentativo salvarla. Con l'aiuto vecchio lupo di mare l'ufficiale schera gli autori della truffa. Duello finale con gli arpioni*
22,30 **Prima pagina,** interviste segretari di partito. In studio: Mario Capanna
23,30 **La grande di Canale 5**
FILM 0,30 **Un'arma in casa,** di Ivan Nigy, con Sally Struthers. (Usa, drammatico, 1981)

Retequattro (Telestudio)

Canali 24-45

14 — **Ciranda de Pedra,** sceneggiato
FILM 14,45 **Il deportato,** di R. Siodmak, con Martha Torens, Jeff Chandler. (Usa, drammatico, 1950) — *Espulso dagli Usa torna alla città natia per organizzare un furto. Non por- a termine i progetti criminosi perché si innamorato della donna che intendeva derubare. Anzi, affronta gli complici che ci provano lo stesso*
16,30 **Flo,** cartoni animati
17 — **Ciao,** cartoni animati
18 — **Superbook** cartoni animati
18,30 **Buck Rogers,** telefilm
19,30 **Chips,** telefilm
FILM 20,30 **Hair,** di Milos Forman, John Savage, Annie Golden. (Usa, musicale, 1979) — *Claude deve arruolarsi fra i marines e andare in Viet- A New York conosce Sheila e innamora perdutamente. Un amico, George, gli consente di rivederla e si sacrifica per lui punto arruolarsi suo posto parti- (e morire) per Vietnam. Splendido musical*
22,40 **Italia parla,** attualità
24 — **Sport e sport**

il meglio alla radio

UNO (FM 92, 1)

13,35 **Master.** La musica giorno per giorno
14,30 **Pararadio.** radiofonica ideata e condotta da Ombretta Colli
15,03 «Oblò» Lino
16,30 **Il Paginone.** Rotocalco a Giuseppe Neri
17 — Tonino Ruscitto presenta **Globetrotter.** Viaggio nel mondo dei 33 45 giri
18,30 **Check-up per Vip.** Programma di Lucio Lironi e Lucia- Sterpellone
19,30 **Radiouno Jazz '83.** Appuntamento con Nunzio Rotondo
20 — **I venti Il sipario:** Il teatro anglo-americano fra i secoli 1850-1915 Marcello Sartarelli
21,03 **Wonderland.** Viaggio nel mondo di Stevie Wonder. Programma di Giuseppe Barbieri Sigfrido Melchiorre
21,30 **segreta.** Alla ricerca dei protagonisti in ombra
22,27 Audiobox: **Copyright 9.9,** di Gigi Caramiello e Guido Piccoli

DUE (FM 95.6)

13,40 Francesco Vairano presenta **Sound-Track**
15 — **Fanfan la Tulipe,** di Pierre Gilles Veber. Traduzione e adattamento radiofonico Belisario Randone
15,42 **Concorso per regionali**
16,32 **Festival!** Programma di cinema, teatro, radio, televisione e musica raccontato Turi Vasile Lucio Favaretto
16,32 **Il giro Sole.** Voci del mondo delle lettere, delle arti e delle scienze
21 — **Nessun donna...** Appuntamento serale con melodramma
21,30 **Viaggio la notte.** Poesie e prose scelte da Maria Luisa Spaziani
22,50 **Radiodue 3131 notte.** Programma d'intrattenimento in diretta

TRE (FM 98,2)

12 — **Pomeriggio musicale** cura Paolo Donati
15,30 **Un discorso,** cura Pasquale Santoli
17,30 **Spazio Tre.** Musica attualità culturali presentate da Galateria
21,40 **Ferruccio** Quartetto n. 2 in re minore op. 26
22,40 documenti persone **La prostituta sacra,** di Mauro Bolardi
23 — Claudio Fasoli presenta **Il jazz**

Svizzera

18 — Programmi per i giovanissimi
18,50 Disegni animati
19,05 Agenzia Rockford, telefilm «Gioco di prestigio»
19,55 Il Regionale
FILM 20,40 L'oro nel cemento, di Nelo Risi, con Giampiero Albertini e Roberto Maggini
21,45 Martedì sport
22,55 Qui Berna. Cronaca delle Camere Federali

Capodistria

14 — Confine aperto. Trasmissione in lingua slovena
17,35 La scuola: Cultura e natura «La tentazione del nuovo», documentario, 2ª parte
18 — Salut, champion, telefilm «Ciclismo»
19 — Orizzonti
19,45 Con noi... in studio
FILM 20,30 La ragazza di Amburgo, di Yves Allegret, con Hildegarde Neff, Daniel Gelin, Jean Lefebre
21,55 Vetrina vacanze
22,25 La morte in faccia, documentario

G. R. P. (Antenna 3)

Canali 66-42-20

14,10 I rangers della foresta, telefilm
FILM 14,30 Una ragazza da sedurre, di Michael Gordon, con Rock Hudson, Leslie Caron. (Usa, commedia, 1965) — *Avvocato francese perde la causa perché il suo affascinante avversario conquista la donna giudice. Ammirato gli propone di conquistare la figlia zitella*
16,30 Ginguiser, cartoni animati
17,15 L'ultimo indizio, telefilm
18 — Bonanza, telefilm
19,05 Almanacco storico del Piemonte
19,25 10 domande a... di Gianni Bisio
19,50 Chi è? (l'altra faccia del candidato) a cura di Guido Paglia
20,30 In diretta dallo Studio Uno: Bingoo. Tombolone musicale e premi condotto da Renzo Villa, con il Quartetto Cetra e Ciuffo di Didi Perego
FILM 1 — Ragazza nuda assassinata nel parco, di Alfonso Brescia, con Robert Hoffman, Irina Demick. (Italia, giallo, 1972) — *Agente assicurativo che indaga sulla morte di vecchio miliardario, è in realtà il vero assassino che si è vendicato dell'anziano criminale di guerra*
FILM 2,30 100 km al minuto, di Mario Mattioli, con Vivi Gioi, Nino Besozzi, Antonio Gandusio. (Italia, commedia, 1939) — *Due amici inseguendo una ragazza per restituirle la borsetta, finiscono in un laboratorio scientifico e sono costretti ad entrare in un razzo diretto su Marte. Il viaggio, per uno sbaglio, dura poco, ma il successo è assicurato*
FILM 4 — Il mago e la strega, di Gioacchino Liberatti. (Italia, cartoni animati, 1975) — *Raccontato attraverso la tecnica dell'animazione, la storia eroticomica di una strega che per tornare bella e giovane deve accoppiarsi con un nano*
FILM 5,30 Gli occhi del horror, di Gerry Levy, con George Sanders, Maurice Evans. (Gran Bretagna, fantascienza, 1969) — *Paracadutisti in esercitazione sono rapiti da extraterrestri*

Videogruppo

Canali 52-54; 57

FILM 13 — L'uomo che doveva uccidere il suo assassino, di Eddie Dawncon, con Tom Tyron, A. Jones. (Usa, giallo, 1969) — *Nipote d'affari ruba allo zio preziosa barra d'uranio e vende il maltolto a un losco individuo. Quindi temendo di essere tradito lo avvelena, ma questo prima di morire gli spara e lo uccide*
15,30 Tempo di cinema
16 — I cartoni animati di Hanna Barbera
16,30 Conan, cartoni animati
17 — I cartoni animati di Hanna e Barbera
18 — Calcio mondiale brasiliano
19,30 Il 30 minuti
20 — Anche i ricchi piangono, sceneggiato
FILM 20,30 Il Secolo, di Howard Hawks, con Carrol Lombard, L. Barrymore. (Usa, commedia, 1934) — *Un impresario lancia in teatro un'attrice sconosciuta facendole ottenere il successo, ma la donna lo abbandona per dedicarsi al cinema. La ritroverà su un treno di lusso e per farla ritornare con lui si fingerà perfino morente*
22,30 Kronos telefilm

Nuova Manila

Canale 44

FILM 14 — La battaglia segreta di Montgomery, di John Guillermin, con John Mills, Cecil Parker. Gran Bretagna 1958
15,30 Il contenitore. Spazio varietà
18 — Vecchio Piemonte
19 — Una donna, telefilm
20 — Quinta con Myda. Rubrica di cartomanzia
20,30 Le [illegible] di *cartomanzia
assie, telefilm
— Malù donna, telefilm
22 — Scontatissimo con Gianni Liboni e F. Audero

Sesta Rete

Canale

FILM 15 — Bullet, un proiettile per di Hiromichi Korikawa, con Yuza Kayama. Giappone drammatico 1968
FILM 17 — Lo [illegible]tro di Edgar Poe, di Mohy Quandour, con Mary Graver, Mario Milano. Usa horror 1972
19 — Realtà e opinioni, dibattito
20 — Animali, documentario
FILM 21 — Cacciatori di lupi, Usa avventuroso
FILM 23 — Emmanuelle, l'infedele, di J. F. Davy, con Oriane Paquin. Francia erotico 1975

Quartarete

Canali 22-35; 23

FILM 14 — Il leone di Amalfi, di Paolo Francisci, con Vittorio Gassman, M. Vitale. avventuroso 1950 — *Roberto il Guiscardo si impadronisce la di Amalfi. Il figlio del vecchio governatore vuole vendicare il padre*
15,30 I grandi personaggi, cartoni animati
16,30 Dr. Wedmann, telefilm
17 — La lampada di Aladino, cartoni animati
17,30 Mixage. Programma di filmati musicali a richiesta
18,30 Ultraman, telefilm
19,30 famiglia intraprendente, telefilm
20 — Tele Match Ball
FILM 20,35 Il giustiziere, di E. Dmytrych, con George Kennedy, John Mills. Gran Bretagna drammatico 1975 — *Tecnico della Nato, assolutamente scoprire una pericolosa banda di criminali. Un capello è l'unico indizio*
22,30 L'evo di Eva, telefilm
FILM 23 — Commandos in azione, di M. Golan, con A. Murphy, G. Sanders. Usa poliziesco 1968 — *Fisico nucleare appartenente alla Cia, è spedito in Egitto per impedire la realizzazione di un missile*

Telecity

Canali 63-38-36

FILM 14,15 Cerimonia segreta, di Joseph Losey, con Elizabeth Taylor, Robert Mitchum, Mia Farrow. (Gran Bretagna, drammatico, 1969) — *Una prostituta si affeziona a fare da madre a una ragazzina dall'oscuro passato. La difende dalle [illegible] patrigno e giunge ad ucciderlo quando la ragazza muore avvelenata dai barbiturici*
16 — The Rookies, telefilm
17 — Viva, spazio tv per ragazzi di cartoni animati
19,30 Skag, telefilm
FILM 20,25 Baciamo le mani, di Vittorio Schiraldi, con Agostina Belli, Arthur Kennedy. (Italia, drammatico, 1973) — *Sicilia, per ottenere il controllo di alcuni terreni edificabili, si scontrano cosche mafiose. Viene ucciso il figlio di un capo e questo chiama un boss dall'America per avere «giustizia»*
22,10 Ispettore Regan, telefilm
FILM 23,10 Il testimone, di Pierre Mocky, con Alberto Sordi, Philippe Noiret. (Italia-Francia, drammatico, 1978) — *Pittore romano è indiziato per la morte della sua modella*
0,50 Movie'on, telefilm

Quinta Rete

Canale 47

14 — Perry Mason, telefilm
15 — D... come donna. Rubrica
16,30 Woobinda, telefilm
17 — Gayalugger, cartoni animati
17,30 Il [illegible] Billy telefilm
18 — Corruptora, telefilm
19 — Sport e sport
19,30 Daikengo, cartoni animati
20 — Pancione, cartoni animati
20,30 Strogoff, di Carlo Gallone, con Curd Jürgens, Sylva Koscina, G. Page. (Francia, avventuroso, 1956) — *Lo straordinario complicato viaggio da Pietroburgo alla Siberia, di celebre e coraggioso corriere*
22,15 Il cacciatore, telefilm
23,15 Le guerriere dal seno nudo, di Terence Young, con A. Johnston, L. Paluzzi. (Usa, avventuroso, 1974) — *Antiope, neo regina delle amazzoni, instaura un regime rigidissimo e indottrina sue al più rigoroso femminismo*
0,45 La [illegible] i villeggianti, di Antonio Grimaldi, con Aldo Giuffrè. (Italia, commedia, 1980)

Rete A

Canali 31-62-33

14,30 Simon Templar, telefilm
FILM 15,30 La mia vita per tuo figlio, di William Dieterle, con Robert Cummings, Lisabeth Scott. Usa drammatico 1950
17,45 Charlotte, cartoni animati
18,45 Furia, telefilm
19,45 Anche i [illegible] piangono, sceneggiato
20,15 Fai in [illegible] ad uccidermi... ho freddo!, di Francesco Maselli, con Monica Vitti, Jean Sorel. Italia commedia 1968
22 — Simon Templar, telefilm
FILM 23 — [illegible] rovescia, di Roger Pigaut, con Jeanne Moreau.

Tele Subalpina

Canale 46

14,30 Ufo 2, cartoni
FILM 15 — Alto comando, operazione uranio, di Joe Parker. Usa avventuroso 1958
FILM 16,30 Grisby, con Jean Gabin. Francia avventuroso 1954
18,30 Audiovisivi
18,40 Conan, cartoni animati
19,50 La famiglia Smith, telefilm
FILM 20,20 10 [illegible]ni da salvare, di Flavio Calzavara. musicale 1953
FILM 22,30 West Front, di G. W. Pabst, con F. Kampers, G. Diessel. Usa guerra 1930

Videouno

Canali 53-39-26

13,25 Mickey Rooney, telefilm
14,15 Il colosso di Roma, con Gordon Scott. Italia storico 1964
15,50 Obiettivo comune
18,45 Datemi un
18,45 Bianca, telefilm
19,30 panchina. Rubrica sportiva
20,15 I pionieri di Algoa Bay, telefilm
FILM 21,40 orme di Scaramouche, con Manfred Krug. Germania commedia 1978
22,20 Dentro la

Primantenna

Canali 27-44-38

12,05 New York Press: operazione Gotan. Gran Bretagna avventuroso 1964
13,50 Notizie
14,30 Fumetto in tv, telefilm
15 — Rubrica bricolage
15,30 Suspense, telefilm
18,30 Il mondo animali, telefilm
20 — I racconti dell'impossibile, telefilm
20,30 Gli investigatori, telefilm
21,30 Speciale Piemonte: cronache di
23 — Aggiudicato a... Teleasta

Telemalta

Canali 41-60-37

FILM 14 — Il sogno di Zorro, con Franco Franchi e Ciccio Ingrassia. Italia commedia
16,10 Supertrain, telefilm
17 — I cavalieri di Re Artù, telefilm
FILM 17,30 Uomini e lupi, di George Wagner, con Movita, John Corral. Usa avventuroso 1938
FILM 20,30 Il giorno, di Jack Smight, con George Peppard, Elizabeth Ashley. Usa drammatico 1965.
FILM 23 — I terribili sette, di Raffaello Matarazzo, con Stefano Conti, Patrizia Canevari. Italia commedia 1963

Studio Nord

Canali 21-56;

14 — Capitani coraggiosi, di Victor Fleming, con Spencer Tracy, John Carradine. Usa drammatico 1939
FILM 16,15 Il Cruya, di R. Vernay, con Pierre Renoir, Henry Duflos. Francia turoso 1945
18,30 Trider G7, cartoni animati
19,05 Giorno dopo giorno
FILM 20,30 La dama di Chu Ki, di William Nigh, con H. Hubert. Usa drammatico
FILM 23 — Il sogno di Laura, di G. Selsizer. Olanda drammatico 1981

Telecupole

Canali 64-57; 21

FILM 14 — Christian De Sica. Italia commedia 1976
16 — I forti Forte Coraggio, telefilm
16,30 Laverne e Shirley, telefilm
17,30 Vicki il vichingo, cartoni animati
18 — Il amico film
19,25 Tris d'assi, telefilm
20,30 Laverne e Shirley, telefilm
21 — Un marito campagna, commedia
FILM 22,30 La dei pio con William Elliot, Vera Ralston, Usa avventuroso 1947

Canale 68

Canali 68-57

14 — Natura selvaggia, documentario
15 — L'oggetto misterioso, gioco a premi
15,30 commando, telefilm (1° episodio)
FILM 20,30 I cinque della vendetta, di Aldo Florio, con Guy Madison, Monica Randall. Italia western 1966
22 — le elezioni
23 — Dolly Francia erotico

STAMPA SERA

CRITICA		PUBBLICO	
Capolavoro	★★★★★	Eccezionale	●●●●●
Ottimo	★★★★	Successo	●●●●
Favorevole	★★★	Consensi	●●●
Discusso	★★	Discordi	●●
Mediocre	★	Scarso	●

JESSICA [redacted] «POSTINO» ALLO [redacted]

PRIME [redacted]

Ambrosio (c. Vitt. Emanuele 52, Tel. 547.007) Lire 4500
L'ultima sfida, di John Frankenheimer, con Toshiro Mifune (Usa-Colori) — Giapponese esperto nelle arti marziali e con un alto senso dell'onore, si scontra con i principi e le abitudini del mondo occidentale. Non viet. **Avventuroso**
16,10; 18,10; 20,15; 22,25 ★/●●●

Ariston (v. Lagrange 31, Tel. 548.147) Lire 4500
Sulle orme della Pantera Rosa, di Blake Edwards, con Peter Sellers (Usa-Colori) — Ritornano le avventure dello sprovveduto commissario in lotta perenne con il diabolico ladro dell'enorme e prezioso diamante. Non viet. **Poliz. comico**
16,40; 18,40; 20,40; 22,40 ★★/●●●

Arlecchino (c. Sommeiller 22, Tel. 587.196) Lire 4500
Un'età da sballo, di Elo Pannacciò, con Karina Hanser, Stefania Rossi, Gloria Bozzola, Stephen Vadim (Italia-Colori) — Bellissima adolescente seduce un amico di papà prendendosi gioco dei suoi sentimenti. Viet. 14 **Commedia**
15,40; 17,25; 19,05; 20,45; 22,30 **Non recensito**

Augustus (p. C.L.N. 248, Tel. 538.714) Lire 4500
CHIUSO PER LAVORI

Capitol (v. S. Dalmazzo 24, Tel. 540.605) Lire 4500
Violenza carnale in un carcere femminile, con Laura Gemser, Gabriele Tinti (Italia-Colori) — In un penitenziario femminile violenze fisiche e morali sono all'ordine del giorno. Carceriere astuto sceglie belle prigioniera. Viet. 18 **Drammatico**
16,40; 18,40; 20,40; 22,40 **Non recensito**

Centrale (D'ESSAI, v. C. Alberto 27, Tel. 540.110) Lire 4000
La traviata, di Franco Zeffirelli, con Placido Domingo, Teresa Stratas (Italia-Colori) — La celebre opera di Giuseppe Verdi interpretata da due grandi cantanti e trasportata fedelmente sugli schermi. Non viet. **Opera lirica**
16,15; 18,25; 20,35; 22,40 ★★/●●●

Cristallo (v. Gotto 5, Tel. 850.71.00) Lire 4500
CHIUSO PER LAVORI

Doria (v. Gramsci, Tel. 542.422) Lire 4500
Il paradiso può attendere, di Warren Beatty, con Warren Beatty, Dyan Cannon, Julie Christie (Usa-Colori) — Giocatore di foot-ball americano, morto prematur[redacted]te, [redacted] in terra miliardario. Non vietato **Commedia**
16,40; 18,40; 20,40; 22,40 **Riedizione '79**

Gioiello (v. C. Colombo 31, Tel. 500.760) Lire 4500
L'ombrello bulgaro, di Gerard Oury, con Pierre Richard (Francia-Colori) — Attore che interpreta la parte di un killer, viene assoldato a sua insaputa dalla mafia per uccidere davvero. Non vietato **Comico**
16,30; 18,30; 20,30; 22,30 ★★★/●●

Ideal (c. Beccaria 4, Tel. 541.523) Lire 4500
Inseminoid, (Un tempo nel futuro), di Norman J. Warren, [redacted] Robin Clarke, Jennifer Ashley, Stephanie Beacham (Usa-Col.) — Ennesima possibile proposta per un mondo futuro, fatto di tecnica e disastri nucleari. Viet. 14 **Fantascienza**
16,30; 18,05; 19,30; 20,55; 22,30 ★/●●●

Lilliput (v. XX Settem. 15 bis, Tel. 537.100) Lire 4500
Tootsie, di Sidney Pollack, con D. Hoffman, J. Lange (Usa-Col.) — Complicazioni sentimentali di un attore, che in cerca di scrittura accetta di travestirsi da donna. Ottiene il successo ma non riesce più a liberarsi di questo ruolo. N.V. **Commedia**
15,45; 18; 20,15; 22,30 ★★★/●●●●

Lux (Gall. S. Federico, Tel. 541.283) Lire 4500
CHIUSO PER LAVORI

Nazionale (v. Pomba 7, Tel. 518.888) Lire 4500
CHIUSO

Olimpia (v. Arsenale 31, Tel. 532.448) Lire 4500
Tootsie, di Sidney Pollack, con D. Hoffman, J. Lange (Usa-Col.) — Complicazioni sentimentali di un attore che in cerca di scrittura accetta di travestirsi da donna. Ottiene il successo ma non riesce più a liberarsi di questo ruolo. N.V. **Commedia**
15,45; 18; 20,15; 22,30 ★★★/●●●●

Reposi (v. XX Settembre, Tel. 531.400) Lire 4500
I diavoli, di Ken Russell, con Vanessa Redgrave, Oliver Reed (Usa-Colori) — In un convento, madre badessa e le sue suore sono in preda al demonio. Un prete, che finirà bruciato, aggrava la situazione. Viet. 18 **Drammatico**
16; 18,10; 20,20; 22,30 **Riedizione '75**

Romano (Galleria Subalpina, Tel. 510.145) Lire 4500
Mostra del Cinema Indipendente Usa (1979-1983): **Pink Flamingos**, di John Waters, con Divine. Viet. 18. Versione originale con sottotitoli italiani; ore 16,30; 18,30; 20,30; 22,30

Studio Ritz (v. Acqui 2, Tel. 830.821) Lire 4500
La scelta di Sophie, di Alan J. Pakula, con Meryl Streep, Kevin Kline, Peter McNichol (Usa-Colori) — Ultime interpretazione di Meryl Streep, con cui l'attrice americana ha vinto l'Oscar quale migliore attrice protagonista. **Drammatico**
17,30; 20; 22,30 ★★★/●●●

Vittoria (v. Roma 356, Tel. 541.789) Lire 4500
L'aereo più pazzo del mondo... sempre più pazzo, di Ken Finkleman, con Robert Hays, Julie Hagerty, Lloyd Bridges, Chad Everett (Usa-Colori) — Continuano le stravaganti vicende del folle aereo e del suo equipaggio. Non viet. **Commedia**
16,40; 18,40; 20,40; 22,40 ★★/●●●

PROSEGUIMENTI

Acapulco (v. Donizetti 5, Tel. 651.264) Lire 3000
OGGI CHIUSO

Ambra (v. C. Salute 77, Tel. 287.197) Lire 3000
CHIUSO IN ATTESA [redacted] VERIFICA DELLA COMMISSIONE PROVINCIALE [redacted] VIGILANZA. PROSSIMA RIAPERTURA

Arco-Inc. (c. Pr. Oddone 31, Tel. 484.821) Lire 3500
Ad Ovest di Paperino, di Alessandro Benvenuti, con i Giancattivi (Athina Cenci, Alessandro Benvenuti, Francesco Nuti) (Italia-Colori) — Due sfaccendati salvano una donna dal suicidio e iniziano con lei un viaggio surreale. Non viet. **Commedia**
20; 22,30 ★★/●●

Faro (v. Po 50, Tel. 832.214) Lire 3000
Mare mare mare voglio di..., di Michel Vocoret, con Charlotte Walior, Yves Thuillier, Emmanuel Karsen, Jean-Luc Azra (Francia-Colori) — Gruppo [redacted] adolescenti trascorrono al mare pazze e divertenti [redacted] Non viet. **Commedia**
20,45; 22,30 **Non recensito**

La Perla (c. De Gasperi 36, Tel. 584.791) Lire 3500
Il verdetto, di Sidney Lumet, con Paul Newman, Charlotte Rampling, Jack Warden, James Mason (Usa-Col.) — L'avvocato Frank Galvin, impegnato in un'indagine oscura, ha ancora una chance per risolvere il caso. Non viet. **Drammatico**
17; 19,30; 22 ★★★/●●●●

Massaua (p. Massaua 9, Tel. 785.903) Lire 3000
[redacted] CHIUSO

Massimo (v. Montebello 8, Tel. 878.061) Lire 3000
Lo squalo, di Steven Spielberg, con Roy Scheider, Robert Shaw, Richard Dreyfuss (Usa-Col.) — Colossale pescecane bianco che terrorizza una spiaggia atlantica, è inseguito senza tregua da tre ardimentosi. Non viet. **Drammatico**
20,15; 22,30 **Riedizione**

TEATRI

TEATRO REGIO: ore 20, Turno Familiare 2 Lulu di Alban Berg, direttore Zoltan Pesko.
TEATRO REGIO, biglietteria p.zza Castello 215, vendita abbonamenti Concerti del Regio - Estate 1983. Ore 10-12; 15,30-19 (escluso il lunedì).
RAI - I MARTEDI' DELL'AUDITORIUM: 7° concerto - Questa sera ore 21. Organista Arturo Sacchetti. J. S. Bach: Toccata e fuga in re minore; Preludio e fuga in do diesis minore; Fantasia Cromatica e Fuga; Ciaccona dalla Partita n. 2 in re minore; Busoni: Fantasia contrappuntistica; Karg-Elert: Passacaglia e Fuga sul nome B-A-C-H op. 150. Posto unico L. 3000. Ridotti L. 2000 (ingresso libero per gli abbonati alla Stagione di Primavera).
AL VECCHIO PO: domani ore 21 recital di Pierre Granga. Inf. tel. 680.668 - 839.75.02.
ERSA: Danza contemporanea a cura di Carla Perotti. Iscrizioni anno scolastico '83-'84. Tel. 680.668 ore 16-19.
GIANDUJA MARIONETTE LUPI (tel. 530.238): vedi Musei.
NUOVO: Sono aperte le iscrizioni a Vignale danza '83. Inf. ore 15-19, tel. 680.669/8.
NUOVO - SALA VALENTINO: ore 21 esercitazioni aperte al pubblico del Centro di formazione teatrale diretto da Massimo Scaglione. Inf. tel. 655.552.

RITROVI

BELLE ARTI: 15,30-21 ballo liscio.
LA PERLA del VALENTINO (c. M. d'Azeglio, 3): ore 15,30 a 21 Roby.

SHAKER - PIANO BAR (via Cesare Battisti 3, tel. 532.492): Bernard Thomas, Silvana Dei, Sergio Sandrini.
SHAKER DISCOTECA: ore 21.
SIR FRANCIS DRAKE PUB (via Monginevro 82) (aria condizionata).

GALLERIE E [redacted]

ACCADEMIA ALBERTINA (via Accademia Albertina 6). Mostra «L'arte a Torino 1946-1953», a cura di Regione Piemonte, Provincia di Torino, Accademia Albertina. Dal 30 maggio al 17 luglio, tutti i giorni tranne il lunedì. Orario 9-12; 15-19.
ARTE ANTICA (L') (v. Volta 8): Stampe originali dal XV al XIX sec.
ARTE CLUB (Broffério 3, tel. 543[redacted]) colori al Luna Park.

rai I MARTEDI' DELL'AUDITORIUM
7° CONCERTO - Questa sera ore 21

Organista	ARTURO SACCHETTI
J. S. BACH	Toccata e Fuga in re minore
	Preludio e Fuga in do diesis minore
	Preludio e Fuga in si bemolle minore
	Fantasia Cromatica e Fuga
	Ciaccona dalla Partita n. 2 in re minore
BUSONI	Fantasia contrappuntistica
KARG-ELERT	Passacaglia e Fuga sul nome B-A-C-H op. 150

La celeberrima coppia riprende i concerti

Simon [redacted] Garfunkel: tour [redacted]

NEW YORK — Hanno 41 anni ma la loro voce ed il loro sound continuano a rimanere ineguagliabili. Parliamo di Si[redacted] and Garfunkel, il duo canoro forse più famoso del mondo che in luglio girerà l'America per presentare ai teenagers di ieri ed a quelli di oggi il meglio del proprio repertorio. E' la prima tournée di Simon and Garfunkel negli Stati Uniti dopo tredici anni. Un'estate che si preannuncia per il pubblico esaltante e che s'inizierà la prossima domenica nello stadio di Akron, uno dei venti prenotati per l'occasione, davanti a quarantamila spettatori.

Simon and Garfunkel, che cantarono e [redacted] insieme per dieci anni (erano gli Anni Sessanta), si ritrovarono, dopo undici anni di separazione, nel settembre del 1981 e da quel momento [redacted] nuovamente sulla cresta dell'onda. A sentirli quel giorno al Central Park di New York c'erano circa mezzo milione [redacted] persone. Da allora hanno cantato in Europa, Giappone, Australia e Nuova Zelanda.

La tournée americana [redacted] and Garfunkel toccherà, dopo Akron, Toronto, Pontiac, Chicago per concludersi il 3 agosto a Boulder nel Colorado dopo [redacted] fatto tappa a Dallas, Los Angeles e San Diego. [redacted] l'occasione per lanciare il nuovo album [redacted] due artisti, «Think too much», con dieci nuovi brani composti da Paul Simon. Per [redacted] futuro la «coppia» non fa programmi.

«Non abbiamo deciso niente, non abbiamo mai ipotecato il futuro» spiegano ad una voce.

CIRCOLO DEGLI ARTISTI: pers. Donato Carlino «Le sue città». Ore 16-20.
DAVICO: Clerici: Variazioni Tebane.
PIEMONTE ARTISTICO (Roma 264): 2ª Mostra Arti Figurative Dirigenti d'Azienda. Ore 15,30 - 19,30.
ROSARIA ARTE (877.387): S. Giannini.
SA (M. Vittoria 18): [redacted] contempor.

ASSOCIAZIONE PIEMONTESE [redacted] ARTE [redacted]
BERMAN: Alessandro Lupo.
DOCUMENTA: Gino Marotta.
GISSI (piazza Solferino 2, tel. 534.473): protagonisti italiani del XX secolo.
LA BUSSOLA (v. Po 9): personale di Giovanni Frangi.
LE IMMAGINI: Felice Casorati.
NARCISO: Asger Jorn.
PIRRA (c. Cairoli 32 - [redacted]. 877.344): cento opere di piccolo formato.
PIRRA CERAMICHE: Caffè, caffè,..., dal 4 al 18 giugno.

[redacted] (535.963): Campigli, De Chirico, De Pisis, Funi, Sironi.
VIOTTI (v. Viotti, 8): Leherb.

MUSEO DELLA MARIONETTA (S. Teresa 5, 530.238): ore 10-12; 15-18.
MUSEO NAZIONALE DEL CINEMA (Palazzo Chiablese): ore 10-12 e 15-18.

WORKOUT STUDIO
e radioflash 97.7
presentano al Palasport
venerdì 17-6 ore 21,15
MEN AT WORK
IN CONCERTO
Prevendite: Rock & folk - Odeon Arsenico & Breakfast - Charlie Chaplin - Calid - Arci

CINEMATOGRAFI

FUORI CITTA'

[redacted]
ROYAL: Hard sensation. V. [redacted].
CARMAGNOLA
MARGHERITA: Il signore della morte. V. 14.
[redacted]
[redacted] Pornografia viziosa. V. 18.
MONTANARO
[redacted] degli zombi.
[redacted]
SUPERGA: Aristocratica e perversa. V. 18.
[redacted]
HOLLYWOOD: [redacted] coppie particolari.
ITALIA: Hotel love.
RITZ: Cinque giorni un'estate.
SETTIMO
GARIBALDI: Sex hard core. V. 18.
VALPERGA
AMBRA: Il grande momento.
VENARIA
DANTE: La professionista porno.

ALTRE VISIONI

SELENE (corso Belgio 53, telefono 874.171): Vedi Luci Rosse

[redacted] (via Cigna 47, telefono 486.560): [redacted] CHIUSO - Domani **Dalla** [redacted] fu-[redacted]

NUOVO ODEON (via Venalzio 8, tel. 749.23.62) **All that jazz**, di Bob Fosse, ore 20,30-22,30 **Dramm. musicale**

[redacted] (via [redacted] 348, tel. 697.068): OGGI CHIUSO

ZONA CENTRO

ASSOCIAZIONE MOVIE CLUB (via Principe Amedeo 5/L, tel. 544.077): Mostra del cinema indipendente Usa (1979-1983): **Before the nickelodeon** (v.o.) di Charles Musser e **Brooklyn bridge** (v.o.) di Ken Burns ore 17; **Anno 2000 la corsa della morte** (versione italiana) di Paul Bartel, con David Carradine, Sylvester Stallone ore 19 e 23; **Camaleonte** (versione italiana) di Jon Jost ore 21. Ingresso L. 2000

CROCETTA - S. RITA - MIRAFIORI

SMERALDO d'ESSAI (via Tunisi 92, telefono 3299.827): **Il postino suona sempre due volte**, di B. Rafelson, con J. Lange, J. Nicholson, ore 20,20-22,30 **Giallo**

ADRIANO (v. Secchi 65, [redacted]. 587.715): [redacted] **commando**, di Val Guest, [redacted] Peter Fonda, Telly Savalas **Avventuroso**

VINZAGLIO (corso Duca Abruzzi 102, telefono 596.125): Solo grandi film: **Arancia meccanica**, di Stanley Kubrick. Viet. 18, ore 20-22,30. **Segnalato dalla critica**

[redacted]

[redacted] **D'ESSAI** (via Cibrario 88, tel. 749.2907): **Agente 007 operazione Moonraker**, di L. Gilbert, con Roger Moore, ore [redacted] 22,30. Ultimo giorno. [redacted]

Film segnalato dalla critica: **Arancia meccanica** (Vinzaglio)

LUCI ROSSE

ORFEO (piazza Carlina, telefono 839.6701): **Incontri porno** [redacted] **Loma**. Novità Usa. I° visione. Ap. 15 ult. 22,30

PRINCIPE (via Principi d'Acaja 45, telefono 749.6951): **Pornogola casalinga**. Novità Usa. Apertura 15; ultimo 22,30

MAFFEI (via Principe Tommaso 5, [redacted] 683.354): **I vizi morbosi di...**, (S.P.K. hard). Ap. 14,30 ult. 22,30

SELENE ON[redacted] [redacted]EN (corso Belgio [redacted], telefono 874.171): **La porno lesbo**. Ap. [redacted] ult. 22

[redacted]**INA** (corso Regina Margherita 123, telefono 530.885): **Dolly sesso biondo**, ap. 10; ult. 22

MILANO DOPPIA LUCE ROSSA (via Milano 8, tel. 530.265): Chiuso per lavori. Imminente riapertura con **Blue Porno Moments**

CINECLUB (via Fratelli Calandra 15, tel. 447.2688): Dalle 14,30 alle 24 continuato. **Lady Ficker**, novità assoluta. Ingresso riservato ai soci

METROPOL (via Principe Tommaso 6, telefono 650.5470): **Notti di fuoco per mogli in calore**, con Karen Pellan, Claudie Mehrl. Or. 14,30; 16; 17,40; 19,10; 20,40; 22,30. L. 4000

VITTORIO VENETO (piazza Vittorio Veneto 5, telefono 871.842): **Sexy gogo**. Apertura 15; ultimo 22,30

[redacted] (via [redacted] 16, [redacted]. 511.293): **Super** [redacted] **school**, Laura Levy. Ore 14,05; 15,45; 17,25; 19,05; 20,45; 22,30

MAIOR (largo Giulio Cesare 80, telefono 287.974): **Hollywood erotik sketch**. Apertura 15; ultimo 22,30

TORINO (via [redacted] 6, telefono 530.353): **Marietta porcellona di lusso**. (S.P.K. Hard novità) 14,30; 22,30.

DA FORTIN
si mangia in giardino
con MUSICA TUTTE LE SERE
via Damiano Chiesa 8 - tel. 241.672
(chiuso la domenica)

ASSOCIAZIONE MUSICALE
RIKY HAERTELT
PICCOLO REGIO
questa sera [redacted] 21
[redacted]
DI PRAGA
GLORIA LANNI, pianista
LUIGI SAGRESTANO, direttore
PUCCINI, DVORAK, TCHAIKOWSKY
Poltrona L. 8000 - Abbonati L. [redacted]
Inf. e pren. [redacted] 53.52.10

ULTIMISSIMA-BORSA | in ribasso | a pagina 25

Esami maturità - Le commissioni

Martedì 14 Giugno 1983

STAMPA SERA

Quotidiano d'informazioni - Torino, via Marenco 32 - Tel. (011) 65.651 - Codice di av- post. 10126 - Spedizione post. (gruppo 1/70) - Lire 500 (arretrati il doppio)

MARTEDI' 14 GIUGNO - ANNO 115 - NUMERO 158

Torino / Alle 8,30, svaligiata la boutique di oreficeria

BANDITI IN VIA GIOLITTI RAPINA 300 MILIONI

Tre legati e imbavagliati

MESSINA, IL PADRE E SIMONETTA CANATTA

TORINO — Rapina da trecento milioni, stamane alle 8,30, alla gioielleria «White Stone» di via Giolitti 8. Un colpo preparato con cura e tale da mettere ko il sofisticato sistema di sicurezza. Gli uomini d'oro hanno deciso di agire nell'unico attimo possibile: il proprietario, Gerardo Messina, 29 anni, accompagnato dalla segretaria, Simonetta Canatta, 19 anni.

Una volta entrati nei locali, i tre banditi hanno legato ed imbavagliato i malcapitati, ai sono fatti consegnare le chiavi riuscendo poi a ripulire del forziere. Nel frattempo è giunto in negozio anche il padre del Messina, Salvatore, 75 anni. E' stato subito immobilizzato e non ha potuto opporre alcuna resistenza.

La notizia (sussurrata, poi confermata) sconvolge gli ambienti politici liguri

Arresti clamorosi a Savona e Albissola L'ex presidente Teardo, la moglie, altri

E' candidato socialista alla Camera - L'operazione dei carabinieri scattata all'alba

ALBERTO TEARDO

ULTIM'ORA

— Terremoto, alla vigilia elettorale nel mondo politico ligure e savonese in particolare: da stamane, all'alba, è in corso una clamorosa operazione dei del gruppo Sa- ar- e nove persone legate, in o nell'altro, al partito socialista italiano. Tra i personaggi più noti l'ex presidente della giunta regionale e candidato Camera, Teardo. Con la moglie l'ex sindaco bissola Mare e presidente dell'autonomo popolari Borghi, comune Savona, architetto Massimo De Dominicis e Luigi Leo Capello, albergatore di Spotorno e presidente Savona Calcio.

Su l'operazione inquirenti e magistrati mantengono il più assoluto, ma la notizia è ormai per tutta la città e la regione. Non si conoscono i capi di imputazione

L'assessore De Dominicis è stato arrestato poco dopo le otto nel suo studio a Palazzo Comunale. Dapprima si è presentato un carabiniere in borghese e poi sono arrivati tre militi armati. L'ex presidente della regione, mancando un carcere a Savona, è stato portato nelle di sicurezza tre moglie è rinchiusa in quella di Sull'arresto dell'uomo politico non si hanno particolari. I militi comunque, lo avrebbero raggiunto nella sua abitazione di Albissola. L'operazione ha ovviamente suscitato scalpore in tutti gli ambienti e si può dire gettato nella costernazione la federazione savonese del psi sostenitrice e spalla del leader Alberto Teardo.

LUIGI LEO CAPELLO

MARCELLO BORGHI

Finora rilascia dichiarazioni ma tutti sono sicuri che situazione in breve tempo. A Palazzo di giustizia si susseguono gli avvocati chiamati ad assistere gli arrestati. Non si sa né dove né quando sentiti dal magistrato. le ricerche si parla di altri arresti altrettanto clamorosi. arresto sarebbe stato compiuto anche a Roma.

Nicolò Siri

L'Italia del '43
La quarta puntata
● DA PAG. 15 A 18

AUTOMOBILI DIVERSE
MASERATI
In Corso Turati 26 a Torino
Fiorauto

STAMPA SERA

CONCORSO
Panino è bello!

La migliore panineria è

.....

indirizzo .....

.....

Nome .....

Cognome .....

indirizzo .....

Città .....prov.....CAP .....
Aut. min. n. 4/244130

Heinz
57 varietà di salse

CINZANO

1. La Stampa indice, tra i lettori del quotidiano Stampa Sera un concorso a premi denominato «Panino è bello!».
2. I partecipanti dovranno indicare sull'apposito tagliando, che sarà pubblicato da GIOVEDI' 9 GIUGNO a GIOVEDI' 7 LUGLIO, esclusa la domenica, su «Stampa Sera» (edizione tabloid) il nome della panineria che, a loro giudizio, fa i migliori panini.
3. Fra tutti i tagliandi pervenuti entro lunedì 1° agosto, saranno sorteggiati complessivamente 15 premi:
   — dal 1° al 5°: n° 5 soggiorni per due persone, comprendenti i pasti e un pernottamento presso la Locanda dell'Angelo di Paracucchi a Sarzana (La Spezia), da effettuarsi il 17 e 18 settembre 1983.
   — dal 6° al 15°: n° 10 confezioni comprendenti ciascuna alcune salse Heinz con omaggio e 6 bottiglie di Sauvignon Crémant Cinzano.
4. L'Editrice La Stampa S.p.A. dichiara di rinunciare alla rivalsa dell'imposta sui premi nei confronti dei vincitori.
5. I vincitori saranno avvisati tramite pubblicazione su «Stampa Sera» e comunicazione al proprio domicilio.
6. Sono esclusi dal concorso i tagliandi ricavati da copia omaggio e i fac-simile, così come si intendono esclusi dalla partecipazione i dipendenti dell'Editrice La Stampa e i loro familiari.

Compilare, ritagliare e spedire a: STAMPA SERA - Promozione e sviluppo, via Marenco 32 - 10126 Torino oppure imbucare nelle apposite urne collocate presso il nostro Salone di via San Federico 41 o presso tutti i bar e paninerie aderenti nell'elenco che verrà pubblicato settimanalmente.

INFORMITALIA
ISTITUTO INFORMAZIONI
CONTROLLI - INDAGINI - INFEDELTA' - ESITO ASSICURATO
Corso Vittorio Emanuele 107 - Tel. 511.024 - Torino

ULTIMI GIORNI !!
LA MOQUETTE A PREZZO CHIUSO
VENDITA TOTALE PER CHIUSURA DEFINITIVA
MOQUETTES DELLE MIGLIORI MARCHE

Bouclé	da L. 14.000	L. 7.500 mq.
Velluto	da L. 17.000	L. 8.500 mq.
Disegnata	da L. 25.000	L. 13.500 mq.

e scampoli a non finire... quasi in regalo!

APPROFITTANE SUBITO!
TEXILFLOOR
CORSO FRANCIA 87 - COLLEGNO
Borgata Paradiso (a 100 mt. dal cavalcavia) Tel. 4111844

Si è ucciso in carcere uno degli incriminati di via D'Amuro

L'INCUBO DI QUEI 7 MORTI LO HA SPINTO AL SUICIDIO

Pino D'Amuri si è soffocato con un sacchetto di nylon a Cuneo - L'accusa era di omicidio plurimo - Il 21 dicembre erano morte sette persone nel crollo della casa

LA DANNEGGIATA DA PINO

D'AMURRI

Si è ucciso nel carcere di Cuneo Pino D'Amuri, uno dei presunti responsabili dello scoppio di via Tonello, che il 21 dicembre scorso provocò 7 morti. Il giovane, 24 anni, era accusato di omicidio plurimo: era uno dei titolari del minimarket *Conad*, al cui interno sarebbe scoppiato l'ordigno che fece crollare l'intero palazzo.

Il D'Amuri era stato collocato in una cella singola della casa di reclusione cuneese. Intorno alle 18,30 di ieri è stato trovato rantolante da un agente di custodia. Stretto al collo, un sacchetto di nylon che copriva interamente la testa e nel quale era stato fatto defluire il contenuto di una bomboletta da campeggio.

Subito trasferito in ospedale, il detenuto è deceduto durante il trasporto. Sulla dinamica del gesto è stata aperta un'inchiesta, affidata al sostituto procuratore Giraudo.

Pino D'Amuri era in carcere in quanto gli investigatori sospettano che all'origine dell'deflagrazione di via Tonello vi fosse un tentativo di ottenere il risarcimento dall'assicurazione.

Con lui sono in carcere Aldo e Roberto Arnone, i due fratelli che avrebbero aiutato il D'Amuri nell'impresa, e il socio d'affari Eliseo Decubellis, 44 anni.

Aldo Arnone, 44 anni, era stato trovato privo di sensi nel cortile della casa esplosa. I medici si erano subito accorti che le ustioni alle mani erano sospette: nessun altro tra le vittime aveva riportato queste abrasioni. Roberto Arnone, 42 anni, era in libertà provvisoria da poche settimane. Aveva fornito un alibi per la sera dell'attentato, ma nessuno dei testimoni indicati l'ha confermato.

Eliseo Decubellis, 27 anni, corso Casale 180, al momento del grave fatto era in viaggio verso il Sud, ma venne arrestato anch'egli per falsa testimonianza.

Pino D'Amuri, invece, due giorni dopo lo scoppio, scomparve da Torino. Venne rintracciato dopo molte ore, semiassiderato. Al giudice raccontò una strana storia: *«Stavo andando a trovare un amico a Cumiana e ho dato un passaggio a un giovane. Quello mi ha minacciato, rapinato del cappotto e rotto la macchina»*. Così, sarebbe rimasto nell'auto gelata tutta la notte tra il giovedì e il venerdì precedenti lo scorso Natale. Perché non ha chiedere aiuto? Avevo paura, disse. Ma su quelle ore, il mistero è rimasto fitto.

Finito in carcere, il D'Amuri tentò subito il suicidio. Venne salvato. Ieri, i soccorsi sono arrivati troppo tardi. L'incubo di quelle sette vite stroncate dall'esplosione non lo lasciava più vivere. Inoltre, Pino aveva sentito nostalgia dei familiari e dell'amico Eliseo. Aveva chiesto più volte che anche il padre fosse trasferito nel supercarcere di Cuneo, oppure che gli concedesse di raggiungerlo nella prigione dove è recluso. L'istanza non era stata ancora accolta.

Arriva Alfredo Bonavita capo storico dissociato

Parla dei sequestri Labate, Sossi e Amerio - «Mi dissocio perché la lotta armata è andata caratterizzandosi come terrorismo»

Al processo delle Vallette contro 62 uomini delle Brigate rosse si aspetta Alfredo Buonavita, l'unico del «gruppo storico» Curcio e compagni che si sia dissociato e abbia preso le distanze dal terrorismo. E' uno dei fondatori delle «Br». Nato a Borgomanero, era a Torino fra la fine del 1971 e l'inizio del 1972, poi è scappato in Svizzera perché i carabinieri di Milano lo cercavano e dopo qualche mese è tornato in Piemonte come clandestino. Era il tempo in cui la «banda armata» non aveva ancora pensato di ammazzare la gente che andava a lavorare.

In quell'epoca le Brigate rosse hanno sequestrato il sindacalista della Cisnal Antonio Labate (12 febbraio 1973), il dirigente della Fiat Ettore Amerio (10 dicembre 1973) e il giudice Mario Sossi (18 aprile 1974). I terroristi interrogavano le loro vittime. Labate racconta di aver avuto a che fare con un «intellettuale». Amerio c'era un «parlatore» che gli chiedeva una serie di notizie sull'azienda e di un «inserviente» che si occupava soltanto di riassettare l'alloggio. Indica fra i carcerieri un «laureato» che si informava dei processi in corso e delle inchieste di cui si occupava il magistrato e un «non laureato» che provvedeva alle pulizie.

Dice Alfredo Buonavita: «Quando partivamo per le azioni eravamo armati ma non mettevamo il colpo in canna. Quando abbiamo preparato il sequestro Labate abbiamo esaminato la possibilità che riuscisse a divincolarsi e a scappare». *Che cosa avrebbero fatto?* «Il "piano" prevedeva che lo si inseguisse a piedi. Senza sparare».

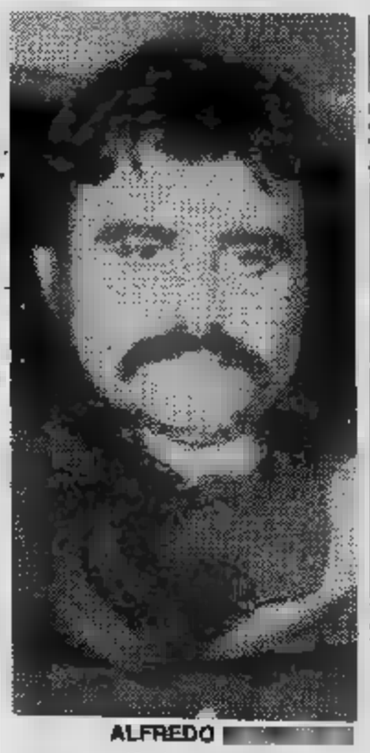
ALFREDO

Già in quel periodo parlare di «colpire fisicamente» qualcuno. «C'era un capo molto odiato, Fossat di Rivalta, che un compagno, Fabrizio Pelli, aveva proposto all'organizzazione come obiettivo da ferire, ma poi non se ne è fatto nulla». *Fossat è stato poi azzoppato dalle generazioni più giovani delle Brigate rosse: quelle che per sparare facevano venire gli scrupoli.*

Buonavita, operaio, fratello un ex consigliere comunista, otto anni di carcere già fatti e qualcuno da scontare in galera, ha preso le distanze dagli amici di un tempo. «La lotta armata è andata caratterizzandosi come terrorismo: è stato strumento ostile agli interessi proletari». *Non chiede sconti allo Stato: non vuole uscire dalla prigione prima di aver scontato per intero il suo debito con la giustizia.*

«Voglio però sdrammatizzare il clima di caccia alle streghe che si è creato — *ha aggiunto* — e nessuno soffrirà un solo giorno di galera per colpa mia. Dovrò ricostruire dei fatti e fare per forza dei nomi di compagni. E a citare gli indispensabili: quelli già arrestati e condannati a pene lunghissime. Immagino che questo basti e avanzi sufficiente a evitare la qualifica di "pentito" da parte della stampa e di "infame" da parte dei compagni». *E infatti gli ex un tempo l'hanno condannato a morte. Quando l'ha saputo Buonavita ha scritto a Panorama:* «Comincia l'estate: è un bel giorno per sapere della propria condanna a morte».

Aggiunge: «Perché mi avete privilegiato annunciandomi in anticipo le vostre decisioni? Sono, forse, più uomo di quelli che uccidete senza preavviso e a tradimento: giudici, avvocati o poliziotti che siano? O forse il vostro desiderio inconfessato è spaventarmi per tenermi zitto? Ma è così lasciatemi dire che siete ancora più asini di quanto pensassi».

Lorenzo Del

Mela rossa abusiva Il sindaco la multa

Lo ha annunciato Novelli in Consiglio comunale - Gli attacchini del pci non rispettano gli spazi

Il Consiglio comunale ha approvato, ieri sera, una parte della quantità di delibere accantonate in seguito allo scandalo delle tangenti. La ri- documenti in sospeso sarà esaminata stasera. Poi, i della sala rossa riprenderanno dopo le elezioni

Ordinaria amministrazione, dunque, per giunta monocolore pci. I socialisti, già avevano annunciato, hanno approvato gli atti elaborati dalla precedente maggioranza. Tenutasi seduta stasera il psi ritiene «*esaurito l'impegno per la governabilità*». A risultato elettorale acquisito si potrà capire meglio quale sarà il futuro del governo di Torino.

sera, dopo la commemorazione da parte del sindaco del professor Abrate, vicedirettore dell'Università Torino, si è discussa un'interrogazione presentata consiglieri democristiani Alberton, Zanetta. Polemicamente i consiglieri chiedevano al sindaco fosse partita da lui la disposizione al pci di «*affissare abusivamente manifesti elettorali in tabelloni municipali dislocati prossimità di scuole*».

sindaco ha risposto per rime, precisando che malcostume in periodo elettorale riguarda attivi- diversi partiti, non soltanto quelli comunisti. Alla domanda specifica di «*e le mele rosse?*» Novelli ha informato il Consiglio comunale che per quei manifesti (del pci) state emesse multe per una di milioni. avvertito le forze politiche di saldare eventuali conti in sospeso con il Comune per abusivi riguardanti precedenti elezioni. «*Diversamente* — ha aggiunto — *si procederà d'ufficio al sequestro cautelativo*».

I consiglieri dc Montanaro, Zanetta, Accattino, infine, hanno presentato un'interrogazione (che sarà discussa in una prossima seduta) su notizie riguardanti modifiche all'iniziale progetto di corso Marche.

I democristiani chiedono che sia sospeso l'appalto previsto i prossimi giorni; si in commissione il progetto aggiornato, particolare svincolo e sulla sorte degli attuali impianti sportivi; tranquillizzi la popolazione della zona.

Lettera o dialogo da costruire come prova di lingua straniera

Stamane secondo «scritto» dell'esame di licenza media - 31 mila candidati in provincia di Torino - Domani sarà la volta della prova di matematica

Secondo giorno degli esami di licenza per i 31 mila candidati della provincia Torino. Dopo il tema italiano oggi tocca alla prova di lingua straniera. La vecchia traduzione è stata abbandonata sin dall'anno scorso il varo della riforma: «traccia» che si sostituita alla versione classica ricalca gli schemi moderni insegnamento dell'inglese e del tedesco nelle scuole private per adulti. Dimostrare di conoscere regole grammaticali importante, lo è ancor più saper impostare un dialogo.

La ricchezza vocabolario, l'esercizio linguistico sostituiscono la prevelente conoscenza teorica. Peccato però che in molte scuole manchino laboratori minimamente attrezzati e che i docenti, in genere, continuino imperterriti ad impostare la lezione, rivolgendosi in italiano agli allievi e lasciando soprattutto rispondere loro in lingua madre. Ma anche qui si deve riconoscere che qualche avanti si è fatto.

Così come i programmi riformati due anni or sono, anche la prova di esame di lingua straniera verte sull'idea di un'esercitazione più attinente alla realtà. Il candidato, infatti, può scegliere tra lettera e la composizione un dialogo sulla base di traccia indicata professori.

Emerge che ai ragazzi si chiede soltanto dimostrare sapersi esprimere in inglese o in tedesco, ma anche di impostare ragionamento. Un conto è tradurre un dialogo e un altro costruirlo. Dovrebbe essere persino più divertente per i ragazzi. La lettera, poi, richiede elementi di interdisciplinarità, vero comune denominatore nuovi programmi

Parecchi insegnanti hanno faticato ad adeguarsi. La collaborazione, professione che storicamente, in Italia, ha posto il docente solo di fronte a se stesso e al capo di istituto (tutt'al più anche al collegio dei professori, ma solo nelle scuole più motivate dall'atteggiamento della maggioranza degli insegnanti) ancora ricerca.

Medie, l'11,9 per cento i respinti

I docenti ovunque lavoro per pistare scrutini. Diamo un altro elenco di risultati finora noti.

MEDIE — Giovanni XXIII 400 promossi, 15 bocciati; 296, 94; Fontanesi 318, 74; Alighieri 504, 71; 321, 56; Schweitzer 500, 67. In 15.439 scrutinati ad oggi i promossi l'88,10 per cento, i respinti l'11,90 per cento.

Nelle superiori i risultati molparziali.

ARTISTICO — Cottini 176 promossi, 119 rimandati, respinti. Primo liceo 202, 187, In totale per cento promossi 36,73 rimandati, 17,89 bocciati.

RAGIONIERI E COMMERCIALI — , 278, 119; Santarosa 78, 51; Sella 59, 30, 16; Burgo 155, 69, 89. In totale 52,08 cento promossi, 29,87 rimandati, 18,05 bocciati.

— Baldracco 152, 116, 126; Grassi 41, 17, 11; Guarrella 189, In per cento promossi, rimandati, 194 bocciati.

— Zerboni 196, 137, 210; 222, 141, 135. Lagrange 331, ; Paravia 76, 18. In totale 38,08 cento promossi, 32,12 per cento 29,80 bocciati.

— Cavour 271 (53,99 per cento) promossi, (10,36 per cento) rimandati, 179 (35,65 per cento) bocciati.

In tutte le scuole gli scrutini dovrebbero terminare questa sera. In alcuni casi, le operazioni proseguiranno per giorno. L'astensione dei che hanno aderito allo sciopero al blocco degli scrutini, indetto Coordinamento precari, in alcuni casi ha richiesto qualche tempo la sostituzione.

Non dovrebbe le operazioni lo sciopero Cisnal a partire da oggi per con i supplenti cui pagati i mesi estivi.

Cronache dal PSI

ALLOCCO ORNELLA ALLOCCO (candidata PSI n. 3) galvanizzata: «*Neppure quando operavo nel collettivo femminile socialista ero così partecipe. Forse sento particolarmente peso di fare parte della lista...*». Lunedì, appuntamento organizzato dall'AFI (Associazione Femminile Italiana) botta e risposta tra ORNELLA ALLOCCO e La Ganga per il PSI e le socie dell'AFI. I stati: aiuti per piccole imprese, giustizia fiscale politica socialista. Niente argomenti «femminili».

LA GANGA L'On. GIUSEPPE LA GANGA della Direzione PSI (candidato n. ha partecipato con SOLDATI (Senato, collegi di To Centro e Dora) ad incontro un'associazione dei pugliesi Torino. Prima dei temi politici, LA GANGA ha ricordato che «*i problemi dell'immigrazione acuiti, rispetto al passato, difficoltà economiche. L'associazionismo costituisce quindi anche un rafforzamento della solidarietà sociale*».

VIDEOGRUPPO ore 23,30
GIUSEPPE LA GANGA
PSI
con Roberto GERVASO
scrittore

Taccuino elezioni

● **DC** — Ore 15,30, Lu- Giovanni, Pronzato; 17,30, Pinerolo, Botta, Cavigliasso; v. Ludovico 14, Porcellana, Donat-Cattin, ; Pinerolo, Colombo, Martina; 18, Moncalieri, Porcellana, Montalera; 20,30, Settimo, Botta; Carignano, Montalera; 21, Pianezza, Bo- Seinasco, Bodrato; Vigone, Lega; Caiuso, Vietti, Botta, Baizardi, Cavigliasso, Colombo; 21,30, Montaldo Dora, Costamagna; 22, None, Lega; 23, Seinasco, Lega.

■ **PCI** — Ore 17,30, del Politecnico, «Nuove tecnologie, informazione, : quale futuro e la democrazia?». Intervengono: Valentino (presidente Csf), Lucio Libertini (pci), Carlo Marletti (docente sociologia). Ore 18, Unione Culturale, dibattito «La cultura, la metropoli». Interv Fiorenzo (pci), Giorgio (pci), (pci), Missiroli (direttore Teatro Stabile). 20,30, salone Iacp, su «La i quadri, i partiti». Intervengono: Napoleone Jarni (pci), Luigi (pri), Enzo Mattina (psi).

13, Venaria, Cromodora, Maiorano; 16,30, Seinasco, Manfredini 16,30-19 piazza Carignano «A tu per tu con il cittadino» Spagnoli, Birocci, Maiorano; 21, Pinerolo, Auditorium Comunale, su «La cultura è scuola?» con Lucio Pisani e Mariagrazia Sestero; 21,30, Big, dibattito-performance su «Le idee, spazi» intervengono complessi musicali.

● — Ore 13,15 Settimo, Pirelli, Mondino, Rega; 13,45, Materterro, Flandrotti; 18, di Commercio, dibattito ricevuta fiscale, La Ganga, Amato, Mattina, Imanori; 17,30, Orbassano, Salerno; 18,30, v. Germanasca 8/A, Flandrotti; Seinasco, Salerno; 19, v. Scotellaro, La Ganga; Orbassano, Mattina; 20,30, Volpiano, Enriotti; 21, Busoleno, Mattina, Vigliona; 21,30, sala «Du Parc», Mondino; 22,30, Moncalieri, v. Cavour 21, Enriotti, Amato.

● **PRI** — Ore 14,30, Mirafiori Carrozzerie, Ariolo. Omaggio edera: 9,30, Rivalta; 11, Cavour; 12, Villafranca. Ore 18,15, Ambasciatori, dibattito tra Bruno Visentini e Marcello (docente di diritto penale candidato dc). Introduce Ferruccio rio, del Popolo».

Sunia, Sicet e Uil Casa organizzano oggi, 18, in via Cernaia 40, un incontro sul tema: «Sette domande partiti . Intervengono: Vindigni (pci), Giuseppe La Ganga Giuseppe (dc).

● L'Aidda organizza oggi, alle 20, Jolly basciatori, «Pubblico e privato nell'economia oggi e prospettive». Interviene Bruno Visentini del pri.

● Il Gip dell'azienda sporti organizza, oggi, 17,30, in 14, un incontro su ministrazioni comunali nel quadro delle elezioni politiche». Intervengono esponenti dc Donat-Cattin, Porcellana,e Brustia.

Il presidente nione Industriale, Sergio Pininfarina, presenta oggi, 18, dell'associazione, imprenditori candidati. Partecipano: tissimo, Forchino, Fumari, Luisa Carello, Mazzonis, Luigi Rossi di Montalera, Angela Forapani, Bruno Visentini.

Ore 17-21, Vercelli, dotti; , Torino Endas, 21, Torino Casp, Malta; 21, Torino Iacp, Ariolo partecipazione Colaianni e 19,13, Telestudio, Gandolfi; 24, 5ª Rete, Gandolfi. Omaggio dell'edera: 12, Villafranca. 18, Vercelli, Associazione Commercianti Vercellesi, 57, Gandolfi; 21, Vercelli, Modo Hotel, A. Gandolfi.

■ **PDUP** — Ore 13,30, Pallanza, Magri, Franconi; 21, Omegna, piazza Municipio, Magri; 21, Vigliano Biellese, Festa de l'Unità, Franconi, Fasaino, Napoleoni; 21, Vercelli, c/o Salone S. Chiara, dibattito su alternativa, Albertinale.

● **PLI** — Ore 17, p. Castello, Nelrotti; 18, p. San Carlo, Morelli, Frankel; 18,15, p. Felice, Dolando; 18,30, v. Lagrange, Bastianini; Trofarello, Nelrotti; , Caiuso, ass. Ande, Cavallo, Casalraghi.

● **DP** — Ore 12,30, Fiat, Ala di Stura, Ini; 13-16, Simat, Cristofari (Lcr); 13,15, Sot, Merola; 16, lia, Franzoso (Lcr); 16,45, Settimo, Fermitalia, Calazza; 17, v. Garibaldi, Marcolungo.

■ **PSDI** — 18, Settimo, Nicolazzi, Carta, Genova; 18,30, Gruppo Finsider, Fenoglio; 21, Ivrea, Nicolazzi, Carta, Genova;

Oggi e domani

● Rotary Club Torino — Domani sera, 20 all'Hotel Sassi, per i soci del Rotary Club Torino Est, la professoressa Gisella Wataghin Cantino, professa in archeologia cristiana all'Università Torino, parlerà tema: «Tradizione e rinnovamento nell'archeologia contemporanea».

● Il Gruppo commerciale via Monginevro Cenis Cit-Turin, il patrocirconscrizione, indice «Concorso vetrine», dall'11 al giugno '83. I cittadini sono invitati a partecipare richiedendo la scheda voto ai negozianti di via Monginevro (tra corso Ferrucci p.za Sabotino), i quali metteranno a disposizione premi che sorteggiati durante la manifestazione chiusura il giugno dalle ore 16 alle 20 che si terrà nel largo compreso via Monginevro, via S. Paolo, via Vigone, c.so Ferrucci.

Domani, presso il Centro culturale Orbas- in via dei Mulini 1, si svolgerà il dibattito «*La riunificazione delle forze del lavoro. Il problema dei quadri, tecnici, impiegati*». Interverranno Walter Cerfeda, segretario generale aggiunto della Cgil piemontese e Vincenzo Mattina, candidato Senato della Repubblica nel collegio Torino Sud - Valle Susa. Presiede Guglielmo Cavalli

Università della Terza Età — Domani sera, alle ore 17, nell'Aula 1 del Politecnico (c.so Duca degli Abruzzi, 24) avrà luogo la Kermesse Kulturale realizzata dagli iscritti dell'Università della Terza coordinati Miniero.

RECUPERO ANNI
ABBREVIAZIONE DEGLI STUDI
SEZIONE DIURNA - PRESERALE - SERALE
MINERVA - LEONARDO DA VINCI
ORGANIZZAZIONE
TORINO - VIA GIOLITTI 33 - TEL. 832.503 - 872.347

ossola
PHILCO
TV - ELETTRODOMESTICI
3 ANNI GARANZIA
TORINO - Corso Vercelli 94 - Tel. 287021
CIRIE' - P.za S. Giovanni 1 - Tel.

Il provveditorato ha reso noto questa mattina la composizione delle commissioni

Tutte le commissioni di maturità

Classico

Prima commissione — Liceo Alfieri (sezioni A, B, E) - Presidente: Luigi Bracco (Einstein). Commissari: Manfredi Di Nardo (Gramsci, italiano), Vincenzo Paparo (Capizzi, Bronte: latino e greco); Anna Domenica Pompei (D'Azeglio: scienze umane); Al[illegible] Montino (Romita: fisica).

Seconda commissione — Liceo Alfieri (sezioni D, F, G) - Presidente: Angela Bertinotti (Silvio Italo Pallì, Casale Monferrato) - Commissari: Giuseppe Bellavia (Regina Margherita: italiano); Graziella Corda (D'Azeglio: [illegible] greco); Gioacchino Valvo (Corbino, Siracusa: [illegible] umane); Vitto[illegible] Borla (Majorana: fisica).

Terza commissione — Liceo Alfieri (sezioni C, A, B) - Presidente: Concetta Giglio Maria (Gargallo, Siracusa). Commissari: Ce[illegible] Verdecchia (Mercantini di Ripatransone, italiano); Maria Luisa Capella (D'Azeglio, latino e greco); Bruno Betto (Avogadro, Vercelli: scienze umane); Maria Gianasso (Liceo scientifico Nizza Monferrato, fisica).

Quarta commissione — Liceo Cavour (sezioni A, C, E) - Presidente: Giovanni Ferrero, Università [illegible] Parma) - Commissari: Giovanni Calogero (Borromini di Roma, italiano); Roberto Ricciardi (Plana di Alessandria, latino [illegible] greco); Michelantonio [illegible] (De Sanctis [illegible] Salerno, scienze umane); Pietro Casula (Mariano D'Arborea, Oristano, fisica).

Quinta commissione — Liceo Cavour (sezioni B, D e Liceo classico Maurilio Fossati di Rivoli, sezioni A e B) - Presidente: Venio Vannini (Università [illegible] Modena) - Commissari: Giuseppe Sciolla (Rosa Govone, Mondovì, italiano); Corrado Antocicco (Umberto I di Napoli, latino e greco); Nicola Russo (Battaglini, Taranto, scienze umane); Gabriella Volantino (Gramsci [illegible] Ivrea, fisica).

[illegible] — Li[illegible] d'Azeglio (sezioni A [illegible] e sezione [illegible] Rosmini) - Presidente: Isa Garofalo. Commissari: Isa Angrisani (Berti: italiano); Luciana Rosso (Alfieri di Asti: latino e greco); Anna Vittorini (Vico di Napoli: scienze umane); Filippo Muscia (Einaudi [illegible] Siracusa: fisica).

[illegible] — Liceo d'Azeglio (sezioni C D e sezione unica del Sociale) - Presidente: Pierino Viotto (Manzoni [illegible] Varese). Commissari: Giovanni Tagliaferro (Berti: italiano); Giuliana Riva (Virgilio, Roma: latino [illegible] greco); Mario Ravotti (Vasco, Mondovì: scienze umane); Basilio Repetti (Galilei, Alessandria: fisica).

Ottava commissione — Liceo d'Azeglio (sezioni E H e sezione unica [illegible] «Sacra Famiglia») - Presidente: Teresa Grimaldi (Alfieri). Commissari: Luisella Borghero (d'Arborea [illegible] Cagliari: italiano); Lydia Allione (Galluppi di Tropea: latino [illegible] greco); Eliana [illegible] (Ferraris: scienze umane); Damiano Forteo (Lilla [illegible] Francavilla Fontana: fisica).

Nona commissione — Liceo d'Azeglio (sezioni F G [illegible] sezione unica [illegible] liceo Principessa Clotilde) - Presidente: Bartolomeo Musso (Beccaria, Mondovì). Commissari: Maria Grazia Tozzo (Berti: italiano); Franca Anfossi (De Amicis, Imperia: latino [illegible] greco); Grazia [illegible] Valle (Cattaneo: scienze [illegible] ne); Maria Federica Carlo (Cassini, San Remo: fisica).

[illegible] **commissione** — Liceo Gioberti (sezioni A C e D) - Presidente: Giovanni Dotta (De Amicis, Cuneo). Commissari: Francesca Virdis (Croce, Oristano: italiano); Francesco Marino (Giannone, Caserta: latino [illegible] greco); Anna Festa Bagliano (Monti, Chieri: scienze umane); Gabriella Delia Michelina (Regina Margherita: fisica).

[illegible] - Liceo Gioberti (sezione B [illegible] unica Liceo San Giuseppe) - Presidente: Aldo Giudice (Gobetti). Commissari: Alessandro Mancini (Ostuni, [illegible] Vito dei Normanni: italiano); Diana Rimoldi (d'Azeglio: latino e greco); Ercole Siciliano (Croce, Roma: scienze umane); Giuseppe D'Andrea (Caccioppoli, Napoli: fisica).

[illegible] **commissione** — Liceo Gioberti (sezione E e sezioni uniche [illegible] Virgilio [illegible] del Des Ambrois) - Presidente: Franco Rossati (Università Torino). Commissari: Salvatore Cariddi (Capialbi, Vibo Valentia: italiano); Carla Rapetti (D'Azeglio: latino [illegible]

greco); Giorgio Piovano (Copernico: scien[illegible] umane); Costanza Bottino (Moro, Rivarolo Canavese: fisica).

[illegible] — Liceo Ce[illegible] Balbo (sezioni A [illegible] B e sezione unica liceo Baldessano) - Presidente: R[illegible] Ca[illegible] (Lanfranconi, Genova). Commissari: Giorgio De Alessi (Gramsci: italiano); Domenico Antonio Cassiano (Vittorio Emanuele II, Napoli: latino [illegible] greco); Luigi Losacco (Segre: [illegible] [illegible]e); [illegible] Manzo[illegible] (Volta: fisica).

Quattordicesima commissione — Liceo Carlo Botta (sezioni A e B [illegible] [illegible]ione unica [illegible] liceo Carlo Alberto di Moncalieri) - Presidente: Lorenzo Filippone (Canova, Treviso). Commissari: Guido Lollini (Sabi, Bologna: italiano); Valentino Franco (Gioberti: latino e greco); Vincenzo Goepperi (Cavour: scienze umane); Salvatore Zappia (ist. tecnico per il turismo Algarotti, Treviso: fisica).

Quindicesima [illegible] — Liceo Porporato di Pinerolo (sezioni A e [illegible] [illegible] sezioni uniche liceo [illegible] di Susa e Valdese [illegible] Torre Pellice) - Presidente: Paolo Ferrua (Università Perugia). Commissari: Ida Storello (Magistrale Soleri, Saluzzo: italiano); Lucia Margheri (Liceo Repetti, Carrara: latino e greco); Marcella Lacquaniti (scientifico Seguenza, Messina: scienze umane); Marianna Pecoraro (scientifico Ferro, Alcamo: fisica).

Sedicesima commissione - Liceo [illegible] di Chivasso (sezioni A e B e sezione C del Carlo Botta [illegible] Ivrea) - Presidente: Piera Ariotti (Alfieri, Asti). Commissari: [illegible] Casale (Magistrale Reg. Margherita: italiano); [illegible] Martelli (D'Azeglio: latino [illegible] greco); Enrico Peyretti (Scientifico di Rivoli: scienze [illegible] ne); Giampiero Grosso (Magistrale Rayneri, Pinerolo: fisica).

[illegible] **commissione** — Liceo Margara (sezioni A, B [illegible] C) - Presidente: Gianfranco Paci (Università [illegible] Macerata). Commissari: Chiara [illegible] (magistrale Albert, Chivasso: italiano); Laura Piola (D'Azeglio: latino [illegible] greco); Silvana Massarò (scientifico Federico di Svezia, [illegible]: scien[illegible] umane); [illegible] Palma (ist. tecnico geometri Masi, Foggia: fisica).

Scientifico

[illegible] **commissione** — Liceo Einstein (sezioni A [illegible] D), Liceo Sociale (sezione unica) - Presidente: Giulio Palma (preside Li[illegible] scientifico Telesio, Cosenza). Commissari: Piera Anna Casalino (italiano e storia - Liceo scientifico Palli, Casale Monferrato); Giuseppa Bazzano (inglese - Liceo scientifi[illegible] Einstein, Palermo); Giocondo Pellegrini (matematica - Istituto magistrale Baudi di Vesme, Iglesias); Delfina Gareili (scienze - Liceo scientifico Volta, Torino).

Seconda commissione — Liceo Einstein (sezioni [illegible] C), Liceo Cattaneo (sezione A) - Presidente: Vera Petrosillo (Liceo scientifico Battaglini, Taranto). Commissari: Annamaria [illegible] (italiano e storia - Liceo scientifico Luca da Penne, Penne); Elena Righetto (francese - Liceo scientifico Lioy, Vicenza); Carlo Bongioanni (matematica - Liceo classico Beccaria, Mondovì); [illegible] Meinino (scienze naturali - Istituto tecnico industriale Galilei, Imperia).

[illegible] **commissione** — Liceo Ferraris (sezioni A e H), Liceo [illegible] (sezione unica) - Presidente: Antonino Cassarino (Liceo scientifico Lanfranconi, Genova). Commissari: Nunzia Pia Castellano (italiano - Istituto magistrale Lambruschini, Genova); Michelina Cirincione (inglese - Liceo scientifico Einstein, Palermo); Maria Anici (matematica - Liceo scientifico Vieusseux, Imperia); Ornella Chieffi (scienze - Istituto tecnico commerciale Levi, Torino).

[illegible] **commissione** — Liceo Ferraris (sezioni [illegible] C, E) - Presidente: Giovanni Abbate (Liceo classico Balbo, Casale Monferrato). Commissari: Cosimo Spagnuto (italiano e storia - Istituto magistrale Andronico, Taranto); Vittoria Tabasso (inglese - Liceo scientifico II, Taranto); Graziella Perosino (matematica - Liceo classico Gioberti, Torino); Carla Giovara (scienze - Istituto tecnico industriale Artom, Asti).

[illegible] — Liceo Ferraris (sezioni D, F, G) - Presidente: Giovanni Francia (Istituto magistrale Rosa Stampa, Vercelli). Commissari: Mario (italiano [illegible] storia - Istituto magistrale De Filippis, Cava de' Tirreni); Francesco Monaco (francese - Li[illegible] scientifico Fardella, Trapani); Piera Ro[illegible] (matematica - Istituto magistrale Berti, Torino); Marialuisa Zanon (scienze naturali, chimica, geografia - Istituto tecnico femminile Corner, Venezia).

[illegible] **commissione** — Liceo Gobetti (sezione A), Liceo Padano (sezione A) - Presidente: Elena Ester Zancla (Liceo scientifico Einstein, Palermo). Commissari: Renzo Lucchesi (italiano e storia - Liceo scientifico Galilei, Castelnuovo [illegible] Garfagnana); Marcellina Rainero (francese - Liceo scientifico Galilei, Alessandria); Luisa Atti (matematica - Liceo scientifico Sabin, Bologna); Antonio Mancini (scienze naturali, chimica, geografia - Istituto tecnico agrario Pantanelli, Ostuni).

[illegible] — Liceo Gobetti (sezione B), Liceo Padano (sezione B) - Presidente: Pasquale Cotugno (Itis Avogadro, Torino). Commissari: Giulia Buccheri (italiano [illegible] storia - Liceo scientifico Bagheria); [illegible] Ricossa (inglese - Liceo scientifico Cattaneo, Torino); Silvana Florentini (matematica - Liceo classico Mariotti, Perugia); Rosa Bottaro (scienze - Itis Fermi, Siracusa).

Ottava [illegible] — Liceo Gobetti (sezione C), Liceo San Massimo (sezione unica) - Presidente: Giovanna Soro (Liceo classico, Olbia). Commissari: Franca Anzidei (italiano e storia - Liceo scientifico Bruno, Corigliano Calabro); Lucia Grazia Audisio (inglese - Liceo scientifico Einstein, Torino); Sergio [illegible] Cristofaro (matematica - Liceo classico Virgilio, Roma); Paola Guarona (scienze - Istituto tecnico comm. Montichiari).

Nona [illegible] — Liceo Gobetti (sezione D) e Liceo Lagrange, Rivoli (sezione unica) - Presidente: Maria Luisa Giaglietti (Liceo scientifico Einstein, Torino). Commissari: Maria Perricone (italiano e storia - Liceo scientifico Galilei, Palermo); Giovanni Oberto (inglese - Liceo classico Alfieri, Torino); Italo Corsino (matematica - Liceo scientifico Michelangelo, Cagliari); Carla Soldi (scienze - Istituto tecnico commerciale Lei, Torino).

[illegible] [illegible] — Liceo Segre (sez. A), liceo Valsalice (sez. A e B) - Presidente: Rosa Amalfi (liceo scient. De Lorenzo, Lagonegro) - Commissari: Ignazio Demma (italiano e storia - liceo scient. Cannizzaro, Palermo); Gianluigi Villani (inglese - Liceo scient. Avogadro, Vercelli); Maria Grazia Margini (ist. magistr. Isabella D'Este Gonzaga, Mantova); Franca Paniè (scienze naturali, chimica, geografia - ist. tecn. Industr. Olivetti, Ivrea).

Undicesima [illegible] — Liceo Segre (sez. B-C-D) - Presidente: Salvatore Vittorio (liceo scient. Torricelli, Bolzano). Commissari: Luigi Garbato (italiano [illegible] storia - liceo class. Doria, Genova); Giuseppina Miletto (inglese - Ist. Magistr. Sigonio, Modena); Giovanni Bonavia (matematica - liceo class. Bodoni, Saluzzo); Rosanna Cristiani (scienze naturali, chimica, geografia - ist. tecn. comm. X, Milano).

Dodicesima Commissione — Liceo Segre (sez. E-F), liceo Galilei (sez. B) - Presidente: Adelia Conti (liceo scient. Ferraris, Torino) - Commissari: Clara Arena (italiano e storia - liceo scient. Sentore, Roma); Margherita Ferrero (inglese - liceo class. Cavour, Torino); Paola Facconi (matematica - liceo scient. Copernico, Torino); Flavia Ambrosi (scienze naturali, chimica, geografia - Ist. Tecn. comm. Sommeiller, Torino).

[illegible] **commissione** — Liceo Volta (sez. A e B) - Presidente: Gustavo Ferretti (liceo classico Raffaello, Urbino) - Commis[illegible] Rosaria Lacandia (italiano e [illegible] - Istituto magistr. Palumbo, Brindisi); Agostina Garotti (inglese - Istituto magistr. Rosa Stampa, Vercelli); Augusto Aliffi (matematica - liceo scient. Einaudi, Siracusa); Bruna Brunetto (scienze - liceo scient. Einstein, Torino).

Quattordicesima commissione — Liceo Volta (sez. C [illegible] F), Liceo Max Planck (sez. unica) - Presidente: Bruno Chiesa (liceo classico Gioberti, Torino) - Commissari: Filippo Galloro (italiano e storia - liceo classi[illegible] Morelli, Vibo Valentia); Enrica Bruno (francese - liceo scient. Ferraris, Torino); Antonio Radatti (matematica - liceo scient. Vercelli); Anna Marisa Imassi (scienze - Ist. magistr. Rosa Govone, Mondovì).

Quindicesima [illegible] — Liceo scient. Volta (sez. D e E) - Presidente: Domenico Palmerino Vero (liceo scient. Malpighi, Roma) - Commissari: Giuseppa Ventura (italiano [illegible] storia - Ist. magistr. Lombardo Radice, Catania); Anna Maria Carena (inglese - Ist. magistr. Regina Margherita, Torino); Carla Ferrero (m[illegible] - liceo classico D'Azeglio, Torino); Biancamaria Gario (scienze ist. tecnico [illegible] Leardi, Casale Monferrato).

Sedicesima [illegible] — Liceo Majorana (sez. A-B-E) - Presidente: Lucia Spinelli (Liceo [illegible] Socrate, Bari) - Commissari: Aldo Galibardi (italiano e storia - Liceo class. Caro, Sarno); Veronica Lo Tauro (inglese - Liceo class. Spedalieri, Catania); Eliana Saglietti (matematica - Liceo scient. Curie, Grugliasco); Caterina Vigilante (Ist. Tecn. Comm. [illegible] per geom. Severi, Gioia Tauro).

Diciassettesima commissione — Liceo Majorana (sez. C-D), Liceo Carlo Alberto (sez. unica) - Presidente: Giuseppe Dell'Orbo (Liceo scient. Avogadro, Vercelli) - Commissari: Mario Colantuoni (italiano e storia - Liceo scient. Passo di Mirabella, Mirabella Eclano); Vincenzo Navarra (francese - Liceo scient. IV, Palermo); Piero Vigna (matematica - Ist. Magistr. Gramsci, Torino); Flavio Chiastellaro (scienze naturali, chimica, geografia - Ist. Tecn. Comm. Bona, Biella).

Diciottesima commissione — Liceo Carlo Cattaneo (sez. B-C-D) - Presidente: Mirca Peyrot (Liceo class. D'Azeglio, Torino) - Commissari: Vincenzo Piermattei (italiano [illegible] storia - Liceo scient. Volterra, Sassoferrato); Silvana Sorrentino (inglese - Liceo scient. Einstein, Catanzaro); Giovanni Fresia (matematica - Ist. tecn. Industr., Fossano); Giuliana Boeri (scienze naturali, chimica, geografia - Ist. tecn. comm. III, Genova).

Diciannovesima [illegible] — Liceo Leonardo da Vinci (sez. A-B-C) - Presidente: Lucia Desirello (liceo classico D'Adda) - Commissari: Luciana Borreani (italiano e storia, liceo scient. Ovada); Arlette Finotto (inglese, liceo scient. Gramsci, Ivrea); Giuseppe Attolico (matematica, Ist. tecnico nautico Colonna, Roma); Pasquina Guitadamo (scienze, ist. tecnico comm. Toniolo, Manfredonia).

Ecco a luglio esamineranno i vostri ragazzi alle soglie dell'Università

per classico, scientifico, ragionieri

Ragionieri

Prima commissione — Istituto Einaudi (sezioni B C). Presidente: Fortunata Celona (Settimo commerciale). Commissari: Luigi Vento (Pitagora di Sideno: italiano); Antonino Lombardo (Merendino ■ Tortorici: tecnica commerciale); Anna Maria Quaglia (Gioberti di Asti: inglese); Filippo Ladon (Tecnico ■ Ceva: diritto).

Seconda [redacted] — Istituto Burgo (sezione A, ragionieri ■ sezione B dell'Offidani). Presidente: Adriano Rosso (Bonelli di Cuneo). Commissari: [redacted] Paola Zannoni (Ginanni di Ravenna: italiano); Claudio Santus (Angioi di Carbonia: tecnica commerciale); Flora Scarpati (Istituto tecnico commerciale di Sorrento: francese); Romano Giuseppe Palmisano (Marconi ■ Brindisi: diritto).

Terza commissione — Istituto Einaudi (sezioni D E F). Presidente: Vinicio Maccario (Fermi di Ventimiglia). Commissari: Antonio Masini (Franceschi di Sant'Arcangelo di Romagna: italiano); Rita Accatino (Guala ■ Bra: tecnica commerciale); Francesca Maria Magnan (Undicesimo tecnico commerciale: f[redacted]); Giuseppe Bottero (Tecnico commerciale di Ceva: diritto).

[redacted] — Istituto Einaudi (sezioni G P) - Presidente: Gaetano Fiorentino (Sommeiller) - Commissari (Franco Palmisano, Leonardo [redacted] Vinci ■ Alessandria: italiano); Michelina Landolfi (Buniva ■ Pinerolo: tecnica commerciale); Luigia Quaglino (Tecnico commerciale ■ [redacted]: francese); Carlo Magistro (Borghese di Patti: diritto).

Quinta commissione — Istituto Sommeil[redacted] (sezioni A ■ C) - Presidente: Anna Rosa Scarafiotti (Politecnico ■ Torino) - Commissari: Giuseppe Calcagno (istituto tecnico commerciale, Tortona: italiano); Anna Maria Montecalvo (Enrico De Nicola ■ Sesto San Giovanni: tecnica commerciale); Anna Cristina Bellato (Einaudi: inglese); Adriana Argentieri (Romanazzi di Bari: diritto).

Sesta commissione — Istituto Sommeiller (sezioni D E) - Presidente: Giuseppe Maione (Università di Bologna) - Commissari: Giuseppe Naso Corrente (Ferraris di Verona: italiano); Silvia Santi (Leonardo [redacted] Vinci, Alessandria: tecnica commerciale); Paola Odisio (Leardi ■ [redacted] Monferrato: inglese); Franco Marano (Toniolo di Massa: diritto).

Settima commissione— Istituto Sommeil[redacted] (sezioni F G) - Presidente: Guido Ricotti (Cavour di Vercelli) - Commissari: Costantino Fracasso (Colombo di Roma: italiano); Sergio Colongo (Calmi di Varallo: tecnica commerciale); Giovanna Gastaldi (Einaudi ■ Piombino: francese); Antonino Cammarota (Giulio Cesare di Bari: diritto).

[redacted] **commissione** — Istituto Sommeiller (sezioni As Bs) - Presidente: [redacted] Giuseppina Castellano (Giorgi ■ Genova) - Commissari: Angelo Tamburro (Fermi di Isernia: italiano); Franco Colmanet (Einaudi: tecnica commerciale); Flora Gimigliano (Tecnico ■ Diamante: inglese); [redacted] Castrogiovanni (Luxembourg: diritto).

[redacted] **commissione** — Istituto Sommeiller (sezioni Cs Gs) - Presidente: Domenica Franchino (Vittone ■ Chieri) - Commissari: Lorenzina Pontarollo (Tanari ■ Bologna: italiano), Rino Tartagliano (Vittorio Emanuele ■ Genova: tecnica commerciale); Gilberto Pavesi (Pitentino di Mantova: inglese); Carmela Mazzaglia (Commerciale ■ Settimo: diritto).

[redacted] **commissione** — Istituto Sommeiller (sezioni Es Fs) - Presidente: Ezio Marini (Beruffi di Mondovì) - Commissari: [redacted] [redacted] (Malignani di Udine: italiano); Luciana Mattiussi (Plinio Secondo di Como: tecnica commerciale); Leopolda Piacenza (Leonardo da Vinci di Alessandria: francese); Maria Piera Gangemi (Roccati ■ Carmagnola: diritto).

[redacted] [redacted] — Istituto Sommeiller (sezioni Ds Hs) - Presidente: Teresa Poliedro (Bosso) - Commissari: Myta Pasqualucci (Jaci di Messina: italiano); [redacted] ria Angela Pescetto (tecnico ■ Cuorgnè: tecnica commerciale); Ivana Matteucci (Faraday di Roma: inglese); Maria Assunta ■ Bala (Leonardo [redacted] Vinci ■ Santa Maria Capua Vetere).

[redacted] commissione — Istituto Sommeiller (sezioni ■ Ls Ms) - Presidente: Maria [redacted] Perucca (Vittorio Emanuele II ■ Genova) - Commissari: Antonietta Panico (Damiani di Marsala: italiano); Paolo Aramo (Martini di Cagliari: tecnica commerciale); Apollonia Gisilombardo (Crispi di Palermo: inglese); Daniela Grandis (Vittone ■ Chieri: diritto).

Tredicesima commissione — Istituto valletta (sezioni A G) - Presidente: Pietro Cravero (Sommeiller) - Commissari: Angela Ambrosoli (Righi di Reggio Calabria: italiano); Ada Arman (Sommeiller: tecnica commerciale); Giuseppe Ferrero (Sommeiller: inglese); Biagio Zacheo (Mossotti di Novara: diritto).

Quattordicesima commissione — Istituto Valletta (sezioni B R) - Presidente: Renata Cottino (Sommeiller) - Commissari: Luisella Zanotto (Burgo: italiano); Giuseppe Mascali (Fermi di Vittoria: tecnica commerciale); Celestina Anglesio (Burgo: francese); Franca Vaudetti (Vittorini di Grugliasco: diritto).

Quindicesima Commissione — Istituto Valletta (sezione C ■ sezione B, ragionieri, del Luxemburg) - Presidente: Vittorio Coro[redacted] (Da Passano, La Spezia) - Commissari: Michele Trimarchi (Commerciale e per geometri di Furci Siculo, italiano), Lia Ferri (Denina, Saluzzo, tecnica commerciale), Car[redacted] Carotenuto (Masulla, Nola, francese), Luciano Fava (Corinaldesi, Senigallia, diritto).

[redacted] **Commissione** — VII Istituto (sezione A, B e C ragionieri) - Presidente: Giovanni Borelli (Tecnico per geometri ■ Alessandria) - Commissari: [redacted] Alzetta (Industriale Malignani, Tolmezzo, sezione staccata Udine, Italiano), Calogero Nuzzo (Valletta, tecnica commerciale), [redacted] Rac[redacted] (Levi, inglese), Mario Mastromarino (Sturzo, Castellammare ■ Stabia, diritto).

[redacted] [redacted] — Istituto Luxemburg (sezioni A, ■ e C ragionieri) - Presidente: Maria Ilka Castriota (Stracca, Ancona) - Commissari: Franca Segalini (VII Istituto, Milano, italiano), Salvatore Loreto (Istituto di San Giorgio a Cremano, tecnica commerciale), Anna Maria Girolametti (Sommeiller, francese), Giovanni Russo (Fermi, Ciriè, diritto).

(continua domani)

Scientifico

Ventesima commissione — Liceo Copernico (sez. A-C-G) - Presidente: [redacted] Reale (liceo scient. Galilei, Alessandria) - Commissari: Valfredo De Matteis (italiano ■ storia; liceo scient. Fiore, Gallipoli); Osvaldo Brandonisio (francese, liceo Fermi); Maria Enrichetta Lagutaine (Itis Sestri Levante); Silvia Pugliese (scienze, istituto tecnico Planck).

[redacted] [redacted] — Liceo Copernico (sez. B-D-E) - Presidente: Giuseppe Andrea Indiano (istituto magistr. Vittorino Da Feltre, Taranto) - Commissari: Arnaldo Cangiano (italiano e storia, istituto magistr. Pizzi, Capua); Maria Teresa Passerini (inglese, liceo scientifico Avogadro, Vercelli); Maria Angela Guerci (matematica, istituto tecnico per geometri Fermi, Pistoia); Fran[redacted] Pellegrino (scienze, istituto tecnico femminile Elena ■ Savoia, Bari).

Ventiduesima commissione — Liceo Niccolò Copernico (sez. F-H), Liceo Maria Curie, Pinerolo (sez. C) - Presidente: Gaspare Pascuzzi (liceo scient. Costanzo, Decollatura) - Commissari: Angela Mortara (italiano e storia, liceo scient. Fermi, Genova); Rosanna Mammoli (inglese, liceo scient. Cattaneo, Torino); Maria Leone (matematica, ist. tecn. indistr. Galilei, Gioia [redacted] Colle); Fran[redacted] Mirone (scienze naturali, chimica, geografia, ist. tecn. comm. Gemmellaro, Catania).

[redacted] **commissione** — Liceo Monti (sez. A-B-C) - Presidente: Ottavia Ca[redacted] [redacted] (ist. magistr. Regina Margherita, Torino) - Commissari: Maria Caterina Streito (italiano ■ storia, liceo class. Botta, Ivrea); Franca Cavallaro (inglese, ist. magistr. [redacted] ti, Torino); Maria Pia Balduzzi (matematica, ist. magistr. Regina Margherita, Torino); Claudio Bora (scienze naturali, chimica, geografia, [redacted] scient. Carlo Cattaneo, Torino).

Ventiquattresima [redacted] — Liceo scientifico Chivasso (sez. A-B-D) - Presidente [redacted] Romano (liceo class. Dante Alighieri, Roma) - Commissari: Laura Gazzoni (italiano ■ storia, liceo scient. Segre, Torino); Rosaria Caudo (inglese, [redacted] magistr. Albert, Chivasso); Rosario Greco (matematica, liceo scient. Majorana, Caltagirone); Maria Reddavio (scienze naturali, chimica, geografia, liceo scient. Leonardo da Vinci, Torino).

Venticinquesima Commissione — Liceo Galilei, Ciriè (sez. A, C, D) - Presidente: Maria Angela Mottura (liceo scient. Leonardo da Vinci, Torino) - Commissari: Antonio Errico De Lisi (italiano e storia - Liceo scientifico Moro, Margherita ■ Savoia), [redacted] Mazzia (inglese - Liceo scientifico Segrè), Alberto Serio (matematica - ist. magistr. Alba), Sabina Cannone (scienze - Liceo scient. Tarantino, Gravina in Puglia).

[redacted] **Commissione** — Liceo Marie Curie, Grugliasco (sez. A, B, C) - Presidente: Carlo Capodicasa (Liceo classico Virgilio, Roma) - Commissari: Daria Mantelli (italiano e storia - ist. magistr. Alba), [redacted] De Conto (inglese - docente abilitato), Anna [redacted] Fasano (matematica - Liceo scient. Majorana, Torino), Angelo Caruso (scienze - ist. magistr. Gramsci, Torino).

[redacted] **Commissione** — Liceo Marie Curie, Grugliasco (sez. D, E, F) - Presidente: Anna Maria Vetro (Liceo scient. Severi, Frosinone) - Commissari: Nicola Di Gruttola (italiano e storia - Liceo classico Parzanese, Ariano Irpino), Carla Allini (inglese - Liceo scient. Majorana, Moncalieri), Reginalda Lotti (matematica - Liceo scient. Ferraris, Torino), [redacted] Panzica (scienze - Liceo scient. Rivoli).

[redacted] **commissione** — Liceo Gramsci, Colle Bellavista, Ivrea (sez. A-B-C-I) - Presidente: Maria Luigia Benofonte (istituto magistrale, Marano ■ Napoli). Commmissari: Paola Ramondetti (italiano ■ storia - liceo scient. Segre, Torino); [redacted] Vittoria Gerbaz (inglese - ist. magistr. D'Arborea, Cagliari); Giovanna Spagna (matematica - liceo scient. Cannizzaro, Vittoria); Giulio Rondelli (scienze naturali, chimica, geografia - ist. magistr. Contessa Torriglli Bellini, Novara).

Ventinovesima commissione — Liceo Majorana (sez. A-D-E) - Presidente: Maria [redacted] Ballarino (liceo scient. Segrè, Torino). Commissari: Anna Candida Farina (italiano ■ storia - liceo scient. Macomer); Maria Rosa Bosso (inglese, liceo scientifico Aldo Moro, Rivarolo Canavese); Maritza Palladino (matematica - liceo scient. Vasco, Mondovì); Maria [redacted] Musotto (scienze naturali, chimica, geografia - ist. magistr. Regina Margherita, Torino).

[redacted] [redacted] — Liceo Majo[redacted] (sez. B-C), Liceo Scientifico Rivoli (sez. B) - Presidente: Gaetano Parziale (li[redacted] scient. Fermi, Aversa). Commissari: Salvatore Gangemi (italiano e storia - liceo class. Manara, Roma); [redacted] Maria Ferma (francese - ist. magistr. Gramsci, Torino); Domenica Negro (matematica - liceo scient. Curie, Pinerolo); Grazia Laganà (scienze naturali, chimica, geografia - liceo scient. Galilei, Ciriè).

Trentunesima Commissione — Liceo Rivoli (sez. A e&C) - Presidente: Margherita Masera (Liceo scient. Galilei, Ciriè) - Commissari: Margherita [redacted] (italiano e storia - ist. magistr. Berti, Torino), [redacted] Teresa Fessia (inglese - Istituto tecnico femminile Santorre Di Santarosa, Torino), Giorgio [redacted]i (matematica - istituto magistr. Rayneri, Pinerolo), Marina Giugliardi (scienze - Istituto tecnico agrario, Pianezza).

[redacted] **Commissione** — Liceo Marie Curie, Pinerolo (sez. A, B, D) - Presidente: Cesare De [redacted] (Università ■ Roma) - Commissari: Rosa Lauritano (italiano e storia - Liceo Ferraris, Torino), [redacted] Cassone (inglese - Liceo scient. Curie, Grugliasco), Anna Maria Cordola (matematica - Liceo classico Rosa, Susa), Annamaria Vernazzani (scienze - Liceo scient. IX, Milano).

Trentatreesima Commissione — Liceo Moro, Rivarolo [redacted] (sez. A, B, C) - Presidente: Michele Naretto (Liceo scient. Leonardo da Vinci, Torino) - Commissari: Anna Maria Rossi (italiano e storia - ist. magistr. Regina Margherita, Torino), Paola Costa (inglese - Liceo scient. Galilei, Alessandria), Ettore Montanari (matematica - Liceo scient. Fermi, Guardia Lombardi), Giuseppino Rocchi (scienze - ist. magistr. Dante Alighieri, Cingoli).

Trentaquattresima Commissione — Liceo Cairoli (sez. A - B - C) - Presidente: Raf[redacted] Macina (liceo scient. Fermi, Bari) - Commissari: Osvero Salta (italiano e storia - liceo scient. Righi, Roma); Giulia Buchi (inglese - liceo scient. XII, Milano); Francesco Mariggiò (matematica - ist. tecn. industr. Pacinotti, Sava); Franca Mandrino (scienze naturali, chimica, geografia - ist. tecn. comm. e per geometri Buniva, Pinerolo).

Trentacinquesima Commissione — Liceo Fas di Bruno (sez. A - B - C) - Presiden[redacted] Maria Antonietta Binaghi (liceo scient. Avogadro, Vercelli) - Commissari: Goffredo Di Mella (italiano e storia - liceo scient. Da Vinci, Salerno); Renza Gavazza (inglese - li[redacted] class. Balbo, Casale Monferrato); Giovanni Giannettasio (matematica - ist. tecn. per geometri, Salerno); Laura Pezzolla (scienze naturali, chimica, geografia - ist. tecn. comm. Mossotti, Novara).

[redacted] **Commissione** — Liceo Margara (sez. A - B - C) - Presidente: [redacted] Ascanio (liceo scient. Galilei, Catania) - Commissari: Carmelo Salanitro (italiano - li[redacted] scient. Adrano); Sebastiano Dell'Albani (inglese - liceo class. Carducci, Comiso); Angelo Antonio Nardozza (matematica - ist. tecn. comm. Gasparrini, Melfi); Tommaso Pilato (scienze - ist. tecn. Industr. Mottura, Caltanissetta).

[redacted] [redacted] — Liceo San Giuseppe (sez. A-B-C) - Presidente: Anna Maria Schinetti (Liceo classico Alfieri, Torino). Commissari: Lili[redacted] Manca (italiano, liceo scient. Lanusei); Ornella Galmatero (inglese, liceo scient. Novi Ligure); Teresina Peluso (matematica, [redacted] Palazzolo Acreide); Francesco Antelmi (scienze, ist. tecnico per geometri Belluzzi, Brindisi).

Si uniscono [redacted] dolore della famiglia Vandelli per la scomparsa della signora

Maria Teresa [redacted]

Andrea Andriolo
Alessandro Audagna
Claudine Bechot
Fulvio Bardo
Franco Bartolomeoli
Luciano Battezzati
Ettore Boscolo
Del Monte Maria Pia
famiglia Formia
[redacted] Gioanetti
Adriano Lazzaro
Gina Lunetta
Giuseppe Martano
Renzo Peiretti
Romano Rasero
famiglia Sibilla
Giovanni Succio
Renato Tamietti
famiglia Vedano
Giuliano Vidali
— Torino, 14 giugno 1983.

Carlo Rivoira e famiglia
Francesca Lorenzoni e famiglia
sono sentitamente vicini a Roberto e famiglia nel loro grande dolore.

Regina e Bruno Munari, con i figli [redacted] e Andrea [redacted] affettuosamente vicini agli amici Bruno e [redacted] Vandelli per la scomparsa dell'indimenticabile [redacted]

Il Condominio Be-Fi.Se. sentitamente partecipa al lutto della famiglia per la perdita della signora

[redacted] Teresa Perinetti in Vandelli

— Torino, 14 giugno 1983.

E' deceduta

Anna Massaglia (Nina)

Ne dànno il triste annuncio, il cognato Costanzo Marocco, la [redacted] cara [redacted] Pipi[redacted] Ermanno e la piccola Enrica, cugini e parenti [redacted]. [redacted] ringraziano il dottor Giovanni Rosmino per tanti anni [redacted] curante ed il prof. Claudio Gagna per le cure prestate. Un grazie particolare al prof [redacted] il personale [redacted] e paramedico Reparto Medicina A Nuova Astanteria Martini (largo Gottardo). I funerali avranno luogo [redacted] alle ore 14,30 [redacted] parrocchia di San [redacted]. [redacted] fiori, [redacted] Istituto Povere [redacted], Lungo Dora Napoli 76.
— Torino, 14 giugno [redacted]

Direzione e personale della [redacted] di Risparmio e delle Gestioni esattoriali partecipano al dolore della famiglia per il decesso della

sig.ra Anna Massaglia
pensionata dell'Esattoria comunale
— Torino, 13 giugno 1983.

E' mancato all'affetto dei suoi cari

Arturo Alloatti
[redacted] Lancia

Affranti [redacted] dolore lo annunciano: [redacted] moglie [redacted] il figlio Ezio con la moglie Silvia, le adorate [redacted] Arianna e Briged, parenti tutti. Funerali 15 giugno [redacted] 14,30 parrocchia S. Pellegrino, [redacted] Racconigi. La cara salma sarà tumulata nel cimitero di Cavoretto. La presente è partecipazione e ringraziamento.
— Torino, [redacted] giugno 1983.

Serenamente è mancata

Mariuccia Granero

[redacted] dànno il triste annuncio i [redacted], [redacted] affezionatissima [redacted] Giorgia, parenti tutti. Un particolare ringraziamento alla sig.ra Antonietta Priori e personale tutto del pensionato Nelli. Funerali mercoledì [redacted] 8,30 parrocchia San Donato.
— Torino, 12 giugno [redacted].

Improvvisamente è mancata

Caterina Machetta n. Novero
commerciante

L'annunciano addolorati i figli Ugo con la moglie Jole Guglielmetti e figli, Maria Teresa col marito [redacted] Noveri, i fratelli, cognate, nipoti, parenti tutti. Funerali in Nole mercoledì 15 alle ore 16,45 dalla propria abitazione.
— Nole, 13 giugno 1983.

Diego, Angelo, [redacted] e Alessandra piangono la cara nonna NINA.

E' mancato

Mario Drovetti

Lo piangono la moglie C[redacted] Morello, le figlie Margherita con Romeo e Sabrina, Vittoria con Beppe e i piccoli Federica e Vittorio, sorelle, cognati, parenti tutti. Un ringraziamento particolare al dottor Quagliotto. I funerali in Rivoli martedì 14 giugno '83 alle ore 15 partendo da via 1° Maggio 30.
— Rivoli, 13 giugno 1983.

Giovanni Tenivella prende parte al dolore della famiglia Drovetti.

Cristianamente è mancato all'affetto dei suoi cari

Luigi Alberti
impresario edile
anni 79

Ne dànno il doloroso annuncio la moglie Laura Bocchino, la nuora, i nipoti Luigi e Gloria, fratello, sorelle, cognati, nipoti, cugini e parenti tutti. La cara salma partirà da Ciriè, ospedale Civile, martedì 14 corrente ore 10 per Venaria parrocchia San Francesco ove alle 10,30 avverranno i funerali. Per espressa volontà dell'estinto non fiori ma eventuali offerte all'associazione italiana per la ricerca sul cancro. Un ringraziamento particolare al dottor Remo Casale di Robassomero. Servizio pullman.
— Ciriè, 13 giugno 1983.

Condomini Amministratore condominio via Piazzi 41, Condove 24/26, F.lli Carle 38, partecipano al dolore della famiglia e porgono sentite condoglianze per la scomparsa di

Andreina Botto
— Torino, 13 giugno 1983.

Cristianamente è mancato all'affetto dei suoi cari

geom. Riccardo Bertolino

Lo annunciano con infinita tristezza la moglie Tina, la [redacted] Maria con il [redacted] Luigi, il figlio Giorgio con la moglie Mariuccia e i nipoti Giorgina, Paola, Riccar[redacted] e Ernesto. I funerali mercoledì [redacted] ore 14,30 parrocchia [redacted]. Si prega non inviare [redacted] ma di fare offerte allo Specchio [redacted] Tempi e [redacted]re della ricerca [redacted] cancro. La famiglia ringrazia il dott. Michele Camandona per la sua affettuosa [redacted]istenza e il prof. Alessandro Gastini [redacted] la sua cortese sollecitudine.
— Torino, 14 giugno 1983.

Giangiacomo [redacted] e famiglia si uniscono al dolore [redacted] famiglia Bertolino.

Nino e Maria Boffetta partecipano profondamente addolorati.

L'Astelav S.p.A. partecipa [redacted] lutto della famiglia per la scomparsa del

geom. [redacted]ardo Bertolino
— Grugliasco, [redacted] giugno 1983.

I dipendenti dell'A[redacted] prendono parte al dolore del geom. Giorgio Bertolino per la scomparsa del [redacted]

[redacted] e Bruno [redacted] partecipano commossi al grave lutto [redacted] ha colpito la famiglia Bertolino.

[redacted] ricordando con affetto la figura esemplare ed i buoni insegnamenti ricevuti, si associa al lutto con profonda commozione.

La direzione [redacted] Riber S.p.A. partecipa al lutto per la scomparsa del

[redacted] GEOM.
[redacted] Bertolino
Presidente e fondatore della [redacted]
— Beinasco, 14 giugno 1983.

Giorgio [redacted] partecipa sentitamente al lutto

Dirigenti ed impiegati Riber partecipano al do[redacted] della famiglia per [redacted] scomparsa del

geom. Riccardo Bertolino
— Beinasco, 14 giugno 1983.

Il Consiglio di [redacted] e maestranze Riber partecipano [redacted] famiglia Bertolino.

Prendono parte al dolore della famiglia Bertolino:
Pierangelo Agnes
Giuseppe Avalle
Giacomo Borri
Gino Bristore
Giampiero Gambe
Mario Morello
Sergio [redacted]
Spirito Odarda
Elviro Sacchetti.

Partecipano com[redacted] al dolore di Tina e dei figli per la scomparsa del carissimo

geom. [redacted] Bertolino

[redacted] e Carmela Beccaria
con i figli:
Alba e Gabriele Promontorio
Cesare e Pina Beccaria
Gianfranco e Angela Silvestro
Giuseppe e Claudia Beccaria
Giacomo e Margherita Verri
Teodoro e Luisa Beccaria
Elio e Silvia Galasso
Domenico e Vanda Beccaria
e i nipoti:
Franco e Isabel Beccaria
Francesco e Claudia Gioni
— Torino, 14 giugno 1983.

La [redacted] S.p.A. [redacted] e Collaboratori partecipano [redacted] dolore del [redacted] Giorgio Bertolino [redacted] la scomparsa [redacted] padre

CAV. UFF. [redacted]
Riccardo Bertolino
ricordandone l'instancabile attività.
— Buriasco, 14 giugno 1983.

La [redacted] Investimenti S.p.A. e [redacted] i Collaboratori dell'Agenzia Generale di Torino sono sentitamente vicini a Maria Tobia per la scomparsa di suo PADRE.

I collaboratori della S.p.A. Riber ricordano il

CAV. GEOM.
Riccardo Bertolino

[redacted]
Ottavio Accasto
Sergio Accasto
Bruno Bacciolo
Elisabetta Bellina
Maria Teresa Bonzo
Carla Canturini
Graziella Concubini
Maria Antonietta Conti
[redacted]nero [redacted]
[redacted] Del[redacted]
[redacted] Luisa Fiore
Clara Gambaccini
Ottavio Gili
Anita Grosso
Jole Gualtetto
Primo Landra
Aldo e Rosa Lanza
Domenico Locandro
Benedetto Lombardi
Maria Lucia Martello
Lauretta Masiero
Marisa Massimo
Armida Mori
Emilio Mozzato
Fulvio Palmieri
Giancarlo Peretto
Francesca Pezzi
Melchiorre Porretti
Elio Ramondetti
William Revigliono
Maria Rosa Roccia
Claudia Sopegno
Maria Teresa Sozzè
Luisa Varetto.
— Beinasco, 14 giugno 1983.

[redacted] fonderia FOA.SPA ricorda [redacted] al[redacted] la [redacted] figura del

geom. Riccardo [redacted]
memore di [redacted] collaborazione [redacted] amicizia trentennale.
— Torino, 14 giugno [redacted]

[redacted] Tenda, [redacted] Fochi e famiglie esprimono sentite condoglianze al [redacted] Giorgio.

Luciano Sisiach e Oreste Carrù esprimono [redacted] il loro cordoglio per la perdita del

geom. Riccardo Bertolino
— Torino, 13 giugno 1983.

Famiglia Zanellato partecipa [redacted] al dolore dei famigliari per la perdita del loro caro congiunto

geom. Riccardo Bertolino
— Rivoli, 13 giugno [redacted].

Virginio, Angela, Adriano, Isabella e la piccola Viviana si uniscono al grande [redacted] Tina, Giorgio e Maria per la scomparsa del caro cugino RICCARDO.

Soc. Smal-Bo e famiglia [redacted] ricordano [redacted] stima e rimpianto l'operosa fi[redacted] del

geom. Riccardo [redacted]
— Torino, 13 giugno [redacted].

[redacted] Cavorano e Collaboratori prendono [redacted] al dolore della famiglia per la scomparsa del

geom. Riccardo Bertolino
— Torino, 13 giugno 1983.

Lo Studio [redacted] tutto partecipa [redacted]o al dolore [redacted] Giorgio Bertolino e famiglia per la scomparsa del papà

[redacted] Bertolino
— Torino, 14 giugno 1983.

[redacted] vicini a Giorgio e Mariuccia [redacted] amici:
Antonio e Anna Guarnieri
Guglielmo ed Eliana Gugl[redacted]
Gianni e Anna Maria Merlin
Aldo e Paola Zunino

I Coinquilini partecipano con animo commosso al dolore della signora Concetta Bertolino e della famiglia tutta.

[redacted] partecipa al dolore [redacted] Maria e famiglia Bertolino.

La famiglia Campra è vicina a Tina e figli per la dolorosa dipartita del [redacted] amico geom. RICCARDO.

La Pieset SpA partecipa al grave [redacted] che ha colpito la Riber SpA per la scomparsa del [redacted]

geom. Riccardo Bertolino
— Torino, 13 giugno 1983.

L'ing. Giovanni Cottino, profondamente colpito, prende parte al cordoglio della famiglia Bertolino.

Dino, [redacted] Boggio affettuosamente vicini a Tina piangono angosciati indimenticabile amico RICCARDO.

La Eco-Alfa s.n.c. e la Erbauer s.r.l. partecipano al dolore [redacted] famigliari [redacted] la scomparsa del

geom. [redacted]
— Torino, 13 giugno 1983.

Partecipa al dolore della famiglia [redacted]tolino il cugino Silvio Rosmo e famiglia.

E' mancata all'affetto dei suoi cari

Maria Mertino
[redacted]

Ne dànno il doloroso annuncio il figlio [redacted] con Graziella, fratelli, cognata e parenti tutti. [redacted] particolare ringraziamento a tutto il personale della Clinica [redacted] Luca per le [redacted] prestate. Funerali il g. 15 alle [redacted] 8,30 nella Parrocchia Sant'Anna via Giacomo Medici 81. La presente è partecipazione e ringraziamento.
— Torino, [redacted] giugno [redacted]

Partecipano [redacted] la [redacted]gine: Dina, Marcella, Enrico con Paolo, [redacted], Virgilio.

Le [redacted]tà fai e [redacted] partecipano al dolore del geom. Chiaiva per la perdita della cara MAMMA.

Le famiglie Rosati, Pastorello, Accardi, sono [redacted]ine ai famigliari con il pensiero e la preghiera.

Cristianamente è mancato all'affetto dei suoi cari il

[redacted] uff. Ferruccio Celato

Tristemente [redacted] l'annuncio la moglie Luigina, il figlio Elio, nipoti e parenti tutti. I funerali si svolgeranno mercoledì 15 ed Incisa Scapaccino-Asti [redacted] chiesa parrocchiale [redacted] San Giovanni Battista partendo [redacted] ore 10,30 dalla [redacted] dell'estinto.
— Finale Ligure, 13 giugno 1983.

Dopo breve malattia, è mancata serenamente, come è vissuta, la

DOTT. PROF.
Adriana Corona
[redacted] Massone

Lo annunciano affranti il marito Angelo, la suocera Ginevra, i nipoti Giliana Perosino e Arnaldo Giassina con rispettive famiglie, le zie [redacted] ved. Marchino e Adalgisa [redacted] vedova Spinoglio, cugini e parenti tutti. I funerali avranno luogo mercoledì [redacted] alle ore 10,15 [redacted]esa parrocchiale di S. Giulia, [redacted] dall'Ospedale Mauriziano. [redacted] presente è partecipazione e ringraziamento.
— Torino, 13 giugno 1983.

Sono vicini [redacted] Angelo:
Teresa, Maria-Jole e Giovanni Novelli
Maurizio e Edoardo Zamboni

Preside Colleghi non Docenti Alunni Istituto Sella affranti per l'improvvisa [redacted]parsa della cara indimenticabile PROFESSORESSA, che ha profuso per [redacted] pari al valore tesori di umanità e [redacted] cultura, la [redacted] e [redacted] piangono.

Direzione e personale della Cassa di Risparmio di Torino partecipano al lutto della famiglia per il decesso del

sig. Giovanni [redacted]
pensionato dell'Istituto
— Torino, 13 giugno 1983.

L'Istituto Bancario [redacted] di Torino partecipa con profondo cordoglio la scomparsa della signorina

Laura [redacted]
dipendente dell'Istituto in quiescenza.
— Torino, 13 giugno 1983.

Cristianamente è mancato all'affetto dei suoi cari

Antonio Cavaglià
anni [redacted]

Addolorati lo annunciano il figlio [redacted] con la moglie Elisabetta, i nipoti Mar[redacted] con il marito [redacted] e Antonio, sorella, cognate, parenti tutti. Funerali oggi ore 14 da ospedale [redacted]netta indi alle [redacted] 15 dall'abitazione strada Visone 7.
— Moncalieri, [redacted] giugno 1983

Rina e Bernardo Appendino con Anna e famiglia partecipano al dolore di Savino ed [redacted].

Franco e Luigi [redacted] si uniscono al dolore della famiglia.

Dipendenti e Collaboratori della Cavaglià Sas prendono parte al dolore del titolare per la perdita del caro PAPA'.

L'assessore allo Sport Roberto [redacted] partecipa al cordoglio.

Dirigenti, Allenatore, Giocatori Asso[redacted] Junior Moncalieri-Testona partecipano al lutto.

Sono vicini alla famiglia Cavaglià:
famiglia Giuseppe [redacted]
famiglia Luciano Bertello
famiglia Giuseppe e Livio Boccardo
famiglia Piero Curino

Riposa nel nome del Signore uomo giusto e lavoratore

[redacted] Bellei

Addolorati lo annunciano: la moglie, nipoti e parenti. Funerali mercoledì ore 8,30 parrocchia Sacro Cuore di Gesù. (Non fiori).
— Torino, 13 giugno 1983.

Cristianamente è mancata ai [redacted] cari

[redacted] Ferroglio
ved. Almone - [redacted]

La piangono i figli: Mariuccia, Domenico, [redacted], nuora, generi, nipoti, sorella, fratelli, cognati, parenti tutti. Funerali oggi alle 13,30 Ospedale Mauriziano, indi proseguirà per Moncalieri.
— Torino, 14 giugno [redacted]

E' serenamente spirata la

[redacted]
Consolina Fagiani [redacted]

[redacted] annuncia inconsolabile la dipartita il marito Massimo; la piangono i cugini, i parenti e tutti coloro [redacted] no [redacted] qualità di mente e di [redacted]. [redacted] famiglia ringrazia i professori Fagiani, Fazio, Gamna, Minetto e l'amico dottor Massaro per la preziosa ed affettuosa [redacted]sistenza. Funerali martedì 14 giugno alle ore 14,15, partendo dall'ospedale Molinette, via Santena, 5. La cara salma sarà tumulata nel cimitero di Cumiana. [redacted] fiori, ma offerte alla [redacted] parrocchiale [redacted] Giorgio in Torino e alla [redacted] parrocchiale di Cumiana. Messa di trigesima il giorno [redacted] giugno alle ore 19 nella parrocchia di [redacted] Giorgio, via [redacted] 12. [redacted] presente serve di partecipazione e ringraziamento.
— Torino, 14 giugno [redacted].

Giuliana, [redacted] e [redacted] si stringono [redacted] e Massimo nel ricordo [redacted] carissima CONSOLINA.

Andreina partecipa con accorato rimpianto la perdita dell'AMICA di una vita.

La famiglia Fagiani partecipa al dolore di Massimo per la scomparsa della carissima CONSOLINA.

Livia [redacted] Valentini [redacted] Ezio e bimbi ricorda con commosso rimpianto la gentile amica CONSOLINA.

Carla [redacted] fraternamente partecipa con genitori figli nipotini.

Fabio ricorda la sua [redacted]

Bruna Suardo e famiglia partecipano.

[redacted] e genitori ricorderanno sempre con affetto e rimpianto l'amica [redacted]

Addoloratissima l'amica Osvalda Pognante Forchino partecipa con i figli.

Anna Coralli con i figli Bice ed Emilio partecipano [redacted] dolore [redacted] dott. Massimo Fagiani per la perdita [redacted] cara CONSOLINA.

I Condomini e [redacted] dello stabile di corso Re Umberto 127 partecipano al dolore del dott. Fagiani.

«La tua luce si è spenta [redacted] brillerà sempre [redacted] nostri cuori che non ti dimenticheranno mai».

Serenamente è mancato all'affetto [redacted] suoi cari

Pietro [redacted]
Generale degli Alpini nella Riserva

Affranti lo piangono [redacted] moglie Emma, il figlio [redacted] Antonietta, Pierino e Bibi, la figlia Margherita con Giorgio, i fratelli Carlo Pio e Rita, nipoti e parenti tutti. I funerali si svolgeranno a [redacted] forte Mondovì, mercoledì 15, ore 10, [redacted] partenza dall'abitazione, v. Roma 9.
— Roccaforte di Mondovì, 13 giugno 1983.

Vittorio e Grazia, [redacted] e Laura si stringono affe[redacted] a zia e cugini ricordando zio PIERO.

Walter, Jolanda e famiglia piangono la scomparsa del caro zio PIERO.

Pierfranco, Elsa, Simonetta e Carla piangono la perdita [redacted] caro zio PIERO.

[redacted] Alpini del «Fen[redacted] porgono l'estremo saluto al loro comandante degli anni '37-'40.

[redacted] C[redacted] partecipano al dolore di Giorgio Margherita.

Laura Longo
Claudio Barocco
Renato Chiesi
Piero Gola
[redacted]pano con affetto al dolore di Margherita per la morte del papà

gen. Pietro Martini
— Torino, 13 giugno 1983.

Guido, con Dina e Giorgio, è affettuosamente vicino a Emma, Margherita e Aurelio.

E' mancata all'affetto dei suoi cari

Maria Teresa Vandelli
[redacted] Perinetti

Ne danno annuncio il marito Bruno, il figlio Roberto, la sorella Lilla con marito e figli, il fratello Emanuele e parenti tutti. I [redacted] mercoledì alle 10,15 presso la chiesa Santa Teresa [redacted] Bambin Gesù. Non fiori ma offerte al Centro [redacted] la ricerca sul cancro.
— Torino, 12 giugno [redacted]

I cugini Rina ed Ettore Cardani, Lillina e Franco Gramaglia prendono parte al dolore di Bruno e Roberto.

MARIA TERESA, ti ricorderemo [redacted] pre. Adriano, Nini, Carla.

Partecipano con infinito affe[redacted] grande dolore di Bruno e Roberto:
Piera Adriano
Carlo Berra
Alice Buffa
Alessandra e Liliana Chiaperotti
Ennio, Massimo, Ennie Dall'Armellina
[redacted] e Natale Garzena
Meo e Giusy Montanaro
Adriano, Nini, Piero Monti
Adriana Moretto
Natale e Tilde Scarrone
Tommy Schenkels
Nino e Fernanda Testa
Lino e Stella Vercelli
Paola Zaccaria

I colleghi dello studio:
dott. Attilio Albano
Roberto Campanella
Giorgio Pellegrino
Gian Mario Massaglia
coniugi Londrischina
con la signora Marcella Spagnuolo e famiglia partecipano al dolore del dott. Vandelli.

Sebastiano, [redacted], Maura, Monica, Roberto Campanella [redacted] affettuosamente vicini a Bruno e [redacted] la perdita della [redacted] MARIA TERESA.

Partecipano al dolore di Bruno e di Roberto gli amici Giancesare, Livia, Marco, Enrico [redacted]

Partecipano al dolore di Bruno [redacted] amici: Beccaria, Pizzini e Sitipo.

Sergio, Franca Ferrero commossi partecipano all'immenso dolore.

Maria [redacted] e Gianni prendono [redacted] al dolore di Bruno e Roberto.

Le famiglie Pacchiodo, [redacted] e [redacted] partecipano [redacted] al dolore del dott. Bruno [redacted] e [redacted] figlio [redacted]berto per [redacted] della cara [redacted] TERESA.

Famiglia [redacted] partecipa al lutto [redacted]. Vandelli.

La famiglia Castagno partecipa al lutto.

Condomini corso Venezia 1 e 3 partecipano [redacted] lutto del dott. Vandelli.

Direzione e [redacted] dell'Iveco Fiat [redacted] partecipano sentitamente al dolore del dr. Bruno Vandelli [redacted] la scomparsa della moglie signora

Maria Teresa [redacted]
— Torino, 14 giugno 1983.

Jenny Paolo e Guido [redacted] partecipano affettuosamente al grande [redacted] di Bruno e Roberto.

Partecipano al dolore di Bruno e Roberto gli amici:
Mario, Angela con Fulvio
Franco, Maria con [redacted] e Valerio
Ilvo e Franco

Laurent Lucia Colombari e famiglia sono affettuosamente vicini all'amico [redacted] Bruno Vandelli nell'indimenticabile ricordo della sua cara moglie [redacted] TERESA.

Famiglia Robiola ricorda affettuosamente MARIA TERESA.

Sono vicini a Roberto gli amici: An[redacted]la, Daniela, Ettore, Leo, [redacted] Luisa, Mauro, [redacted] Luigi, Piero, Sandro, Sergio, Susanna.

Tilde [redacted] e figli partecipano al dolore di Bruno e Roberto.

Sono vicini a Roberto e [redacted] con genitori e fratelli.

La ricordano con affetto le amiche del bridge:
[redacted] Vittoria Monticone
Tina Capra
Anna Bona Galvagno
Marina Sampietro
Piera Introvigne
Viviana Licari
[redacted] Fenoglio
[redacted] Rachetto
Anna Carossa
Gianna Picco
Rosanna Pellegrino
Alba Cagni
Laura Allemano
[redacted] Briolo
Antigone Casavecchia
Mabi Olivero
Mili Uglietti
Giannina e mamma
Maria Grazia Dondo

Sono vicini a Roberto gli amici:
Emmina Cagnetto
Roberto Casartelli
[redacted] Cinti
[redacted] De Paolis
[redacted] Medica
Mario [redacted]
Mario e Fiorella F[redacted]
Andrea Gili
Daniela Leo
Marco Malvicino
[redacted]
Elena Mularoni
[redacted]
Patrizia Ruspa

Mindo Jacomuzzi partecipa commosso al dolore del collega ed amico Bruno Vandelli.

Partecipano al dolore di Roberto:
Aldo Chiarle
Piera e Walter [redacted]
[redacted]rucchi
Carla Garino
Danie[redacted]
Danie[redacted]
Rosanna Fenton.

Flora [redacted] Furgiuele partecipano commossi al dolore dell'amico Roberto.

Elena, Daniela, Franco affettuosamente partecipano.

Le famiglie Audrito e Pellieri, partecipano con tanto affetto al dolore dell'amico carissimo Bruno.

Ezio e Angelica [redacted] partecipano al dolore dell'amico Bruno e [redacted] figlio Roberto per la scomparsa della cara MARIA TERESA.

Partecipano al dolore di Roberto gli amici:
Guido Braida
Mario ed Anna Braida
Aldo Castelli
Gino [redacted]
Corrado Capra
Paola Francia
Anna Patrito
Franco Dogliotti
Giampiero Peyrot
Marcello ed Elisabetta Fassetta
Maurizio Foddai
Ugo Iguera
Gino Costa
El[redacted]rdi
Elisabetta Ambrosione
Savio Dominici
Giulio Buono
Elisabetta Buffa

Le famiglie [redacted] rimpiangono l'a[redacted] MARIA TERESA e partecipano commosse al grande dolore di Bruno e Roberto.

Le famiglie Salvadori e Perchiele prendono viva parte al dolore di Bruno.

In noi rimarrai sempre viva. Rosy e Mario Cacace.

[redacted] e [redacted] Isaglio partecipano commosse.

Franca Baldi
Marisa Scaravelli
partecipano al grande dolore.

La famiglia [redacted] partecipa al [redacted] di Bruno e Roberto per l'immatura perdita della loro adorata MARIA TERESA.

Augusto, Gladys, [redacted] e Nicoletta partecipano al dolore di Bruno e Roberto per la scomparsa di MARIA TERESA.

Cristina Giampiero Zenardi sono vicini a Roby e papà.

E' mancato

Angelo Rolfo

Addolorati lo annunciano la moglie Ri[redacted] le [redacted] cognati e nipoti. Funerali ospedale [redacted]
— Torino, 13 giugno 1983.

All'improvviso è serenamente [redacted]to il

dott. Franco Baldracco

[redacted] dànno l'annuncio, a funerali avvenuti come da [redacted] desiderio, la moglie [redacted] Fassini, i figli Giacinto, [redacted] Teresa e Pier Giorgio con le rispettive famiglie, la cognata Teresa Fassini [redacted] i parenti tutti. La cara salma riposa nel cimitero di Envie-Occa (Cn).
— Pino Torinese, 14 giugno 1983.

I nipoti Laura, Franca, Paolo, Riccardo, [redacted] e Vittorio ricorderanno sem[redacted] la [redacted] e la bontà di [redacted]CO.

Daniela, Mario Grosso e figli [redacted] uni[redacted] al dolore di Pier Giorgio per la scomparsa del [redacted] papà

dr. [redacted] Baldracco
— Torino, 14 giugno [redacted].

Colleghi e [redacted] tutti [redacted] Cesel Spa partecipano commossi al lutto che ha colpito il sig. Pier Giorgio Baldracco per la scomparsa del PAPA'.

Angelo, [redacted] partecipano affettuosamente ricordando commossi il carissimo FRANCO.

Il 13 giugno è spirato serenamente, lasciando ai suoi cari, per la sua fede, tanta forza e accettazione, il

dott. Felice Marietti

Ne dànno il triste annuncio la moglie Carla, i figli Edoardo e la moglie Ama[redacted] e la moglie Carla Rita, Maria Cristina, Paolo e la moglie Carmen, Francesca e il marito Paolo, gli amati nipotini Andrea e [redacted]lentina Tommaso e Federico Roberta e Miguel Andres Sabina e Laura ed i fratelli Giampiero Elena Candida [redacted] Adele. Il rito funebre avrà luogo nella Cappella della Università cattolica del Sacro Cuore, in via della Pineta Sacchetti mercoledì 15 giugno alle ore 9.
— Roma, 13 giugno 1983.

Cristianamente è mancata

[redacted] Garetto
ved. [redacted]

Tristemente lo annunciano figli e parenti tutti. Funerali me[redacted] 15 ore 15 da [redacted] IV Novembre 33, Venaria.
— Venaria, 14 giugno 1983.

Sono vicini a [redacted] di Vittorio [redacted] la tragica scomparsa del papà

Sebastiano Viarengo

gli amici:
Marisa Schuto
Emilio [redacted]
Licio Giuliani
Alessandro De Alessandri
Luigi Gruppi
Piero Bassi
Mario Gosso
[redacted] Marraccini
Luigi Sassino
— Torino, 14 giugno 1983.

Il Consiglio e tutti i dottori commercialisti dell'Ordine di Torino prendono parte al dolore dell'amico e collega dott. Aldo Imanon per la scomparsa della [redacted] signora

Prosperina [redacted]
ved. [redacted]
— Torino, 13 giugno 1983.

(Continua a pag. 9)

Imbavagliati gioielliere e segretaria svaligiano il laboratorio: 300 milioni

Tre banditi armati di pistole stamane alle 8,30 in via Giolitti 8 - Hanno atteso sulle scale il proprietario - L'aggressione mentre entrava in negozio - Le vittime imbavagliate con il padre dell'orefice

Rapina da trecento milioni questa mattina in via Giolitti 8. Tre banditi hanno immobilizzato alle 8,30 il proprietario del laboratorio di gioielleria «White stars» (stelle bianche) accompagnato dalla sua segretaria apriva la porta blindata degli uffici. Il colpo è stato evidentemente preparato da un «basista» a corrente delle abitudini del titolare della «White stars», Gesualdo Messina, anni, della «*inespugnabilità*» dei sistemi di sicurezza.

I rapinatori hanno atteso di agire nell'unico momento possibile: il momento dell'apertura quando la doppia porta dell'ingresso è già aperta ed i sistemi d'allarme sono stati disinseriti. I tre malviventi erano appostati sulle scale in prossimità del terzo piano dello stabile dove ha sede l'importante e lussuosissimo laboratorio di preziosi.

I primi a sono accorti che Gesualdo Messina assieme alla segretaria Simonetta Canatis, 19 anni, stava per mettere piede all'interno scesi le scale ed hanno aggredito i due. Alla ragazza dei rapinatori ha puntato la pistola alla tempia per «far capire» al Messina cosa sarebbe accaduto nel caso avesse deciso di reagire.

Una volta entrati negli eleganti locali i tre malviventi si sono fatti consegnare la chiave della cassaforte legando e imbavagliando le loro vittime.

I stavano «*ripulendo*» i ripiani del forziere contenente trecento di gioielli sono stati disturbati dall'arrivo del padre del Messina, Salvatore, anni, ma l'anziano non ha potuto evidentemente opporsi agli aggressori finendo anch'egli legato e imbavagliato.

Riempiti alcuni sacchetti con il bottino, i banditi hanno dato un'ultima controllata ai legacci dei loro prigionieri e sono scesi in strada fuggendo probabilmente per qualche isolato a piedi essendo in questo periodo via Giolitti «*sconvolta*» dai lavori in corso. Forse, anzi, i rapinatori hanno avuto di mettere a segno il «colpo» proprio in questo periodo contando sul fatto che, in caso di allarme, la polizia sarebbe stata ostacolata dalle sconvolte del quartiere.

Il primo dei rapinati a liberarsi è stato Gesualdo che ha premuto il campanello che collega i laboratori direttamente alla sede della compagnia di vigilanza privata. Ormai però era troppo tardi, la polizia non ha potuto far altro che raccogliere le testimonianze per iniziare una lunga e difficile indagine nell'ambiente della «mala».

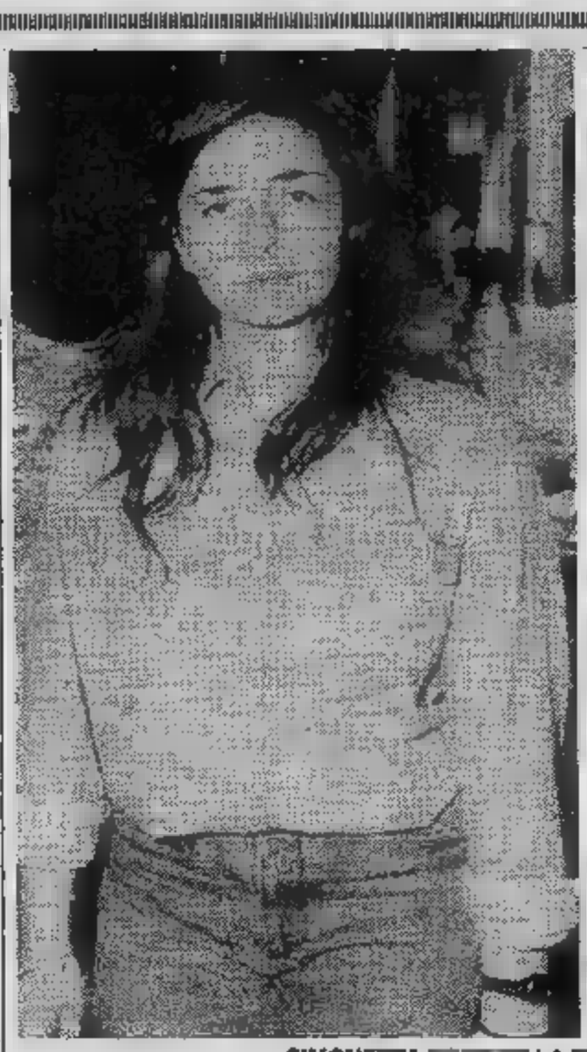

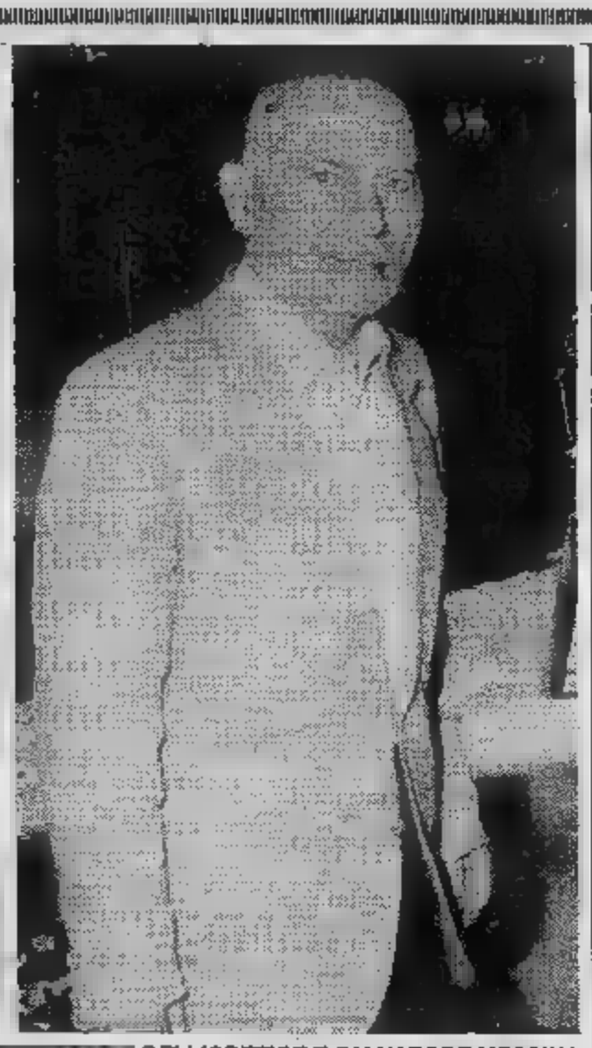

SIMONETTA E LA DELL'OREFICE E SALVATORE MESSINA

Terroristi rapinano un'auto?

Polizia e carabinieri sono in allarme da ieri sera per la rapina di «A 112» color un garage di via Villarfocchiardo. Un *modus operandi* ch'è stato dei terroristi e ancora preoccupa i servizi di sicurezza. Erano le 22,35. Due giovani armati di pistola entrati nell'autofficina di Francesco Maffè, 47 anni. Sotto la minaccia delle armi hanno rinchiuso il nella guardiola-ufficio legandolo e imbavagliandolo. Dopodiché hanno prelevato l'utilitaria appena depositata da un cliente e se ne sono andati in auto. L'allarme è stato tempestivo. Le pattuglie giunte sul posto hanno effettuato una battuta nella zona.

Pazzo d'ira accoltella la figlia

Accoltellamento ieri sera in a Vercelli. Un uomo di 71 anni, Carmine Lo Nigro, giunto da pochi giorni a Barletta per trovare i congiunti, si è sentito offeso: il figlio, dopo averlo urtato accidentalmente, non gli avrebbe chiesto scusa e l'anziano genitore ha estratto la «lama» per farsi rispettare.

Il ferimento in corso Vercelli 28, ieri sera, subito dopo cena. Carmine Lo Nigro era a tavola con i figli Marino e Lucia, rispettivamente di 30 e 36 anni, e col genero Antonio Labia. Una cena serena e tranquilla. A turbare la suscettibilità di Carmine Lo Nigro è stato il figlio Marino mentre si alzava da tavola. Senza accorgersene, nel passare, ha toccato leggermente il genitore. Nemmeno s'è preoccupato di rivolgere qualche parola di scusa.

L'anziano padre s'è inalberato proferendo insulti e minacce. Poteva sembrare una semplice sfuriata di stizza, ma l'uomo ha poi dato mano al coltello. Ha atteso che il figlio rientrasse nella stanza e gli si è scagliato addosso. Lesti sono stati gli altri della tavolata ad afferrarlo per le braccia e bloccarlo. È nata una colluttazione. Lucia Labia ha tentato di disarmare il padre ma la lama l'ha ferita alla mano destra fino al polso. Soccorsa è stata portata in ospedale dove dopo le medicazioni è stata giudicata guaribile in dieci giorni.

Volante è giunta sul posto. Il feritore, già implicato in altre liti, è stato portato in questura e dichiarato in arresto.

Chivasso: treno contro gregge esce dai binari, nessun ferito

Stamane all'alba in aperta campagna - Uccisi un asino e 30 pecore

Poco prima dell'alba, un è deragliato per colpa di una trentina di pecore e di un asino che, per fortuna, sono rimasti dell'incidente.

verso le 4,30 un convoglio 3078 partito da e diretto a Chivasso, al chilometro 48,330 accanto al deposito Agip.

Qui il pastore Giacomo Peraglie, 48 anni a Rueglio in frazione Fobbia, stava inseguendo alcuni animali che si erano staccati dal suo gregge di trecento pecore quando, a causa della fitta foschia, si è accorto solo all'ultimo momento del treno in arrivo.

Una brusca frenata, e la motrice è uscita dai binari. Con una grossa paura per le persone del convoglio e, come si è detto, una strage di ovini, asino compreso.

REGNO del CANE
di MARENGO
PENSIONE PER CANI CON DIETA PERSONALIZZATA
in sede
A richiesta la presa e consegna a domicilio
RICCIONE - Via Marconi 33 - Tel.

OBBLIGAZIONI
valfina finanziamenti SpA
Cap. Soc. 1.000.000.000
Serie 1ª e 2ª
rendimento al 31 Maggio 1983
21,23% interesse semplice
22,35% interesse composto annuo
GIÀ AL NETTO D'IMPOSTE SUL REDDITO
valfina finanziamenti SpA
Via Andrea Doria, 15 - Tel. (011)

Cogli la prima fragola
Non è un miraggio: al nostro «POSTO DELLE FRAGOLE» scelgono i frutti preferiti raccogliendoli direttamente da 350.000 piante. E per chi non saprà resistere alla tentazione di un assaggio, nessun problema, lo assolviamo in anticipo da questo irresistibile «peccato di gola».
TORINO (GERBIDO)
Autobus 38-40-47-55-56

euro photo
Corso Siracusa, 196
Tel. 011/305.111 - TORINO
14 GIUGNO 1983
Ore 9,00 - 12,30 - 15-19,30
MERCOLEDI' 15 GIUGNO
Ore 9,00 - 12,30 - 15-19,30
Dimostrazione di tutte le novità
Nikon
CHECK-UP GRATUITO IN COLLABORAZIONE CON LA
Cofas S.P.A. ROMA
PREZZI PARTICOLARI DURANTE LA DIMOSTRAZIONE

GEDIM Srl
Via Viotti 4
Tel.517.566

La GEDIM, come organizzazione di professionisti immobiliari da anni operanti nel settore, non si limita a fornire al Cliente una approfondita conoscenza del mercato ma lo aiuta ad affrontare e risolvere ogni tipo di operazione immobiliare. Infatti, il suo obbiettivo fondamentale è di migliorare sensibilmente la capacità di analizzare globalmente tutti i problemi, che non sono nè pochi nè facili, del mercato immobiliare.
Soprattutto è in grado di adottare per il cliente flessibili e documentate strategie d'azione, specie nel di realtà nuove e impreviste. Sia che il cliente desideri vendere in blocco, sia che preferisca un frazionamento.
Un incarico di vendita esige una profonda conoscenza delle tecniche della capacità di utilizzarle al meglio. In particolare, noi offriamo ai nostri clienti un servizio di acquisizione anche di interi stabili, in Torino Riviera. PER TESTIMONIARE QUANTO SOPRA È SUFFICIENTE UNA TELEFONATA.

UN IMMOBILE PER OGNI ESIGENZA

APPARTAMENTI LIBERI

MANSARDA Corso Vittorio composta da soggiorno con angolo cottura, camera, bagno e ripostiglio. Permuta e dilazioni.

TURATI nello splendido complesso "GARDEN PALACE" vendiamo appartamento panoramico composto da ingresso soggiorno 2 camere cucina doppi servizi.

ADIACENZE CORSO D'AZEGLIO in splendida palazzina d'epoca vendiamo luminoso appartamento completamente ristrutturato, composto da elegante salone con caminetto, 2 camere letto, spaziosa cucina con barbecue, doppi servizi e cantina.

ADIACENZE PIAZZA CASTELLO splendido appartamento completamente ristrutturato composto da ingresso-soggiorno/pranzo, bagno e soppalco. Prezzo interessante. Volendo permuta e finanziamenti.

in stabile elegante splendido appartamento MQ. circa. Doppi ingressi-salone 4 camere-cucina-doppi servizi e box auto doppio.

VIA UGO FOSCOLO spazioso appartamento composto da ingresso-salone due camere cucine doppi servizi completamente ristrutturato. Prezzo inte-

via S. Maria angolo Solero, posizione eccezionale per una abitazione prestigiosa. Ingresso-Soggiorno 2 camere cucinotto doppi servizi + soppalco.

CORSO MARGHERITA Splendide mansarde completamente ristrutturate con bagno. PREZZI ECCEZIONALI.

APPARTAMENTI BLOCCATI

VIA CAVOUR in stabile altamente signorile, splendido appartamento di soggiorno con angolo cottura, camera e bagno. Ascensore e centrale.

VIA GOVERNOLO in stabile d'epoca appartamento di MQ. 255 circa, composto da Salone/pranzo-4 camere-cucina abitabile - stireria, doppi servizi e doppi ingressi. Prezzo interessante. Possibilità permuta.

VIA vendiamo nella stessa casa, dotata di termoascensore, appartamenti di diverse metrature volendo abbinabili. Vantaggiose condizioni di pagamento.

VIA ASCOLI in stabile restaurato nelle parti comuni con ascensore e citofoni: vendiamo appartamenti di diverse metrature e prezzi e condizioni eccezionali.

CORSO DEGLI ABRUZZI in stabile signorile, vendiamo splendido appartamento di 142 circa, 2camere-cucina-lavanderia e doppi servizi. Prezzo

BOUCHERON appartamento adatto ufficio Piano Rialzato, posto da ingresso-ampio e-camera-cucina-bagno e piccolo . Ottimo investimento.

VIA PRINCIPESSA CLOTILDE spa- appartamento di circa composto da ingresso-2 camere-cameretta-cucina e servizi. Prezzo affare e condizioni di pagamento interessanti.

VIA BORGO DORA fine-frazionamento, vendiamo e condizioni veramente eccezionali, pertamenti 1-2 tinello cucinino bagno anche ri. Mutuo fondiario.

CORSO TRAIANO in stabile recente con ascensore, portineria riscaldamento centrale giardino condominiale, vendiamo spaziosissimi appartamenti composti da ingresso-2 camere-tinello-cucinino-bagno-ripostiglio e . PREZZI AFFARE 42.000.000 compreso mutuo fondiario.

POSTI AUTO

CORSO vendiamo posti auto in garage coperto. Liberi subito, ottimo investimento. Prezzi affare. A partire L.14.000.000.

MIRAFIORI adiacente del Drosso, vendiamo BOX-AUTO a L.17.500.000 Ottimo investimento. Volendo permuta e dilazioni.

VIA ang. via Cecchi vendiamo posti auto garage coperto e prezzi e condizioni veramente vantaggiose. Ottimo

LOCALI PRIVATI E UFFICI

BREGLIO angolo via Chiesa Salute, 2 luci su strada. Ottima posizione angolare. Possibilità finanziamenti e permute.

CORSO TRAIANO spaziosissimo magazzino seminterrato MQ. Ottimo investimento. Prezzo interessante.

CORSO In stabile recente, vendiamo muri negozio metratura con magazzini interrati. Forte mutuo fondiario prezzi .

ADIACENZE Umberto in stabile d'epoca, adatto ufficio/magazzino, appartamento al piano terreno camere cucina servizi + grande locale sottostante comunicabile: affare 27.000.000.

ADIACENZE VITTORIO, in stabile restaurato vendiamo magazzino subito piano . Prezzo interessantissimo.

AFFITTI

affittasi uso ufficio, spazioso apparta-mento ingresso vani servizio per complessivi MQ.120 circa.

VIA adiacenze Palazzo R.A.I. in prestigioso stabile d'epoca, ingresso salone 3 e servizio. Ufficio rappresentanza.

RIVIERA

LIBERO Ligure splendido appartamento composto soggiorno-due camere-cucina-doppi servizi - doppi ingressi e terrazzo. Volendo bifamiliare.

VEREZZI (Savona) spazioso appartamento composto ingresso tinello bagno. Prezzo interessante.

POCHI MINUTI DA TORINO

appartamento in stabile recente, composto da ingresso soggiorno 2 camere cucina al. Prezzo interessante. Volendo permute e finanziamenti.

in stabile recente con e riscaldamento, ingresso, soggiorno, camera, cucina e bagno: Ottimo investimento, dilazioni.

Residenza "La Rizza" splendido appartamento libero subito di 150 MQ. ca. costruzione recente, ingresso soggiorno 2 camere cucina doppi servizi grande terrazzo e auto doppio + comproprietà Club con Piscina, Tennis e Ristorante. VERO AFFARE.

vendiamo ta libera bifamiliare con terreno e box auto. Completamente ristrutturata e divisa in due appartamenti ingresso-camera-cucina bagno. Prezzo interessante.

MONCALIERI adiacenze sopraelevata vendiamo appartamenti spaziosi in bile ascensore e riscalda- centrale. Ingresso camera tinello bagno ripostiglio e partire Lire

PINO TORINESE adiacenze Strada San Felice, splendido appartamento libero in bifamiliare, composto ingresso, Salone, camere, cucina, doppi servizi, tavernetta e 2 posti auto in garage condominiale. Volendo per-

Villa particolare bellezza architettonica in splendida sizione dominante, circa 860 MQ. + abitazione custode, parco di 25.000 con alberi di alto fusto e frut-

ADERENTE
FIMAI
FEDERAZIONE ITALIANA
AGENTI

ECONOMICI

In tema di offerte di o lavoro, l'editore 9.12.1977 n° 903 discriminazioni sul e l'inserzionista impegnato a rispettare tale legge.

2 Affari e capitali

A. PRESTITI rapidissimi a commercianti, artigiani, dipendenti e casalinghe. Telefonare 011 838.389 ore ufficio.

finanziamenti fiduciari tui ipotecari artigiani commercianti piccola e media industria, via S. Teresa 23. Telefonare 539.026.

CENTRALFIN
l'unica finanziaria mutui al tasso del 16,65% veloci senza cambiali leasing. Tel. 748.722.

rapidi su automezzi immobili sconto effetti portafoglio. tà e riservatezza. Tel. 351.393.

TORINESE S.p.A. prestiti e commercianti artigiani dipendenti e casalinghe. Tel. 011 632.433 ore ufficio.

PRIVATO ipotecari su immobili milioni. Per informazioni e appuntamenti tel. 657.837.

3 Aziende,

AZIENDAL MARKET 011 650.21.75 compravendo attività ogni genere e prezzo.

A. SALVOLDI cede zona Monginevro calzature incasso L. 4 milioni settimana anche senza merce 100 mq. Tel. 650.2196.

A. prima cintura market con alloggio 3 camere incasso L. 120 milioni 100 mq. 650.2196.

ABAMEC 638.038 bar super service zona Rivoli punto eccezionale passaggio locale oltre 400 mq L. 1 milione 500 mila giornaliero cede.

Marina 40 camere ottimamente arredato vicinanze mare buon fatturato annuo. Pistone 011

ALBERGO S. Bartolomeo 34 ristorante self-service L. 220 milioni. Pistone 011

Centro, 47 ottimo annuo. Pistone 536.385.

ALIMENTARI in corso Grosseto attrezzatura buon incasso dimostrabile, L. 22 milioni. Tel.

AVVIATA cartoleria zona piazza Massaua ottimo giro d'affari buona posizione da. Tel. 380.810.

garanzia orario corto in- L. mila do cauzionando. Tel. 537.213 - 517.280.

BAR super area incasso L. mila giornaliere con alloggio cedo anticipando L. 25 . Tel. 537.213 - 517.280.

CEDESI supermercato 526 in commerciale, semi periferico, licenza avvista, causa ritiro. Tel. 335.8452.

negozio fiori 2 aperture incasso elevato ce dopo 10 anni attività. Studio C.L. Tel. 580.855.

FERRAMENTA utensili M. Campagna fronte punto commerciale dopo 15 anni cedo L. 65 milioni. Tel. 580.955.

GLOBO market forte incasso zona con con alloggio contanti e dilazioni.

ASECCO unico in zona Maurizio affare urge cedere gravi motivi salute, L. 22 milioni. 580.955.

attrezzata gestione 8 anni zona periferica netto L. 800 mila cedesi. Tel. 789.132.

CEDESI avviamento e muri bar superalcolici vero affare. Tel. ore ufficio 655.428.

bar super forte incasso ridotto solo L. 90 milioni contanti e dilazioni. Globo .

4 Terreni

tratta dintorni Rivoli terreni agricoli metrature a partire L. 10 milioni. Tel.

ricerca appezzamenti anche agricoli pagamento contanti. Tel. 749.0261.

5 Locali e negozi

offerte

Beinasco fronte tangenziale bellissimo locale mq 2100 più 630 uffici e 6000 mq cortile. Tel. 610.341.

AFFITTASI Pescarito locali mq 750-1000-3000. Telefonare - 544.958.

AFFITTASI Torino di mq piani 4 montacarichi Impianti cortile. 610.341.

AFFITTO Collegno locali industriale mq 1800 divisibili in mq 900 uffici, cortile. Telefonare 610.341 - 544.958.

AFFITTO mq mq 60 uffici 4 zona piazza Bengasi L. mila

1° piano in indipendente locali liberi 380 mq uso ufficio o laboratorio. Tel. 506.385.

BOX auto liberi Cascine Vica corso Francia stessa casa mq 17, L. 17 milioni 500 mila. Stilcase 517.603 - 545.574.

BOX 2 auto libero Rivoli Cascine Vica pagamento .

Industriale Francese mq con uffici adatto qualsiasi attività. Tel. 503.200 - 506.000.

COLLEGNO impresa vende box tangenziale adiacente . Tel. 517.406.

CORSO Maroncelli locale ristrutturato 100 mq 2 ingressi 2 vetrine affittiamo. Tel. 546.439.

CORSO Tassoni S. Donato affittiamo seminterrato luminoso mq 250 circa uso magazzino laboratorio carico con uso cortile. Tel. 546.439.

Uno libero Fiat box per 2 auto L. milioni ottimo investimento di Tel. 512.012. Esim.

via Saluzzo muri negozio libero cantine sottostanti . Studio R.D. 535.211 - 532.711.

desi box auto , nuovi, dotati doppio accesso da L. 24 milioni mila. Tait tel. 506.691.

EDILCASE zona Santa Rita due unità immobiliari per deposito o laboratorio artigianale mq 300 trattabili anche separatamente. Tel. 548.154.

officina uffici abitazione indipendente Alpignano via Cavour. Tel. 505.

LOCALI zona Dogana mq 150 uffici 380 di magazzino 2 box affitto L. 1 milione 700 mensili. 556.374.

occasione affitta da L. 20 mq Torino e cintura capannoni varie metrature più usi. Tel. 747.148.

VENDESI Palermo basso fabbricato 8 vetrine fronte strada magazzino, uffici. Tel. 512.012 Esim.

7 Offerte lavoro e impiego

impiegati

SOCIETA' immobiliare segnalatore esperienza nel settore, ottime possibilità guadagno. Tel. 442.333.

8 Rappresentanti

diplomati-laureati scegliete una commerciale nella vendita
GRIMALDI
vi offre un corso di formazione per una attività moderna di promozione e vendita di appartamenti, stabili, capannoni industriali. La vostra attività sarà a Torino, L. 1 milione fisso più provvigioni, auto indispensa. Scrivere curriculum aggiato a Grimaldi, Servizio Personale, corso Umberto 28, Torino. Inutile telefonare presentarsi.

10 Autovette

A.A.A.A. A. AUTOFRANCIA 2 sedi corso Francia 341 e corso Trapani 116: Autocasioni garantite 12 anticipo anche solo 300 126, 127, Uno, Ritmo, Ritmo Diesel, 131, Argenta. Le occasioni più belle di Torino. Vi mo con e cortesia in corso Francia 341 e Trapani 116 (sabato aperto tutto il giorno).

A. AUTORICCABONE 131 ri, Golf GI, 2 cv, , 126, 127, 128, Visa, Ln. Commissionaria Citroën, Renault, Fiat Autobianchi, Volkswagen. Si prenota Svizzera 63/75, tel. 745.213 761.843.

ACQUISTANSI auto piccole e grosse lindrata anche . Massima valutazione. Pagamento contanti. Via S. Ottavio 32, tel. 677.242 (aperto il sabato).

pagando massimo 126, Panda, 112, Ritmo, 131, Romeo, 16, Bmw, Fiesta, R4, R6, . Raffaello 3, 658.001.

LINCARAUTO srl corso Orbassano 72 Lancia Autobianchi consegna condizioni eccezionali vasto assortimento d'occasione tutte marche. 72 anche il .

cambiali vendiamo 126, Panda, 112, Ritmo, 131, Alfa Romeo, Bmw, corso Raffaello 3, 658.001.

12 Acquisto alloggi

A. ACQUISTO monocamera e bicamera libero mansardata, pagamento . Telefonare 011 650.3024 - 650.6684.

ACQUISTO alloggio (anche non libero subito purché garantito entro novembre) pagamento subito saldo consegna chiavi. Tel. 517.591 sig. Orso.

ACQUISTO stabili in blocco in Torino anche servizi pagamento contanti massima riservatezza. Tel. 534.584.

rustici in ogni zona? mercato pagabeni Aperto sabato pomeriggio 650.3805; corso Massid'Azeglio 23.

tinello cucinino bagno 2 arie in corso spese limite L. 36 milioni. Tel. 481.114.

libero in Torino in decorosa di 3 ora tinello cucinino cucina. Tel. 767 ore pasti.

piccole ni casa pago contanti. Telefonare pomeriggio. 58.59.12.

libera servizi interni o acquisterei pagando contanti. Tel. 876.162.

(continua)

STIEVANI HI-FI
STIEVANI

Che ne diresti di una vacanza in tenda, sull'aia?

Successo crescente per le iniziative di agriturismo - Pubblicata la nuova «Guida dell'ospitalità rurale» - Dalle ferie in cascina al turismo «verde» - Quest'anno c'è una novità: l'agricampeggio: tende o roulottes in fattoria

Secondo i gusti, si può scegliere tra il casale medioevale pendici del Subasio tenuta Andria dominata dal castello di Federico II, l'uliveto sul mare di Cirò o la villa settecentesca nei pressi Urbino, colonica ristorante rigorosamente vegetariano vicino ad Arezzo o il castello rinascimentale in Val di Chianti. Ammesso non ci convincere richiamo di qualche rustico focolare friulano, terso silenzio di una baita alpina, dall'ospitalità un maso fiorito del Trentino o bagliori solari di un agrumeto di Sicilia.

Tutti indirizzi che sono tratti dall'ultimo aggiorna- relativo alla «*Guida dell'ospitalità rurale*», pubblicata dall'Agriturist e mente disponibile presso la di corso Vittorio Emanuele 58. prezzo mila comprensivo, insieme con l'aggiornamento abbinato alla gran guida dell'abbonamento al bollettino nazionale dell'associazione.

più, quest'estate, una novità. Per la prima volta l'Agriturist, fine di agevolare il contatto, lo scambio informazioni l'eventuale perfezionamento delle prenotazioni, mette a disposizione dei suoi soci un particolare recapito telefonico e postale presso l'agenzia «Agriscambi», pronta a risolvere qualsiasi problema di scelta. recapito è: Agriscambi - Foro Traiano 1/A 00187, Roma, tel. 06 67.95.917 oppure 06

Spiegano itanto gli organizzatori: «*Nell'agriturismo, molti italiani cominciano cercare logica più riflessiva, più volta nello stesso tempo intuitiva, del far vacanza. In questo modo, infatti, si riposa al di fuori della tradizionale routine del tempo libero fatto di hobby e riti Senza reagire traumalla realtà di tutti i giorni, una fuga artificiosa mete sempre più lontane, avulse dalla vita quotidiana. Due esigenze cui l'agriturismo, così "normale" così e sorprendente, corrisponde appieno. Non solo per moda*».

A sostenerlo, oltre prezzi davvero «*uso famiglia*», la ricchezza di una formula estremamente articolata.

gli esperti: «*Il requisito base delle nostre proposte coincide come avvio con localizzazione in un'azienda agricola. Due le forme di alloggi: affitto appartamenti indipendenti in genere completamente arredati, oppure di stanze con possibili- pensione. Nell'arco degli indirizzi, po' di tutto: casa antica restaurata rego- d'arte sino all'accoglienza limitata all'essenziale, da affrontare con un po' di spirito di adattamento*».

Diverse, invece, le «*vacanze verdi*», ubicate rurali più inserite in aziende agricole vere e proprie e sul tipo di residences, piccole pensioni, alloggi campagnoli.

Infine, due programmi i campeggiatori: l'«*agricampeggio*», cioè sosta sull'aia un limitatissimo di equipaggi con e roulottes appoggiate ai servizi di fattoria; il «*campeggio attrezzato*» e cioè le aree dotate infrastrutture di servizio a disposizione in zone spiccatamente rurali.

Mentre l'ultima parola in fatto di scelta sarà alle singole esigenze, guidate a loro volta un ricchissimo indice delucidazioni per cui, accanto ogni indirizzo, vengono specificate le sue caratteristiche più interessanti: dalla presenza funghi o frutti di bosco nella zona sino alle attività legate allo sport ed alle escursioni a corto raggio, passando attraverso le diverse produzioni di prodotti tipici, l'eventuale disponibilità biancheria di elettrodomestici, le attrattive della natura circostante, il calendario delle feste di paese, così che la Guida dell'Agriturist si trasforma in un volume che viene voglia mettersi in valigia qualsiasi parte si andrà. Per programmare — oggi non c'è più tempo — vacanze migliori nelle estati che verranno. Per ringiovanire memoria e tempo libero curiosando tra pagine che hanno il profumo del fieno, i paesaggi delle vecchie cartoline nonni, un sapore che non speravamo ritrovare più.

L. r.

IL POSTO FRAGOLE

Tutti in bicicletta al posto delle fragole

L'Agriturist Piemonte, in collaborazione l'Assessorato per la tutela Torino e con la Circoscrizione Parella, invita i torinesi prendere parte, nei pomeriggi di oggi, domani e giovedì giugno ad un raduno ciclistico che prevede l'effettuazione di un'escursione cicloturistica attraverso la città, con visita del «posto delle fragole», azienda agricola situata al Gerbido, alle porte Torino.

«Sarà senz'altro sorpresa per molti — *anticipa l'invito* — scoprire che un angolo di campagna esiste ancora in città; e più sorprendente sarà constatare come la che separa due mondi apparentemente tanto diversi non poi così come si è credere. Bastano poche pedalate un po' di buona volontà per abbattere un e per capire città e campagna possono solo coesistere, ma anche e soprattutto integrarsi vicenda, in un reciproco culturale interessi e conoscenze».

Oggi, domani e giovedì, dunque, appuntamento 15 presso la sede della Circoscrizione Parella, in via Capelli angolo via Passo del Brennero, con biciclette. per che volessero partecipare all'escursione pur essendo sprovvisti di mezzo proprio sarà pronto un centinaio biciclette gentilmente disposizione dal Comune di Torino (basterà esibire un documento di riconoscimento e compilare un apposito modulo, che, per i minori, dovrà essere sottoscritto da un genitore).

Esauriti i preliminari, incolonnamento pista ciclabile comunale che si snoda lungo i corsi Monte Grappa Cuco, quale (Parco Ruffini) ci si avvierà, percorrendo, sempre debitamente scortati dai Vigili Urbani, Veglia e strada del Barocchio, al Gerbido. Dove, in via Sibona, i cicloturisti saranno attesi dal «Posto delle fragole»: sette ettari di da esplorare, quintali di bellissimi, squisiti, maturi fragoloni raccogliere mangiare subito, portandosene poi casa, nei cestini messi disposizione direttamente sul luogo, una buona scorta al concorrenziale prezzo 2100 lire al chilogrammo.

Infine, risaliti in bicicletta, ritorno alla Circoscrizione Parella. Per informazioni rivolgersi all'Agriturist Piemonte, Vittorio Emanuele 58, tel. 519.306 - 513.297.

Scandalo tangenti la segretaria

L'ultimo atto istruttorio cui si ha notizia, riguardo all'inchiesta sulle tangenti, compiuto dal giudice Mario Griffey, è la scarcerazione Laura Negro, una delle segretarie della Sitaf, società traforo autostradale Frejus. La giovane, arrestata sabato scorso per falsa testimonianza, è stata rilasciata dopo confronto avvenuto ieri, mezzogiorno, Adriano Zampini.

Quale esito avuto il confronto per le indagini è possibile saperlo. Il difensore della segretaria, che assiste anche altri imputati «tangenti-story» tra i quali l'ex onorevole Franco Froio, socialista, Laura Negro, usando un linguaggio sportivo dell'avvocato, «*avrebbe prevalso*» Zampini e per questo che stata scarcerata.

Pare che la segretaria avrebbe combinato un incon- Zampini e Froio. Men- quest'ultimo re- cato all'appuntamento, il faccendiere avrebbe avvertito la magistratura.

(Segue da pagina 6)

E' mancato
Pietro Ozzello
floricoltore
L'annunciano il figlio Gianpiero con Rosella, Simona e parenti tutti. Funerali oggi ore 15,30 da strada Comenda 16.
— , 13 giugno 1983.

E' mancato
Luigi Omodei
Affranti ne danno l'annuncio il fratello e la Luigia. Funerali mercoledì 15 corr. ore 10,35 parrocchia Madonna degli Angeli.
—Torino, 12 giugno 1983.

Soffrendo per morire come ha per vivere, perseguitato un destino sempre avverso, all'affetto della sorella Flamma
Gino Flamia
ex ufficiale dell'Esercito
al brocato nella carriera da incidente venuto in servizio e per cause di servizio. La sorella annuncia la sua dipar- e ringrazia l'amico prof. Elio Matteucci lo assistito tanto lungo dolore. I funerali avranno luogo mercoledì 15 giugno alle ore 14,30 dall'Istituto Carlo Alberto (corso 56). Il presente annuncio come partecipazione e ringraziamento.
— Torino, 14 giugno 1983.

Elio Matteucci ricor l'amico partecipa al dolore della ringraziandola per assistenza.

Gli amici del e del venerdì sono affettuosamente vicini a Silvana per morte del padre
cav. Tullio Cornia
—Torino, 13 giugno 1983.

Coniugi Contesinieri partecipano al lutto della famiglia Cornia.
—Torino, 14 giugno

RINGRAZIAMENTI

Contristati dalla gravezza perdita, i congiunti di
Silvio
ringraziano tutti coloro che con pre- la parola, gli scritti, hanno voluto attestare l'affetto il rimpianto il loro caro.
—Roma, 13 giugno 1983.

L'Amministratore delegato, i Colleghi, i Dipendenti della British Leyland Italia, ringraziano le Aziende, la stampa, gli amici partecipi del lutto per la morte del
dott. Silvio
per l'ampio riconoscimento delle doti professionali e loro dirigente scomparsa.
—Roma, 13 giugno 1983.

I famigliari di
Carmela
ved. Esposito
commossi partecipazione al loro dolore, ringraziano.
—Torino, 14 giugno 1983.

Commossi vostro grande ringraziamo. i di
Mario Abrate
—Torino, 14 giugno

ANNIVERSARI

1983
Giuseppe
Tua moglie ti ricorda.

1872 1883
Enzo Corazzari
I suoi ricordano con immenso rimpianto.
—Torino, giugno

15-6-82
Garrone
Ti ricordiamo con immutato amore rimpianto. Moglie e figli. S. Messa mercoledì 15 ore 8 parrocchia S. Alfonso.

1982 1983
Armando Gramegna
I tuoi cari ricordano sempre. S. Messa 15 giugno , parrocchia della Crocetta.

primo anniversario di
Alberto Ruffinatto
lo ricordano i .
—Cumiana, 14 giugno

1983
Crivello
Sempre affettuosamente

NON RINUNCIARE ALLA METRO

DA NOI IL TUO USATO VALE
1.000.000
DI PIU' DELLE QUOTAZIONI E CONDIZIONI DI QUATTRORUOTE
Solo per le Metro disponibili presso le nostre sedi.
E' un'offerta valida sino 23 giugno 1983.
E' UN'OFFERTA ESCLUSIVA DELLA:
Super Koelliker autoservizi
TORINO
Via Barletta, 133 - Tel. (011) 353636/7/8/9
Corso Peschiera, 265 - Tel. (011) 389463
Corso Vittorio Emanuele II, 18 - Tel. (011) 835281
Austin LEYLAND: LE AUTONOBILI

DISCENDENZA DIRETTA.

Per continuare a inanellare vittorie nei campionati Mondiale, Europeo e Italiano Rally bisogna disporre di una vettura altamente competitiva, di ottimi piloti, di un team affiatato e anche di un po' di fortuna. La Lancia, che continua a vincere quest'anno con la Lancia Rally, ha qualcosa in più: una tecnologia unica al mondo. Il compressore volumetrico Volumex. Dal mondo delle gare, a quello delle auto di serie. La Lancia è l'unica a essere riuscita a sviluppare un compressore volumetrico, il Volumex, anche per la produzione di serie. E oggi presenta il Volumex per la Beta Coupé e sulla H.P.Executive. Due auto diverse, ma entrambe con una spiccata vocazione sportiva. La Beta Coupé è l'unica erede delle Gran Turismo del passato; la H.P.Executive è la berlina sportiva Lancia con 5 comodi posti, portellone e ampio bagagliaio. Questa vocazione sportiva, nelle due diverse interpretazioni, è oggi esaltata dal Volumex. 135 CV; 200 km/h; km da fermo in 30,1 secondi per la Beta Coupé e 30,5 secondi per la H.P.Executive; da 0 a 100 km/h in soli 9 secondi per la Beta Coupé, e 9,4 per la H.P.Executive. Sono prestazioni di punta ai vertici assoluti della categoria. Seconde per eccezionalità solo alla fluidità e progressività delle accelerazioni anche ai regimi bassi del motore. Basta osservare gli imbattibili valori di coppia: già 17,9 kgm a soli 1400 giri, e 21 kgm come valore massimo ad appena 3000 giri. Un'elasticità di marcia che rende piacevole guidare la Beta Coupé Volumex e la H.P.Executive Volumex con uno stile veloce ma elegante, brioso ma morbido, sportivo ma mai esasperato. Uno stile degno di due sportive con una personalità e una tecnologia uniche.

VOLUMEX.

LA DIFFERENZA DI VIAGGIARE IN LANCIA.

Beta Coupé Volumex, 135 CV, 200 km/h. - Beta Coupé 2000 I.E., 128 CV, oltre 185 km/h. Beta Coupé 1600; 100 CV, 178 km/h. - Beta Coupé 1300, 84 CV, 168 km/h.

H.P.Executive Volumex, 135 CV, 200 km/h. - H.P.Executive 2000 I.E., 128 CV, 185 km/h. H.P.Executive 1600, 100 CV, 172 km/h.

CANARD

ECONOMICI

Acquisto alloggi

PROFESSIONISTA ricerca causa trasferimento in Torino signorile salone 2-3 camere servizi. Telefonare ufficio 534.584.

acquisto in Francia 2 camere tinello cucinino pagamento immediato. Tel.

19 Vendita alloggi

A.A. A liberi in 3 camere servizi garage giardino termo vendo. Tel. 685.333.

A. SEBASTE IMMOBILI adiacente corso Parco libero 3 camere cucina bagno L. 47 milioni.

A. VIA Nicomede Bianchi 173 camere cucina bagno termo prezzi convenienti. Lux Case vende. Tel. 544.100.

ADIACENTE corso salone 2 camere tinello cucinotto doppi servizi box piano alto. Tel. 505.691.

ENTE Monginevro ampio 2 camere tinello cucinino bagno costruzione recente L. 39 milioni. Tel. 380.231.

ADIACENZE largo Orbassano libere 3 camere tinello cucinino bagno adatto anche uso ufficio L. 68 milioni, ditazionabili vende Centralsidile 532.409.

AFFARE vicinanze piazza Statuto 2 camere cucina ingresso bagno mq 60 piano 2°, L. 18 milioni e mutuo. Tel. 687.834.

ALLOGGIO libero U. Sovietica (zona Stadio) panoramico soggiorno 2 servizi tel.

AVIGLIANA sul lago libero appartamento in bifamiliare su 2 piani mq 280 taverretta e parco. Mirisola 599.513.

Bi Bi A piazza In recente signorile panoramico appartamento salone 2 camere cucina biservizi doppi ingressi. Telefonare 335.9066.

B Montecucco spazioso 3 camere cucinino bagno ingresso giardino ascensore.
C corso libero 2 camere cucina stupendo terrazzo, box, magazzino. Tel.

Bi Bi corso Unione Sovietica libero recentissimo grandioso salone tinello servizi. Tel. 335.9066.

Bi Bi corso Sebastopoli libero moderno complesso salone 3 camere cucinotta biservizi. Tel. 335.9066.

Bi Bi F San Paolo libero 3 camere cucina bagno cantina a 63 milioni Tel. 335.9066.

Bi Bi G Pozzo Strada libero affare 35 milioni tinello cucinino servizi. Tel.

H largo Giulio Cesare attico tinello cucinino affare a 22 Tel. 335.9066.

BORGARO liberi stessa casa soggiorno 1-2 cucina biservizi mutuo dilazioni. Tel. 512.012. Esim.

S. Paolo vendo stesso stabile mono L. 10 milioni e dilazioni, no agenzia. Tel.

BORGO Vittoria via Braglio libero costruzione recente 2 camere tinello servizi L. milioni. Tel. 531.005.

BIANCA via Thesauro alloggio di camere cucina servizi L. milioni rateabili. 531.006.

trale casa alloggetti abitabili e da ristrutturare di varie dimensioni e posizioni da L. 17 a 26 milioni.

vendo a Borg 8 indipendente L. 93 milioni. Tel. ufficio.

CENTRALISSIMO libero presso via Cer salone 4 camere cucina biservizi panoramico. Permute. Tel. 5120.012 Esim.

CENTRO CASA 513.831 frazione Belgio 96 termo cent ascensore 3 camere bagno L. milioni.

CENTRO CASA 513.831 via (semi 4 camere cucina bagno giardino L. 80 milioni 900 mila.

CENTRO CASA 513.831 libero S. Rita re a soggiorno 2 camere cucina ab doppi mansarda sovrastante.

in signorile vista piazza Statuto salone 2 camere cucina biservizi e cucina Studio R.D. 535.211.

CIORANO via casa d'epoca ingresso 3 camere cucina bagno fermo, L. 53 milioni dilazionati. Tel. 442.388.

COLLINA

zona (Borgata Durando) in recente villa bifamiliare alloggio mq 200 tripli box a 500 mq giardino privato L. milioni più 50 milioni a

533.322 via Vandalino (Pozzo moderno 2 tinello cucinino bagno L. 54 milioni.

CORSO Marconi adiacente salone 3 camere cucina servizi mq 130 cantina L. 76 Generali. Tel. 380.673.

Moncalieri libero vicinanze piazza Zara 2 camere cucina servizi L. milioni e 10 milioni mutuo. Tel. 383.445.

CORSO Montegrappa monocamera con terrazzo casa signorile piano ottime rifiniture dilazioni. Tel. 512.012 Esim.

CORSO Principe Eugenio piano alto recente soggiorno 2 camere cucina servizi box 2 auto permute. Tel. 512.012 Esim.

CORSO Racconigi Potenza piano 4° 2 camere tinello cucinino servizi vuoto L. 75 milioni. Austa 596.807 - 597.774.

CORSO Unione Sovietica (fronte Fiat Mirafiori) libero recente signorile 2 camere cucina servizi box. Tel. 506.923.

CORSO (via Leoni) tinello cucinino servizi ottimo investimento L. 48 milioni. Tel. 512.012 Esim.

vende via Ascoli (corso Umbria) cucina bagno L. milioni mutuo.

CRIMEA vende via Di Nanni tinello cucinino bagno L. milioni mano mutuo e

CRIMEA 585.601 vende libero Barriera Milano (via Montanaro) 2 camere cucina ingresso bagno. L. 58

largo Re Umberto prestigioso panoramico ottima posizione 210 mq dilazioni. Tel.

CROCETTA libero costruzione epoca 3 camere cucina servizi L. 75 milioni dilazionabili. Tel. 512.012 Esim.

CROCETTA 1° piano cucina L. milioni e milioni mutuo. Tel.

EDILCASE A vende centro adiacente Vittorio stessa casa appartamenti liberi e occupati diverse metrature; anche grandi per ufficio. Tel. 548.154.

EDILCASE in Chivasso recente in di frazionamento tinello cucinino bagno da L. 35 milioni. Disponibili box auto. Tel. 54.

EDILCASE G vende via Borgaro appartamento libero: ingresso 2 camere cucina ripostiglio e bagno. 548.154.

via Loano grazioso appartamento: cucinino bagno L. 31 milioni. Tel. 548.154.

EDILCASE L vende alloggio piano alto libero 2 camere cucina bagno in Crocetta. Telefonare 548.154.

EDILCASE M frazione in 53/57 dove disponibili pochi appartamenti spaziosi costruzione prezzi validissimi. Tel. 548.154.

EDILIZIA convenzionata
ORBASSANO
una soluzione al problema casa. La legge ti fino a L. 17 milioni mila. Appartamenti varie metrature box auto. Mutui agevolati a tassi fissi. Tel. 513.281.

EXPOCASE B Ventimiglia saloncino soggiorno 3 camere 3 servizi 2 ingressi box L. 230 milioni. 506.458.

EXPOCASE Collegno corso Francia salone 3 camere biservizi L. 173 milioni. Tel. 506.208.

corso De Gasperi 3 camere cucinino servizi ingresso termo ascensore L. 54 milioni. Tel. 504.203.

EXPOCASE S. Rita 2 camere tinello cucinino servizi ingresso posto china L. 67 milioni. Tel. 505.208.

FIMINTER

S.p.A. Ilna Valsalice prestigioso appartamento in denziale di mq con di 170 mq giardino. Tel. 696.7121.

S.p.A. S., Rita Orbassano appartamento occupato 3 camere cucina servizi ingresso, L. milioni dilazioni. Tel. 696.7121.

S.p.A. Paolo Isonzo appartamento occupato di camera tinello cucinino servizi ingresso ammobiliato, ottimo reddito. Tel. 696.7121.

FIMINTER S.p.A. libero corso in gnorile soggiorno zi ingresso ampio terrazzo. Mutuo, dilazioni. Tel. 696.7121.

FIMINTER S.p.A. appartamenti occupati stesso piano 3 camere tinello cucinino servizi ingresso da L. 45 milioni, facilitazioni. Tel. 696.7121.

FIMINTER S.p.A. adiacente piazza Bengasi ultimi alloggi occupati in signorile di 3 camere cucinotto da L. 53 milioni, facilitazioni. Tel. 696.7121.

FIMINTER S.p.A. frazione via Borgomanero appartamenti di 1-2 camere tinello cucinino servizi ingresso mutuo Fiminter, tel. 696.7121.

FIMINTER S.p.A. adiacente Peschiera frazionamento alloggi occupati 1-2 camere tinello cucinino servizi box auto, dilazioni. Tel. 696.7121.

Spa libero adiacente piazza Pitagora attici di soggiorno cucina dilazioni. Tel. 696.7121.

FIMINTER Spa corso Rosselli occupati stesso piano di 60 70 90 mq da L. 45 milioni termo ascensore. Tel. 696.7121.

FIMINTER Spa fronte Valentino occupato signorile saloncino tinello cucinino biservizi. Tel. 696.7121.

FIMINTER Spa Ventimiglia panoramico signorile saloncino 2 camere tinello cucinino servizi. Tel. 696.7121.

FIMINTER Spa adiacente Bengasi stabile signorile occupati 3 cucina da L. 53 milioni. Tel. 696.7121.

FIMINTER Spa zona Parella occupati stessa 1-2 cam tinello servizi da L. 25 milioni. Tel. 696.7121.

verde libero elegante 4 L. 84 milioni meno di 14 milioni circa.

5757 vende libero via Magenta in stabile d'epoca mansarda di ingresso 2 camere bagno servizio milioni.

G.E.A. vende libero zona Sassi S. Mauro alloggio di 2 camere doppi servizi. Tel. 519.839 - 541.464.

IMMOBILI verde corso Racconigi libero recente mq 70 ingresso, 2 camere, cucina, bagno, L. 55 milioni. Telefona

IMPRESA vende in complesso residenziale appartamenti nuovi varie dimensioni a partire da L. 790 mila mq consegna immediata. Mutuo e dilazioni. Visite sul posto via C. Colombo 6 - Piossasco o telefo

IMPRESA vende in corso Caio Plinio alloggi nuova con box. ufficio al 517.406.

IPI 511.382 libero San recente costruzione: ingresso 3 cucinino bagno. Mutuo fondiario iva 2%.

ITALIA 67 Vela libero signorile 2 tinello cucinino servizi mq 90. L. 75 milioni. Tel.

LEINI' villa bifamiliare libera recente 3 alloggi mq 150 giardino condominiale mutuo Tel.

casa bifamiliare indipendente con magazzino ampio a negozio in pia frazionata. Tel. ore ufficio 655.428.

LIBERA precollina Quintino Sella mosocamera cucinotto e che uso ufficio. C.V.I. 383.570.

adiacenze Dema signorili stessa 1-2-4 tinello cucinino Grima

LIBERO appartamento 2 tinello cucinino ingresso bagno, Tel. 658.479 - 650.

LIBERO largo ra tinello cucinino servizi termo dilazioni. Grimaldi 328.9007.

adiacenze Maria Ausiliatrice camera cucina 21 milioni sufficiente 8 milioni contanti. Tel. 503.200.

LIBERO Francia angolo corso Svizzera 2 camere cucina bagno L. 35 milioni dilazioni. Tel. 443.223 - 441.787.

LIBERO presso via Sansovino camera tinello cucinino bagno mq 55 casa del '52. L. 37 milioni a mutuo. Tel. 687.834.

LIBERO S. Rita 3 camere tinello bagno ingresso termo ascensore del '64, L. 65 milioni a mutuo. Tel. 687.834.

LIBERO Settimo Torinese recente rifinitissimo 2 camere tinello cucinino massi agevo. Tel. 505.000.

LIBERO via Barocca ingresso 1 cucina termo bagno L. 31 milioni dilazionabili, Italimmobili 599.782.

LIBERO via Isonzo 3° piano 3 camere cucinotta ingresso bagno riscaldamento centrale. Lux Case 544.100.

LUNGO Po Antonelli libero 1 camera tinello cucinino servizi vista collina dilazioni. 512.012 Esim.

libera Umberto abile signorile elegantemente ristrutturata 47 mq Fiminter tel. 696.7121.

Trieste libero recentissimo signorile tinello cucinino bagno. Studio R.D. 535.211.

ERI viale appartamenti signorili salone 2 camere cucina 2 servizi. Tel. 505.921.

MONOCAMERA in corso con cameretto bagno angolo balcone L. 14 milioni. Tel. 857.392.

MICHELINO libera villa uni-bifamiliare indipendente box ogni confort. dilazioni. libero tinello cucinino bagno costruzione signorile L. 40 milioni. Tel. 380.231.

PANEZZA libero spazioso 2 tinello cucinino ingresso bagno. Gabetti Rivoli 956.9483 vende L. 65 milioni.

(continua)

A Palermo, dopo la strage «Vogliamo leggi eccezionali»

Le chiede il sindaco dc Elda Pucci prima dei funerali dei tre carabinieri assassinati ieri dalla mafia - Il magistrato: «Questa città vede e sente ma non vuole parlare»

PALERMO — Altri tre assassinati: un capitano e due carabinieri. Continua l'odioso massacro ■ Palermo dove il sindaco Elda Pucci, democristiano, invoca *«leggi eccezionali»* e urla: *«Palermo non può continuare a contare i morti»*.

Ecco, vittime su vittime, mentre i mafiosi sfuggono ■ ogni controllo ■ si beffano di tutte le regole lucrando miliardi con stupefacenti, appalti ■ opere pubbliche, ruberie. ■ ha l'impressione che a poco siano finora ■■■■ i «vertici» in prefettura, sede anche dell'alto commissariato appositamente istituito per la lotta contro la mafia dopo ■■■■ sinio di Dalla Chiesa. Cosa fare? Che cosa succederà adesso?

Intanto ■ piange sui nuovi ■■ ■■■■■■ e gli inquirenti ■■■■■ di comporre i ■■■■■ del complicatissimo mosaico su questo nuovo crimine consumato ieri ■■■ poco dopo ■ 20,30 all'altezza ■■■ civico ■ in via Scobar, traversa della

ELDA PUCCI

grande circonvallazione di Palermo. I killers ■■■■■ ■■■ una mitraglietta, un fucile a lupara, pistole ■ rivoltelle (quante ■ quali ■■■■ sarà possibile stabilirlo forse soltanto dopo l'autopsia fissata per oggi ■ nell'Istituto di medicina legale dell'Università) non hanno esitato ■ far strage del ■■■ pitano Mario D'Aleo, 29 anni, nato a ■■■■■ ma figlio ■ un maresciallo dell'Arma in pensione originario di ■■■■■ Adriano, ■■■ paesino del Palermitano.

E ■■■ l'ufficiale, che comandava la compagnia ■ Monreale, grosso centro ■■■ ■■■■ attaccato alla cintura palermitana (dove aveva rimpiazzato Emanuele ■■■■■ pu■■ capitano, ■■ anni, ■■■■■■ ■■■■ di un altro agguato la ■■■■ ■■ 4 maggio 1980), stavolta i mafiosi ■■■■■■ ucciso ■■■ ■■■ ■■■■■ dell'Arma, ■ carabiniere Pietro Morici, 27 anni, di Valderice presso Trapani ■ l'appuntato Giuseppe Bommarito ■■ 39 anni, padre di due bambini di 10 e 8 anni, originario ■ Balestrate.

Il graduato è morto per una ■■■■■ scelta del destino. ■■■ sera ■■■ ■■■■■■ dovuto essere lì, ma aveva accompagnato il comandante e il più giovane collega per fare quattro chiacchiere.

Gli assassini ■■■ si sono la■■■■ prendere in contropiede ■ hanno agito secondo ■ piano prestabilito sparando all'impazzata ■ prevenendo ogni eventuale reazione ■■■■ vittime appena la Ritmo blu di servizio con targa dell'eser■■■ si ■ fermata davanti ■ passo ■■■■■■ del numero ■■ dove il capitano D'Aleo stava per raggiungere nel piano attico la fidanzata. Le loro nozze erano imminenti.

Centinaia le persone che hanno visto ■ sentito, anche se per la straordinaria rapidità con cui tutto è accaduto, ■ loro versioni raccolte faticosamente nel ■■■■ ■ una notte insonne, si prestano ad al■■■■ tre ■ quattro ricostruzioni differenti.

Una Fiat 131, una delle vetture utilizzate ■■■ commando composto ■■ sette, forse otto, persone, ■ stata abbandonata e incendiata dagli assassini a poco più ■ un chilometro ■■ via ■■■■■ L'auto ■■■ stata rubata ■■■■■■■ scorso ■■ città e in questi ■■■ mesi probabilmente ■■■ ■■■■ tenuta nascosta ■ uno dei tanti introvabili garages della mafia.

Le piste quali sono? Una su tutte. Quella della mafia che ingrassa con la droga ■ che già tre anni fa eliminò il capitano Basile. ■■■ ■■■■■ ■■ suo predecessore ■ capitano D'Aleo non aveva smesso di indagare neppure dopo che il 21 marzo ■■■■■ ■ corte d'as■■■ assolse per insufficienza di prove i tre presunti assassini (il p.m. aveva chiesto l'ergastolo) Armando Bonanno, Vincenzo Puccio e Giuseppe Madonia schedati come mafiosi e sorpresi in un agrume■ l'alba successiva al delitto Basile.

■■■■■ Ravidà

Pertini ai funerali

ROMA — Il Presidente della Repubblica, che interverrà domani ■ solenni funerali che saranno celebrati nel duomo ■ ■■■■■■ per i carabinieri assassinati, ha inviato al comandante generale dell'Arma, generale Valditara, ■ seguente telegramma:

«Con grande dolore ho appreso la notizia del gravissimo vile agguato nel quale hanno perso ■ vita il capitano ■■■■ D'Aleo, l'appuntato Giuseppe Bommarito e ■ carabiniere Pietro Morici. Questo nuovo sanguinoso ■■■■ ■■■ istituzioni dello Stato mostra quanto preoccupante sia la sfida della criminalità organizzata ■ Sicilia e come ■■■■■■ ogni sforzo per estirparne le radici dal tessuto sociale del Paese».

Giovannini (Fieg) è riconfermato presidente Anfov

E' l'Associazione fornitori di videoinformazione

TORINO — *Giovanni Giovannini, presidente della Fieg (Federazione italiana editori giornali) ■ stato confermato alla presidenza dell'Anfov (Associazione nazionale forni■■ ■ videoinformazione), dall'assemblea generale riunitasi a Torino.*

L'assemblea ha anche confermato Paolo Panerai, direttore de «Il Mondo» e di «Capital», nella carica ■ vicepresidente e i consiglieri Roberto Nobili (Agenzia giornalistica Italia), Fabio Galli (Editoriale Corriere della Sera, Il Mondo), Enrico Artioli (Etas Kompass P.T.), Giampiero Peracchia (Istituto ■■■■■ ■■■ Paolo di Torino), Giacomo Quarra (La Stampa), Renato Cerutti (Sarin), Enrico Carità (Seat) e Romano ■■■■■ (Telemaco).

La carica di segretario generale, ■■■ ■■■■■ scaduta, rimane affidata a Nino Catania (Seat). L'assemblea ha quindi confermato il comitato esecutivo nelle persone di Ni■■ Catania, segretario generale, Romano Coretti e Roberto Nobili, consiglieri. Revisori ■■ conti ■■■ ■■■ riconfermati Alberto Donnet, Vittorio Coletta ■ Antonio Campitelli.

Alla assemblea, che ha ■■■ gnato il primo anno ■ vita dell'Associazione, è stata invitata anche la Sip (per la quale ■■ partecipato Giancarlo Ruzza, vicedirettore centrale, responsabile ■■■■ direzione sistemi utenti), in quanto gestore ■■ servizio Videotel, al quale l'Anfov rivolge la propria attività ■ rappresentan■■ dei fornitori che vi ope■■■■

Durante l'assemblea ■ è stato ■■■ scambio di notizie sulle iniziative particolari verificatesi negli ultimi tempi nella gestione del Videotel

«Suicidio» di Calvi Contestate le prove

La famiglia del banchiere ha fornito una perizia contrastante quella del medico inglese

LONDRA — Giornata di fuoco, oggi, al processo Calvi. La famiglia del banchiere punta tutto sulle perizie ■■■ dico-legali di parte, effettuate dal professor Fornari dell'Università di Pavia, decisa■■■■ contrastanti ■■■ i risultati ottenuti da Sir David Napley.

E' questo, probabilmente, il nodo più importante dell'inchiesta ■■■ a stabilire se la morte dell'ex presidente dell'Ambrosiano è ■■■■ un delitto o un suicidio.

Contestazioni sulle maree, sulle ■■■■■ rinvenute sugli abiti della vittima, sui nodi della corda servita ■■■ l'impiccagione, sul percorso che ■ banchiere avrebbe dovuto compiere per appendersi all'impalcatura sotto il ponte ■■■ Frati Neri, sono questi i punti di forza già abbastanza noti della perizia di parte.

E' presumibile però ■■■ i famigliari ■ Calvi abbiano con■■■■■■ qualche «asso ■■■■ manica» ■ che oggi davanti al ■■■■■■ non esitino ■ servirsene.

La giornata di ieri, la prima del nuovo processo, non ha presentato particolari novità. Il giudice ha riascoltato diversi testimoni. Si ■ parlato in particolar ■■■■ ■ ■■■■ Carboni, il cui ruolo in questa vicenda è ■■■■ misterioso quanto importante.

Alla fine dell'udienza la giuria si ■ ■■■■■■■ sotto ■ ponte dei Frati Neri per una ispezione del luogo dove il corpo di Calvi è stato rinvenuto. Il ■■■■■■ ■ ■■■ precedentemente opposto all'inclusione nel procedimento di testimonianze «controverse» ■ proposito di Carboni.

Andropov o Cernienko? Lotta al vertice del pcus

Il rivale dell'attuale segretario ha aperto stamane i lavori del Comitato Centrale - Giovedì elegge un nuovo capo di Stato

MOSCA — Konstantin Cernienko, considerato il massimo antagonista di Andropov in seno al Politburo, ha oggi aperto i lavori dell'atteso plenum del Comitato centrale del pcus a dispetto delle voci che nei giorni scorsi lo davano sul punto di essere estromesso dai vertici del Cremlino.

Cernienko — si apprende dall'agenzia Tass — ha presentato al plenum una relazione su *«attuali questioni del lavoro ideologico e politico di massa del partito»*.

Il plenum si è aperto alla vigilia di una sessione del soviet supremo che giovedì dovrebbe eleggere un nuovo capo di Stato.

Ex delfino del defunto Leonid Breznev, 71 anni, Konstantin Cernienko sarebbe nell'ufficio politico del pcus il capofila degli oppositori all'attuale gestione del neosegretario generale del pcus Yuri Andropov.

Preconizzando il *«trionfo dell'andropovismo»*, fonti sovietiche ufficiose hanno nei giorni scorsi fatto capire che Cernienko — ormai a *«peso morto»* — sarebbe stato estromesso dalla poltrona di membro del Politburo e della segreteria.

Queste voci sembrano clamorosamente smentite: dal tenore del rapporto da lui presentato, Cernienko — appena rimessosi da una polmonite che lo ha tenuto due mesi lontano dalla scena pubblica — sembra riconfermarsi come l'ideologo-capo del partito al posto di Mikhail Suslov, morto un anno e mezzo fa.

Il plenum aperto dall'ex delfino Breznev dovrebbe durare due giorni e ad esso prendono parte i circa trecentoventi membri effettivi e i circa centocinquanta membri supplenti del comunicato centrale (questi ultimi senza diritto di voto).

Salvo colpi di scena, il soviet supremo procederà giovedì alla elezione di un nuovo capo di Stato in sostituzione di Breznev che accentrava nelle sue mani le cariche di segretario generale del pcus e di presidente del presidium.

● **Avvistato squalo** — La presenza di uno squalo, lungo circa quattro metri, al largo dell'isola del Tino, ha messo in allarme ieri gli stabilimenti balneari da La Spezia a Viareggio.

Mercantile affonda al largo di Algeri

— Il mercantile tedesco occidentale Darion è affondato il 7 giugno al largo di Algeri dopo una collisione con la nave algerina Le Tenes e quattro membri dell'equipaggio, tra i quali il comandante, risultano mancanti. L'ha annunciato ieri sera l'agenzia algerina *Aps* aggiungendo che gli altri quattro membri dell'equipaggio del mercantile affondato, due tedeschi occidentali e due portoghesi, sono stati tratti in salvo dalla nave algerina Le Tenes e da altre unità algerine inviate sul posto.

A Brema, l'armatore tedesco e gli altri quattro membri dell'equipaggio del Darion hanno affermato che i quattro marinai scomparsi sono morti e hanno accusato la nave algerina Le Tenes di essersi allontanata dopo la collisione senza soccorrere il mercantile tedesco.

Anche le donne sposate possono mantenere il cognome

BERNA — Il Consiglio nazionale (o Camera Bassa) del Parlamento elvetico ha approvato a stragrande maggioranza una proposta di legge che migliora lo *status* giuridico delle donne coniugate e modifica la posizione del marito come «capo famiglia». La legge è passata con 139 voti a favore e solo 7 contrari.

Berretti verdi in Honduras addestrano i salvadoregni

TEGUCIGALPA — Un contingente di circa 100 specialisti dell'esercito americano, i famosi «berretti verdi», sono attesi oggi in Honduras dove procederanno all'addestramento dei reparti del battaglione impegnati nelle operazioni contro la guerriglia di sinistra che da tre anni lotta contro il regime di quel Paese.

I «berretti verdi» Usa viaggiano a bordo di una nave appoggio ad una base aerea americana riattivata per il programma di addestramento. La base si trova a Puerto Catilla, 240 km a Nord-Est della capitale honduregna.

Rete via cavo in Usa in prima denuncia

CINCINNATI — Un'impresa statunitense di telediffusione via cavo è stata incriminata a Cincinnati sotto l'accusa di aver presentato immagini oscene in un suo canale battezzato «Playboy».

E' l'incriminazione, che è probabilmente la prima del genere negli Stati Uniti, dei film trasmessi sul canale contenevano rappresentazioni di atti sessuali tali da violare le norme etiche sociali.

Il razzo Ariane ci riprova

— Salvo rinvii dell'ultimo momento, dopodomani, tra le 12,59 e le 14,28 ora italiana, il razzo europeo «Ariane» partirà dal poligono di Kourou nella Guyana francese per la sua sesta missione. Sarà una «missione della verità» per la tecnologia spaziale europea dopo il fallimento di due dei precedenti cinque lanci. A bordo dell'«Ariane» vi sarà anche un pezzetto di tecnologia italiana lavoro di Selenia. Oltre ad alcune parti del razzo costruite da Aeritalia, Snia-Viscosa e Laben, vi sono anche le antenne di uno dei due satelliti che il vettore dovrà mettere in orbita costruite rispettivamente da l'Aeritalia e dalla Selenia.

Il lancio di dopodomani è in ritardo sulle previsioni a causa di una revisione completa di tutte le apparecchiature e, in particolare, della turbopompa del terzo stadio che ha causato il fallimento dell'ultima missione.

SERA
Torino
responsabile
Carlo Brambilla
vicedirettore

Editrice LA STAMPA S.p.A.
Presidente Giovanni Agnelli
Amministratore Delegato Dr. Marco
Consiglieri Vittorino Chiusano
Umberto Cuttica
Giovanni Giovannini
Carlo Masseroni
Francesco Paolo Mattioli
Sindaci Alfonso Ferraro (presid.)
Luigi Demartini
Giovanni Peradotto

Stabilimento tipografico: Edit. La Stampa S.p.A. - Via Marenco, 32 - 10126 Torino

© 1983 Edit. LA STAMPA S.p.A.

CERTIFICATO N. 367 DEL 23-12-1981

Temperatura a Torino, ore 13 +21

TEMPO PREVISTO: cielo irregolarmente nuvoloso e sereno. VENTI: calmi o deboli. VISIBILITA': ottima. TEMPERATURA: in graduale aumento. TENDENZA DEL TEMPO: condizioni stazionarie.

all'estero

Atene	+18	+28
Berlino	+13	+25
Buenos Aires	+ 5	+10
Lisbona	n. p.	
Londra	+11	+20
Mosca	+12	+20
New York		+33
Parigi	+11	+25
Singapore	+25	+31
Tokyo	+17	+21

in provincia (ore 8)

Aosta	+19
Alessandria	+15
Asti	+14
Cuneo	+18
	+15
	+16
	+20
Imperia	+22
Savona	+21

in Italia (ore 8)

	+20
Milano	+16
Bologna	+19
Ancona	+19
Roma	+21
Napoli	+21
Bari	
Reggio C.	+22
Palermo	+23
Cagliari	

SU TUTTE LE AUTO NUOVE
10%
APPROFITTATE DI QUESTA ECCEZIONALE OCCASIONE
RISPARMIATE IL 10% SUL PREZZO DI LISTINO
SEMPRE
SU QUALSIASI MODELLO DELL'INTERA GAMMA FORD
ANCHE SE CI DAI L'USATO
GIOVANE O VECCHIO CHE SIA
COMUNQUE
CON QUALUNQUE TIPO DI PAGAMENTO
IN CONTANTI, CON FINANZIAMENTO O IN LEASING
QUI
DALL'11 AL 30 GIUGNO
I CONCESSIONARI FORD DI TORINO
Euromotor
C.SO NOVARA, 11 TEL. 521.14.17
C.SO GROSSETO, 318 Tel.
Autostadio
C.SO MONTELLO, 22
C.SO NIZZA, 69 TEL. 650.55.35
Ford
AUT. LEGGE 88

INFORMITALIA
ISTITUTO NAZIONALE INFORMAZIONI
Corso Vittorio Emanuele 107 - Tel. 511.024-538.682 - Torino

boutique
Gabriella Gravina
dal 13 giugno inizia la
VENDITA PROMOZIONALE
Via Amendola 10 - Tel. 531.465 Torino
LANVIN PARIS
ROBERT CHAYENKO
DIFFUSION PARIS
Fabrizio Angelini

Industriali: «Soldi sì No agli orari ridotti»

Ribadite le posizioni delle parti nella vertenza metalmeccanici - Domani nuovo incontro anche se la trattativa registra difficoltà - Il ministro Scotti pronto a intervenire

ROMA — La parola oggi passa ai due massimi organi direttivi delle controparti. La Fim infatti ha convocato il proprio direttivo e la Federmeccanica ha riunito la sua giunta. Ma è molto improbabile che da queste due riunioni, che segnano una giornata di pausa nel negoziato, possano scaturire fatti nuovi e risolutivi per la vertenza contrattuale dei metalmeccanici.

Così, la ripresa della trattativa, in calendario domani sempre nella sede «neutrale» dell'Unioncamere, le controparti faranno l'ennesima esauriente panoramica delle rispettive posizioni, per concludere che non ci sono alternative e che, per rimuovere la situazione di stallo, occorre tornare alla mediazione del ministro Scotti. L'impressione di ieri sera, al termine di un'altra giornata senza risultati apprezzabili, è che a questo punto anche la Federmeccanica vede di buon grado un intervento [illegible].

Una giornata «*complessivamente negativa*», l'ha definita [illegible] Galli nella conferenza stampa conclusiva. «*Non siamo alla rottura* — ha aggiunto — *ma la situazione è ancora di grave difficoltà. Ci auguriamo che la giunta della Federmeccanica esamini serenamente le cose esposte dal sindacato e [illegible] ogni pregiudiziale*».

Subito dopo, però, Mortillaro ha lasciato intendere [illegible] difficilmente le posizioni della Federmeccanica si modificheranno. «*Abbiamo lanciato [illegible] molti fili* — ha detto — *e sta ora a loro dimostrare volontà politica a raccoglierli. Volendo, [illegible] un passo dalla chiusura [illegible] contratto*». [illegible] gli chiedeva se davvero gli industriali preferivano chiudere il contratto dopo le elezioni, Mortillaro rispondeva: «*Noi lo chiuderemmo anche stanotte. L'importante è farlo, nei termini di un giusto equilibrio*».

[illegible] le distanze [illegible] ancora molte e l'incontro di ieri [illegible] è limitato ancora una volta a misurarle, rendendo così impossibile il ricorso [illegible] sottocommissione di trattativa, proposto [illegible] sindacato. Questi i punti controversi:

● **SALARIO** — «*Le differenze non sono abissali*», [illegible] detto Mortillaro, [illegible] una «*soluzione compatibile con i tetti programmati dall'accordo sul costo [illegible] lavoro può essere facilmente raggiunta*». Ma la Federmeccanica continua [illegible] ritenere troppo alto l'aumento ottenuto [illegible] metalmeccanici Intersind: 96 mila lire mensili e una tantum di [illegible] mila lire.

● [illegible] — E' ancora questo lo scoglio principale. Per [illegible] riduzione [illegible] prevista dal contratto del '79, il [illegible] chiede 12 uguali [illegible] tutti, [illegible] la Federmeccanica ne offre [illegible] e solo ad alcune categorie. Per le 40 ore dell'accordo del 22 gennaio scorso, poi, c'è ancora un abisso: gli industriali [illegible] vorrebbero totalmente esclusi da questo beneficio (in cambio [illegible] monetizzazione) turnisti [illegible] siderurgici, mentre per altre categorie vorrebbero tradurre la riduzione d'orario in permessi individuali.

■ **FLESSIBILITA'** — Distanti le posizioni anche sulla flessibilità dell'orario [illegible] degli straordinari. Gli industriali chiedono che le [illegible] «libere», a discrezione totale dell'azienda, siano più [illegible] (che è [illegible] media degli anni passati), mentre il sindacato non [illegible] disposto [illegible] concederne più della metà. Per la Federmeccanica poi, «*ogni discorso [illegible] riduzione deve [illegible] legato alla flessibilità*». Il sindacato, invece, vuole [illegible] distinti i due argomenti.

■ **INQUADRAMENTO** — La Federmeccanica [illegible] [illegible] ogni disponibilità all'introduzione di nuove categorie, [illegible] operai [illegible] quinta che per 1 quadri. «*Al più* — ha detto [illegible] — *possiamo vedere [illegible] migliorare i livelli retributivi per un certo [illegible] numero [illegible] operai specifici della quinta*».

Gianni Pennacchi

«E' un diritto lo sciopero per protesta»

Una sentenza delle Corte Costituzionale

ROMA — *Si può scioperare non solo per motivi politici [illegible] contrattuali, ma [illegible] per esercitare una pressione [illegible] protesta contro una decisione assunta [illegible] pubblica autorità. Il principio [illegible] stato affermato dai giudici della Corte Costituzionale chiamati [illegible] pronunciarsi su una eccezione di legittimità costituzionale sollevata dal pretore [illegible] Enna.*

La questione fa riferimento all'articolo [illegible] del codice penale che fino ad oggi puniva i lavoratori che avessero scioperato al fine di «costringere l'autorità a dare [illegible] ad omettere un provvedimento» o comunque al fine «di influire sulle deliberazioni [illegible] [illegible] fattispecie [illegible] trattava [illegible] un gruppo di dipendenti della [illegible] d'Italia che nell'aprile [illegible] '79 si erano astenuti dal lavoro per protestare contro l'emissione di un mandato di cattura nei confronti del governatore [illegible] del vicedirettore generale dell'istituto [illegible] emissione.

Oggi la Corte Costituzionale investita del fatto [illegible] sancito ufficialmente che quei lavoratori, allora incriminati in base all'articolo 504 del codice penale, hanno esercitato un loro legittimo diritto [illegible] ha conseguentemente ritenuto fondata la questione [illegible] legittimità costituzionale sollevata dal magistrato [illegible] Enna.

I giudici ricordano che già con una precedente sentenza che risale al 1974 [illegible] dichiarato illegittimo l'articolo [illegible] del codice penale nel punto in cui si puniva lo sciopero [illegible] carattere politico [illegible] a fini non contrattuali.

Sancendo quindi la piena legittimità di [illegible] manifestazione [illegible] lavoratori che [illegible] proprio [illegible] lo scopo [illegible] «costringere l'autorità [illegible] o ad omettere un provvedimento [illegible] lo [illegible] influire sulle deliberazioni [illegible] essa» i giudici della consulta ribadiscono però che resta comunque valido l'altro disposto dell'articolo 503 del codice penale

Flm: «Il governo deve intervenire»

Si riunisce oggi il direttivo del sindacato

ROMA — *Della relazione [illegible] Flm convocato oggi è stato incaricato Luigi Borroni. Si tratta [illegible] una relazione molto lunga?*

[illegible] sufficientemente articolata — *risponde Borroni* — ed [illegible] incentrata sulla ricognizione dello stato della trattativa, [illegible] punto per punto le divergenze tra [illegible] nostre offerte e le richieste della Federmeccanica».

E la conclusione della relazione?

«Che purtroppo la trattativa [illegible] [illegible] segni di evoluzione, [illegible] che quindi, [illegible] alla ripresa del negoziato [illegible] domani [illegible] industriali [illegible] ripresenteranno con [illegible] [illegible] condizioni, rendendo inagibile il negoziato, faremo ricorso all'intervento del ministro Scotti. Questo del resto, lo [illegible] già anticipato ieri sera allo stesso ministro».

Cosa altro avete [illegible] [illegible] ministro [illegible] Lavoro?

«Che [illegible] non ci sono segni di schiarita, chiameremo in [illegible] il governo stesso, quale garante dell'accordo del [illegible] gennaio. Occorre convincere la Federmeccanica che non [illegible] può gestire quell'accordo [illegible] [illegible] unico, [illegible] che va rispettato, e va fatto rispettare, nella [illegible] interezza».

Chiederete al governo di bloccare, per ritorsione, la fiscalizzazione degli [illegible] sociali alle [illegible] metalmeccaniche?

«Questo [illegible] uno degli strumenti che il governo può utilizz[illegible] [illegible] farne [illegible] [illegible] ufficiale, lo decideremo oggi nel direttivo. Ma mi auguro non [illegible] ne sia bisogno».

C'è all'orizzonte qualche segno di schiarita?

«Dopo gli incontri [illegible] ieri, la conclusione [illegible] che nel comportamento [illegible] [illegible] troppo leggibile la volontà di fare il contratto dopo le elezioni. Ma mi auguro [illegible] qualcosa accada oggi, [illegible] [illegible] della loro giunta: ci sono [illegible] aziende che non sono d'accordo con la linea temporeggiatrice [illegible] premono per una chiusura rapida del contratto».

Salterà la tregua sindacale delle elezioni?

«Mi sembra inevitabile, [illegible] il negoziato continuerà a non fare passi avanti, [illegible] ovviamente, la responsabilità [illegible] sarà nostra».

g. p.

VENDITA ESTIVA
PROMOZIONALE
"PRENOTALA OGGI - RITIRALA IN AUTUNNO"
- PELLICCERIA -
MARCHISIO
VIA GARIBALDI 4
TORINO ang. V. [illegible] Settembre a [illegible] m. da Piazza [illegible] Tel. 54.63.73

Giacca visone	2.950.000	in offerta	2.200.000
Pelliccia visone	3.250.000	in offerta	2.800.000
Giacca marmotta canad.	2.400.000	in offerta	1.700.000
Giacca volpe Groenl.	2.400.000	in offerta	1.800.000
Giacca Murmaski	1.950.000	in offerta	1.450.000
Giacca castoro canad.	1.380.000	in offerta	970.000
Giacca opossum nat. [illegible] tinto	850.000	in offerta	680.000
Giacca volpe argentata	4.600.000	in offerta	3.450.000
Giacca volpe rossa can.	2.850.000	in offerta	2.200.000
Giacca volpe Shadow	2.800.000	in offerta	[illegible]
Giacca castorino selv.	790.000	in offerta	570.000

VIA GARIBALDI [illegible] ANG. V. [illegible] SETTEMBRE
SOLO PER 30 GIORNI

Raccolto '83: meno cereali più grave il problema fame

In 19 paesi in via sviluppo la produzione alimentare [illegible] diminuita

ROMA — *Ai raccolti tutto sommato positivi del 1982 farà probabilmente seguito una netta flessione della produzione mondiale nel 1983. Lo [illegible] dichiarato ieri [illegible] direttore ge[illegible] della Fao, Edouard Saouma, inaugurando i lavori dell'83ª sessione del Consiglio dell'organizzazione. Tra i fattori limitanti la produzione nel 1983, Saouma [illegible] [illegible] le misure restrittive adottate dagli Stati Uniti per quanto riguarda le [illegible] coltivate e [illegible] cattive condizioni meteorologiche a carico dell'Europa [illegible] d'altri importanti Paesi produttori in Asia [illegible] Oceania ed in particolare di molti Paesi dell'Africa in preda a gravi penurie alimentari. Secondo le previsioni della Fao [illegible] produ[illegible] mondiale quest'anno [illegible] aggirerà sui 1435-1545 milioni [illegible] tonnellate (contro i 1565 milioni dello scorso anno).*

«La produzione di frumento e soprattutto di granaglie — [illegible] detto fra l'altro il direttore generale della Fao — dovrebb[illegible] risultare nel [illegible] inferiore [illegible] tre per cento a quella dello [illegible] anno. In Europa altre importanti colture come leguminose [illegible] verdure sono state duramente colpite mentre le disponibilità di [illegible] sono messe [illegible] repentaglio dalla pe[illegible] bovina. La situazione generale in molte [illegible] dell'Africa è molto grave».

Secondo quanto riferito da Saouma, mentre la produzione globale di alimenti è aumentata nel 1982 del 2,5 per cento, la produzione di cereali pro capite — in 33 su 69 Paesi [illegible] basso reddito ed [illegible] deficit alimentare — è diminuita in maniera considerevole. «In effetti — ha proseguito — [illegible] 19 Paesi in via di sviluppo [illegible] produzione [illegible] diminuita in termini assoluti. In Cina il raccolto è stato buono [illegible] globalmente, in [illegible] Oriente [illegible] particolarmente [illegible] India, la produzione [illegible] calata. [illegible] Africa la situazione rimane incerta con 23 Paesi su [illegible] [illegible] hanno fatto registrare un calo della produzione alimentare

Lo sport in tv: facciamo il processo al «Processo»

I [redacted] Paperon Chinaglia fanno delirare i tifosi [redacted]

Eccolo qui di nuovo, paffuto, imbottito [redacted] dollari come Paperon de' Paperoni e pronto a sputarli fuori come una slot-machine. Long John Chinaglia [redacted] sbarcato [redacted] deciso a fare grande la Lazio ed il «Processo del lunedì» non poteva lasciarselo scappare. La manfrina è la solita: «*Abbiamo strappato Chinaglia* — dice Biscardi con l'aria trionfante delle grandi occasioni — *a un'importante riunione, lo avremo con noi per pochi minuti perché altri più pressanti impegni lo attendono*».

Macché impegni, Chinaglia sogna da mesi gli spaghetti all'amatriciana e le cotolette d'abbacchio scottadito solo che [redacted] ha il coraggio [redacted] ammetterlo. Lo [redacted] per lui il presidente dimissionario della Lazio Casoni, che, arrivato in studio a trasmissione iniziata, si rifiuta [redacted] rispondere alle domande [redacted] con poca educazione fugge spiegando: «*Devo andare a cena con Chinaglia*» lasciando tutti imbarazzati.

Long John trova comunque qualche minuto per spiegare che vuol riportare la Lazio in alto, che non venderà Giordano e Manfredonia, che tiene almeno sette brasiliani sotto controllo, che acquisterà un forte mediano nel Nord Europa. Il tutto fa delirare i tifosi laziali riuniti a Montefiascone in uno scenario meno imponente rispetto a Piazza [redacted] Popolo, dove si diedero appuntamento [redacted] fans romanisti; [redacted] uno scudetto vale più [redacted] una promozione in Serie A quindi non è il caso di montarsi la testa.

Concesso [redacted] Chinaglia [redacted] mettere le gambe sotto il tavolo di una trattoria «fuori porta», resta [redacted] la Serie [redacted] a tenere banco. Il presidente del Como Beretta e gli allenatori [redacted] Catania [redacted] Cremonese, Di Marzio e Mondonico, parlano di spareggi. Al tecnico [redacted] lombardo piace recitare la parte della vittima, ma soprattutto del più stupido [redacted] tutti: «*Noi poveretti, contadini, ci scusiamo per essere arrivati fino a questo punto. Ora chiediamo [redacted] perdere sul campo e non altrove*».

Strane insinuazioni, [redacted] cora sospetti come domenica [redacted] Varese. Mondonico ha pure la faccia tosta [redacted] chiedere scusa [redacted] Di Marzio per certe [redacted] di gemellaggio tra Catania e Varese pronunciate da non si sa chi. Dimentica questo allenatore, più bravo [redacted] menare le mani che a guidare la squadra, di essere stato proprio lui a spargere sospetti, a lasciarsi andare in dichiarazioni avvelenate nel dopo partita, mentre tirava calci e pugni all'impazzata. Ne sono stato personale testimone.

Beretta è [redacted] più tranquillo dei tre. Per [redacted] sicuro che tutti capiscano le [redacted] parole ripete tutto due volte: «*Le dirò, le dirò, arrivati a questo punto, arrivati a questo punto, tutte e tre, tutte e tre, meritiamo la serie A*».

Poche parole, per fortuna, altrimenti avremmo fatto tutti l'alba davanti alla televisione.

[redacted] parla anche del bloc[redacted] degli stranieri. C'è l'avvocato Dal Lago che si nutre abitualmente [redacted] pane [redacted] veleno ed è sempre pronto [redacted] mettere [redacted] parolina buona per tutti, a seminare [redacted] discordia [redacted] polemiche. Naturalmente accusa Sordillo, ma anche i presidenti [redacted] serie A molti dei quali agiscono solo sotto la spinta di interessi privati. Il notaio Evangelisti, [redacted] bro della commissione giuridica della Federcalcio, tenta una difesa di Sordillo e conferma che potrebbero esserci delle sorprese quando verranno esaminati i contratti depositati ieri sera in Lega in tutta fretta.

Dal Lago pretende di [redacted] l'ultima parola e tanto per non smentirsi [redacted] cose da querela. Mette in guardia Chinaglia [redacted] direttore generale della Lazio, Sbardella, che ha formato [redacted] società sportiva insieme al giocatore Peccenini ed [redacted] arbitri [redacted] e Longhi. Gettata lì, senza commenti.

f. v.

Tardelli si prepara ad affrontare [redacted]

«Non [redacted]

Per il centrocampista azzurro è importa

Salvatore Bagni ha vissuto momenti difficili, in passato. Quando giocava nel Perugia, in particolare, ed [redacted] quasi altrettanto noto per le proprie intemperanze nervose quanto per le innegabili doti tecniche. Poi Marchesi lo ha «inventato» mediano (più o meno) [redacted] spinta [redacted] perplessità e critiche sono andate via via scemando: per Bagni, mediano atipico dell'Inter, sono incominciate le lodi. Molti lo reclamano in nazionale. Magari al posto di quell'altro centrocampista «speciale» che è Tardelli.

E che domani potrebbe essere suo diretto avversario nella partita di ritorno della semifinale di Coppa Italia. «*Prima di tutto [redacted] so se toccherà a me giocare contro Bagni* — mette subito in chiaro Tardelli —, *dipenderà dalla posizione che lui terrà in campo. Comunque non credo che Bagni ed io abbiamo [redacted] gioco simile. Sì, anch'io, dopo [redacted] arrivato alla Juventus, ho [redacted] biato ruolo. [redacted] già nel Como giocavo mediano avanzato. E anche nella Juve ho fatto [redacted] terzino solo un anno, poi mi hanno subito messo mezzala*».

Indipendentemente da più [redacted] meno esatti parallelismi di carriera, è un fatto che domani l'Inter potrà contare sulla presenza di uno dei suoi uomini di maggiore spicco e il [redacted] a 1 dell'andata non è certamente un punteggio che può mettere la Juventus del tutto [redacted] sicuro da eventuali rivincite interiste. «*Per [redacted] Bagni che c'è, però c'è un Oriali che manca* — gioca con le parole Tardelli —. *Un uomo decisamente importante, per [redacted] squadra in cui gioca. Lasciatelo dire [redacted] che lo so per esperienza*».

Sì, [redacted] Bagni, visto che di lui si stava parlando? «*E' sempre stato un buon giocatore* — spiega Tardelli —. *Anche quando giocava all'ala destra. Effettivamente da mediano sembra sapersi esprimere al meglio: si vede che questo è il suo ruolo più giusto. Bisognerà vedere [redacted] continuerà [redacted] mantenersi [redacted] questi livelli, in tal [redacted] avremo trovato un ottimo mediano. Anche se bisogne dire che Bagni [redacted] gioca propriamente da mediano. Infatti corre dappertutto, gioca a tutto campo. Evidentemente è a questo che lo porta il suo estro*».

La speranza, comunque — almeno da parte juventina —, è che l'estro di Bagni domani sera sia [redacted] proprio in forma smagliante. Se anziché sul [redacted] a 1 la partita di sabato si fosse conclusa [redacted] un risultato più netto, [redacted] favore dei bianconeri, adesso si potrebbe affrontare [redacted] trasferta [redacted] San Siro con molta più tranquillità.

«*E' inutile farla lunga* —sbotta Tardelli —. *Lo so anch'io che potevamo segnare qualche gol di più, ma se non lo abbiamo fatto [redacted] perché non [redacted] siamo riusciti. E' chiaro che adesso diventa tutto più difficile, comunque noi faremo tutto il possibile per portare [redacted] un risultato utile [redacted] lasciarci castigare*».

E se tutto girerà [redacted] sperato, ci saranno — Vero[redacted] permettendo — altri due derby contro [redacted] Torino di Bersellini: partite speciali, come insegna l'esperienza più recente, che possono riservare imprevedibili sorprese. «*Io spero che [redacted] Coppa finisca con due derby* — dice Tardelli — *perché vorrebbe dire che siamo riusciti a passare il turno contro l'Inter. Per quanto riguarda le brutte sorprese contro il Torino... credo che nel tempo si potranno anche ripetere, ma [redacted] a breve distanza*».

Giorgio Destefanis

Falcao trattabile all'8 luglio

Depositati ieri gli [redacted] contratti per i nuovi stranieri acquistati da una federazio[redacted] estera, [redacted] mercato sarà ancora aperto sino [redacted] scade[redacted] «totale» [redacted] luglio per i giocatori italiani, [redacted] già [redacted] nella [redacted] stagione.

[redacted] ritorno di uno dei vincitori dell'ultimo scudetto riaccende i sogni biancazzurri

Chinaglia l'indomabile

ROMA — *Che [redacted] significa il ritorno di Giorgio Chinaglia per la tifoseria della Lazio? Significa tutto. E per la Lazio società calcistica? La speranza di ritornare ad essere una protagonista [redacted] campionato, anche se questa speranza non può essere espressa [redacted] dirigenti che se ne vanno ed è, infatti, espressa da Chinaglia stesso. E che cosa significa per la signora Connie Eruzione, consorte del nuovo signor presidente? Per la signora Connie [redacted] un disastro, un dolore, [redacted] avvenimento funesto.*

La signora Connie [redacted] ha nessuna simpatia per l'Italia; [redacted] ne ha nessunissima per Roma. A Roma la moglie [redacted] Chinaglia ha vissuto di nostalgie e, dopo aver sofferto la nostalgia, ha sofferto degli insulti dei romanisti. Andava al cinema? Insulti. Andava a far compere? Individuata [redacted] presa in giro. Andava a spasso? Ecco che [redacted] romanista sovraeccitato [redacted] gridava minacce. E allora la signora Connie parlò chiaro al [redacted] Giorgio: «Via di qui, torniamo in America, anche tu non sei più amato [redacted] una volta».

La moglie di Chinaglia ha già annunciato che lei dagli Stati Uniti non si sposta, né lei né [redacted] suoi tre figli. Giorgio vada pure [redacted] fare il suo bagno di gloria, lei sta benissimo in New Jersey. [redacted] più [redacted] Connie ha potuto sul cuore [redacted] Giorgio Chinaglia il richiamo dei vecchi amati colori. Il calcio negli Usa è una fiammella che non è mai diventata una vampa. [redacted] Giorgio urgeva [redacted] riconquista [redacted] posto che lo ricollocasse [redacted] centro [redacted] una folla [redacted] folla biancoceleste si è subito infervorata intorno al suo idolo.

L'ARRIVO DI [redacted]

Si è detto che per [redacted] tifosi della Lazio, Giorgio Chinaglia, Giorgione, Long John, è tutto. Egli [redacted] l'uomo della grande rivincita, dopo [redacted] ni [redacted] testa china, di sopportazione, di supremazia romanista. Egli è l'uomo al quale i tifosi credono, do[redacted] aver collezionato inghippi, bugie, promesse non mantenute. Chinaglia è la parte buona della Lazio, l'altra faccia [redacted] Lazio; quella [redacted] la grinta [redacted] guerriero. Con lui ogni traguardo è possibile. Chinaglia favorisce [redacted] massime fantasticherie. «Lo sapevamo — dicono i *tifosi* —, appena [redacted] potuto [redacted] ritornato fra noi».

Il [redacted] arrivo, che si aggiunge alla riconquista [redacted] serie A, induce adesso [redacted] «fratelli laziali» [redacted] immaginare un futuro di fierissime e vittoriose battaglie con la Roma campione d'Italia. «Campione d'Italia [redacted] quando glielo permetteremo, perché c'è un altro scudetto che sta per nascere. Avremo grossi campioni [redacted] Giordano e [redacted] Manfredonia, [redacted] D'Amico sarà trasformato». *I tifosi rammentano una lontana domenica di San Siro, rammentano Chinaglia che insegue un meleno D'Amico e per dargli la carica gli affibbia, alla presenza di settantamila persone, un calcione sul fondo schiena. Che uomo!*

Tu chiedi [redacted] un tifoso: «Ma in[redacted] che cos'è Giorgio Chinaglia?», [redacted] *quello, illuminandosi, spiega che Long John [redacted] il nemico giurato della mediocrità, l'avversore dei brocchi, il cacciatore di assi. E se ne vuoi sapere di più, il tifoso è dispostissimo a informarti che Giorgione [redacted] semplicemente* «l'indomabile». *Questo entusiasmo chinagliesco è la comprensibile conseguenza d'un appena terminato viaggio nell'ombra. Subita una dirigenza incapace, tentennante, dubbiosa, i tifosi avevano perso la fiducia, s'erano rassegnati a una modesta esistenza di retrovia. Chi, a Roma e dintorni, avrebbe potuto prendere in pugno [redacted] sorti [redacted] società tramortita [redacted] ridarle vigore? Nessuno.*

Sventolava sulla città [redacted] bandie[redacted] giallorossa. Ma ecco l'annuncio [redacted] il colosso americano [redacted] volto lo sguardo in direzione della sua vecchia squadra e nel giro di poche [redacted] carica [redacted] esplode l'euforia. La dirigenza guidata da Gian Casoni si rende conto che non ha assolutamente la forza di resistere all'ondata. Debiti, pazzie di mercato, stagioni buttate al vento, tutto dimenticato. Dinanzi a Chinaglia i tifosi si radunano come davanti al santo protettore. [redacted] attendono il miracolo della trasformazione [redacted] brocchi in campioni e della calata dei fuoriclasse. Perché [redacted] Chinaglia basta fare un segno per mutare la Lazio in [redacted] irrefrenabile valanga.

Gianni Ranieri

e la partita di ritorno di Coppa Italia contro l'Inter

remo castigare»

ortante ma non decisivo il rientro di Bagni (manca Oriali)

Torino: ora i tifosi sono anche «padroni»

Si attesta che il

Sig Giancelli Pasquale

azionista del

TORINO CALCIO

SOCIETA' PER AZIONI

Fino ieri, l'azionariato popolare calcio in Italia, quindi anche Torino, rispondeva quasi totalmente ad una favola. Di tentativi se n'erano fatti parecchi ma si erano sempre fermati al livello buone intenzioni, sotto la spinta emotiva. Tutti erano fatalmente naufragati, dopo che si raccolte poche lire e si erano fatte tante parole

Stavolta, i tifosi del Torino hanno raccolto l'iniziativa della società — iniziativa portata avanti dal consigliere De Finis — ed hanno risposto in modo semplicemente eccezionale: in poco più di due mesi hanno raccolto quasi duecento milioni, senza aver pubblicizzato l'iniziativa. «Gli inizi sono buoni — *commenta Giancarlo Pons* — ed in futuro molte soddisfazioni: l'iniziativa avrà un grande successo, riuscirà a coinvolgere tutti i tifosi del Torino che sono molto più numerosi di quanto ci si possa aspettare».

Come funziona cosa in concreto? Il Torino consegna a tutti i sottoscrittori una pergamena — firmata dal presidente Sergio Rossi e che «Stampa Sera» pubblica qui a fianco — che acquista valore ufficiale a tutti gli effetti e che rende i tifosi partecipi della vita della società e gli conferisce la qualifica di azionisti. In pratica, quello che i tifosi inseguivano da anni senza riuscire a concretizzarlo è adesso realtà.

Come abbiamo detto, sono stati raccolti duecento milioni in due mesi. «Senza aver pubblicizzato la cosa — *dice Ginetto Trabaldo, presidente dei Fedelissimi* —. Senza cadere in esagerazioni, siamo certi di arrivare al miliardo entro l'anno. Il presidente Rossi merita questa nostra prova di attaccamento e siamo certi che il Torino, anche con il nostro aiuto, potrà raggiungere nuovamente il massimo traguardo. Per il prossimo anno la squadra ci sembra già da vertici e non potrà che migliorare».

Beppe

TARDELLI: L'INTER SORPRENDERCI

Terraneo: «Vietato illudersi»

TERRANEO PREVEDE UN'ALTRA BATTAGLIA CON IL VERONA

Il portiere granata non si fida del Verona: «Siamo in vantaggio ma sarà una dura battaglia» - Come eliminare i veneti

Per la quarta volta in quattro anni, il Torino potrebbe tentare la conquista Coppa Italia, appuntamento prestigioso che sta diventando fatale per i «granata». Terraneo è uno dei pochi giocatori che ha vissuto per intero questa sfortunata parentesi della storia del Toro e ovvio che lui più di altri si sente animato propositi di rivincita. «Arrivare in tre occasioni fino al traguardo e veder svanire ogni volta il bel sogno proprio al decisivo sembra storia incredibile, quasi un segno del destino. Al punto da giustificare le battute di spirito che qualcuno ha creduto bene coniare in proposito».

E' un Toro dal volto diverso quello che per l'ennesima volta sta dando la scalata trofeo. allenatore nuovo, facce mutate tra i giocatori ma l'obiettivo resta quello e Torino lo persegue la solita costanza e, auspica, con miglior fortuna. Speranze che giustifica i progressi esibiti rispetto alle ultime prestazioni campionato e con la ritrovata vitalità fisica e morale. Napoli e quindi Verona hanno costituito tappe significative sotto questo profilo perché squadra ha superato bravura (e anche po' di fortuna) situazioni decisamente difficili.

Sabato ad esempio, nonostante i violenti contrassalti avversari, è riuscita imporre validi schemi contropiede, che hanno fruttato una rete avrebbero potuto renderne seconda se Garella fosse stato meno bravo. All'inizio della partita in qualche altra occasione, gli intendimenti rinunciatari del Torino sono stati però platealmente contestati dal pubblico. Terraneo non si scompone quando glielo ricordiamo, anzi si dimostra un fedele seguace del «fine giustifica i mezzi». «Non si può pretendere scoprire quello che vale squadra. Ci interessava fare risultato positivo e ci siamo riusciti, pare che questa sia la considerazione più importante da fare. Ho già spiegato in precedenza che sarebbe stolto da parte nostra pretendere di assumere atteggiamenti da dominatori, partendo magari sconsideratamente all'attacco curare di coprirci adeguatamente spalle».

A Verona, Terraneo è stato costretto a sfoderare il miglior repertorio un portiere per salvaguardare la sua rete e, viste le risultanze della gara di andata, è facile immaginare che il martellamento... proseguirà a Torino, magari con maggior pericolosità. Il «guardiano» granata allarga le braccia e assume un'espressione rassegnata. «E' il mio dovere e cercherò di svolgerlo con la efficacia. Naturalmente, mi attendo un grosso contributo dalla squadra che dovrà adoperarsi al massimo per proteggermi. A Verona i miei compagni stati molto bravi tanto impegno dovrà essere rinnovato anche domani».

La vittoria conseguita all'andata rappresenta forse lo scudo più valido... «Certamente, arriviamo al secondo round di semifinale in netto vantaggio ma sarebbe rischioso cullarci nell'illusione avercela fatta. Domani sera sarà un'altra battaglia, che metterà prova noi e farà tremare i tifosi».

Piercarlo Alfonsetti

Il nuovo sistema per comprare un'auto usata.

Solo presso la rete di vendita Fiat e Lancia (Concessionari ■ Succursali) ■ delle Autogestioni trovate le auto usate con la garanzia del Sistema Usato Sicuro: le auto usate di tutte le marche ancora più sicure perché sono garantite per 12 mesi e senza limiti di chilometraggio contro ogni guasto meccanico in tutta Europa.
Comprando un'auto garantita del Sistema Usato Sicuro non comprate solo un'auto usata sicura, ■■ anche tutta l'esperienza della più grande rete esistente in Italia che ha selezionato attentamente per voi ogni auto, l'ha controllata anche nei minimi dettagli per proporvela a prezzi chiari. Per aiutarvi a cogliere al volo le nostre occasioni finanziamo comodi pagamenti rateali (l'Usato Sicuro è finanziato dall'IFA). E poi, ■■ per qualunque motivo non siete soddisfatti dell'auto che avete comprato, entro 30 giorni potrete restituirla all'Ente di vendita presso il quale avete effettuato l'acquisto che ve la cambierà con un'altra auto nuova o usata di pari o maggior valore.
Sistema Usato Sicuro: il massimo della affidabilità ■ della sicurezza in ■■■ nuova, grande garanzia.

FIAT

Sistema Usato Sicuro

LANCIA

Rievochiamo insieme l'anno più tragico dell'Italia unita

LO SBARCO IN SICILIA

(con speciale missione per un soldato morto)

- Dopo la perdita della Tunisia, l'eventualità di uno sbarco alleato in Sicilia o in Sardegna non poteva più [illegible] considerata remota, ma i servizi segreti tedeschi furono disorientati [illegible] uno stratagemma inglese
- Ai primi del maggio '43 fu infatti abbandonato il cadavere di un falso maggiore che aveva addosso documenti in cui si preannunciavano sbarchi in Sardegna e in Grecia

L'Italia del '43 - Quarta puntata

- Le sirene ulularono per la prima volta il pomeriggio del 9 luglio, poco dopo le diciotto [illegible] una frase convenzionale («Prima partenza») lanciò l'allarme nell'isola

di GIUSEPPE MAYDA

LO SBARCO IN SICILIA DELLE [illegible] ALLEATE

E' noto che [illegible] prima vittima dell'«Operazione Husky» (cioè «rugoso», [illegible] in codice dello sbarco in Sicilia) fu [illegible] soldato inglese, Donald H. Shapley, 22 anni, che morì il 9 luglio '43 per il mal [illegible] mare: Roosevelt [illegible] Churchill, nell'incontro di Casablanca, [illegible] deciso l'invasione per la prima decade [illegible] luglio, quando la luna è nell'ultimo quarto, affinché i paracadutisti fossero lanciati al chiaro di luna e la flotta d'invasio- [illegible] giungesse nella notte buia al largo delle coste ma fin dalle primissime [illegible] dell'operazione un forte vento investì lateralmente i convogli anglo-americani facendo rollare [illegible] navi con effetti disastrosi [illegible] le condizioni degli [illegible].

La flotta che avanza [illegible] la Sicilia è formata [illegible] da 1375 [illegible] [illegible] guerra [illegible] da trasporto e 1124 mezzi da sbarco; quella aerea consta [illegible] oltre 4000 velivoli. Nell'invasione [illegible] e propria verranno impiegate sette divisioni [illegible] fanteria, più una brigata autonoma, due divisioni corazzate e due aviotrasportate [illegible] — in secondo tempo — altre tre divisioni già pronte [illegible] Tunisia e [illegible] Tripoli: secondo [illegible] «Memorie» di Churchill si tratta, complessivamente, di 160.000 uomini, 600 carri armati, 1800 cannoni e 14.000 veicoli.

Tutte queste forze, però, [illegible] sono completamente inattese. Dopo la perdita [illegible] Tunisia, l'eventualità di uno sbarco [illegible] Sicilia o in Sardegna era divenuta più concreta. Anche per questo Mussolini si era interessato come [illegible] mai alla situazione interna italiana, con particolare riguardo [illegible] Sicilia. Hitler invece, ingannato [illegible] [illegible] stratagemma [illegible] dei servizi segreti inglesi, prevede [illegible] attacco alla Sardegna: infatti, ai primi [illegible] maggio '43 i britannici hanno abbandonato sulle [illegible] spagnole il cadavere [illegible] un [illegible] maggiore inglese con indosso documenti che preannunciavano sbarchi in Sardegna [illegible] in Grecia. [illegible] servizio di controspionaggio tedesco, avvertito da quello [illegible] Madrid, [illegible] creduto i documenti autentici. Di qui l'errata convinzione di Hitler. Il Fuehrer, infatti, ha subito inviato nuove sezioni di artiglieria, specie antiaerea, in Sardegna e sull'isola di Ventotene che può rappresentare per gli alleati, assieme a Ponza, [illegible] [illegible] di ponte per l'invasione della Sardegna.

Il 30 maggio '43 il generale Alfredo Guzzoni [illegible] assunto il comando [illegible] Forze Armate della Sicilia che includeva [illegible] comando della 6ª armata [illegible] [illegible] [illegible] funzioni di massima autorità, anche civile, nell'isola. Le sponde siciliane misurano 1100 chilometri e, fatta eccezione di quelle settentrionali, [illegible] tutte favorevoli per [illegible] sbarco. Lungo le coste [illegible] disposte cinque divisioni [illegible] due brigate autonome costiere, cioè tutte unità che hanno [illegible] compito statico, prive [illegible] mobilità. Le «piazze» [illegible] Messina, Augusta-Siracusa, Trapani e i porti di Catania [illegible] Palermo dispongono di una difesa contraerea abbastanza efficace e, fronte a mare, di artiglieria a grande gittata.

Sulle spiagge la situazione è ben diversa. Nel settore che sarà attaccato (210 km) da Cassibile a Licata vi sono undici battaglioni costieri e 112 [illegible] [illegible] tre battaglioni in riserva. Questo significa che ogni battaglione, forte di 500 uomini combattenti, deve sorvegliare un tratto di venti chilometri in media e che [illegible] sono due cannoni ogni chilometro. E' evidente che queste truppe [illegible] [illegible] grado di vigilare, di opporsi [illegible] colpi di mano ma non di impedire una invasione.

Il comando della 6ª armata dispone di una forza cosiddetta mobile rappresentata da due divisioni tedesche (la 15ª e la «Her- [illegible] Goering») con 28.000 uomini complessivi e di quattro divisioni italiane di cui una (la «Livorno») è parzialmente motorizz- [illegible] le altre, [illegible] «Napoli», l'«Aosta» e l'«Assietta», [illegible] appiedate [illegible] con le artiglierie trainate dai cavalli.

Vi [illegible] inoltre elementi diversi: due reggimenti bersaglieri, un gruppo di cavalleria, battaglioni carri armati [illegible] controcarro, un raggruppamento semoventi, un battaglione arditi. In totale: le forze italiane impiegate per la difesa dell'isola sono valutabili sui 170.000 uomini con un centinaio di carri armati [illegible] i tedeschi hanno [illegible] uomini e 165 «panzer».

Improvvisamente, [illegible] pomeriggio [illegible] [illegible] luglio, [illegible] 18,01, le sirene ululano a Caltanissetta, Catania, Siracusa e Palazzolo Acreide e, pochi minuti più tardi, ondate di bombardieri si avventano sulle città sganciando per oltre un'ora [illegible] installazioni militari, strade, ponti, case, fabbriche. Alle 19 il comando di Guzzoni [illegible] informato che alcuni ricognitori hanno avvistato in mare [illegible] convogli carichi di truppe in rotta verso l'isola.

Una brevissima consultazione con Roma e alle 19,20 — ottenuta ulteriore conferma [illegible] notizia — viene lanciato l'allarme [illegible] [illegible] frase convenzionale: «Prima partenza». Passano le ore, lentissime, [illegible] la calma [illegible] bra tornare ovunque. Le ultime luci del tramonto si [illegible] appena spente in cielo quando (sono [illegible] 22,10) le truppe sulla costa sud-orientale odono un intenso rombo [illegible] motori [illegible] aerei che provengono [illegible] [illegible] [illegible] palono volare [illegible] bassa quota. Le batterie contraeree aprono il fuoco [illegible] casaccio perché la [illegible] bole luce dell'ultimo quarto di luna non lascia scorgere i velivoli avversari che si allontanano senza avere sganciato.

L'attacco alla Sicilia, da parte [illegible] 15° Gruppo di Armate di Alexander composto [illegible] armata britannica e dalla 7ª [illegible] na, [illegible] così, con un grave insuccesso alleato.

All'imbrunire [illegible] 9, infatti, erano decollati dagli aeroporti tunisini 144 [illegible] che trainavano alianti carichi [illegible] uomini e armi [illegible] Brigata [illegible] inglese; poco dopo ne [illegible] partiti altri 222 con un reggimento della 82ª divisione paracadutisti [illegible] la scarsa luce lunare, l'inesperienza di parecchi piloti e il forte vento avevano causato la dispersione delle formazioni. Così, 54 alianti prendono terra un po' dovunque (e soltanto dodici nella [illegible] prevista) mentre [illegible] cadono nel Mediterraneo.

Il caso vuole che [illegible] aliante scenda pressi [illegible] il Ponte Grande sull'Anapo, a sud di Siracusa, principale obiettivo degli inglesi. L'equipaggio, rinforzato da altri reparti, conquista il ponte sul quale, qualche ora dopo, potranno transitare i carri armati [illegible] 5ª divisione britannica. All'alba, dalle spiagge si assiste [illegible] uno spettacolo grandioso: da centinaia di [illegible] ferme [illegible] largo si staccano sciami di mezzi da sbarco che puntano verso [illegible] terra; [illegible] batterie costiere aprono il fuoco ma le vampe rivelano le loro posizioni che sono immediatamente annientate dal cannoneggiamento [illegible] artiglierie navali.

Nella prima giornata di scontri il maggior successo è conseguito dalla 5ª divisione britannica che a sera arriva [illegible] una colonna [illegible] Siracusa. I «Rangers» americani che, anziché sbarcare su spiaggia aperta, attaccano direttamente il porto di Gela, [illegible] validamente ostacolati [illegible] un battaglione co- [illegible] italiano [illegible] debbono combattere a lungo per prendere terra [illegible] [illegible] conquistare la città [illegible] per casa.

Guzzoni ordina il contrattacco [illegible] Gruppo «Ems» nella zona di Canicattì; al Gruppo «Schmalz» [illegible] alla divisione «Napoli» [illegible] Siracusa; [illegible] divisioni «Livorno» e «Goering» su Gela; al Gruppo «Fullriede» e ad [illegible] truppe italiane su Licata. Ma [illegible] un fronte molto ampio (oltre 210 chilometri) e le [illegible] italo-tedesche impegnate nella controffensiva tengono a stento testa alla 5ª britannica e alla 1ª e 3ª americana mentre grossi contingenti alleati (50ª [illegible] 51ª britanniche, 1ª canadese e 45ª americana) premono, senza trovare [illegible] contrasto, al centro di questo lungo fronte, fra Vittoria [illegible] Avola.

C'è poi, [illegible] favore degli anglo-americani, il dominio [illegible] cielo. La Luftwaffe e la Regia Aeronautica attaccano le navi [illegible] largo della costa ma [illegible] [illegible] proprie flotte di cacciabombardieri alleati fanno terra bruciata, mitragliando [illegible] spezzonando [illegible] colonne in marcia, causando perdite e distruzioni gravissime.

[illegible] [illegible] di Licata [illegible] [illegible] Siracusa si impegnano sanguinosi combattimenti [illegible] dall'alba dell'11 luglio la «Livorno» e la «Goering» avanzano affiancate verso [illegible] spiaggia di [illegible] mettendo [illegible] dura prova le fanterie della 1ª divisione americana: poi intervengono [illegible] artiglierie navali [illegible] bloccano le forze dell'As- [illegible] [illegible] subiscono pesanti perdite (i contatti fra fanterie alleate a terra e artiglierie in ma- [illegible] sono perfetti anche se accadono tremendi errori: nella serata dell'11 luglio 144 Dakota che volano in formazione [illegible] 250 [illegible] di quota per lanciare duemila paracadutisti [illegible] Gela sono colpiti per sbaglio dai [illegible] [illegible] navi che ne abbattono [illegible] [illegible] disperdono gli altri sicché soltanto [illegible] paracadutisti possono essere lanciati).

Rievochiamo insieme l'anno più tragico dell'Italia unita

LO SBARCO IN SICILIA

(con speciale missione per un soldato morto)

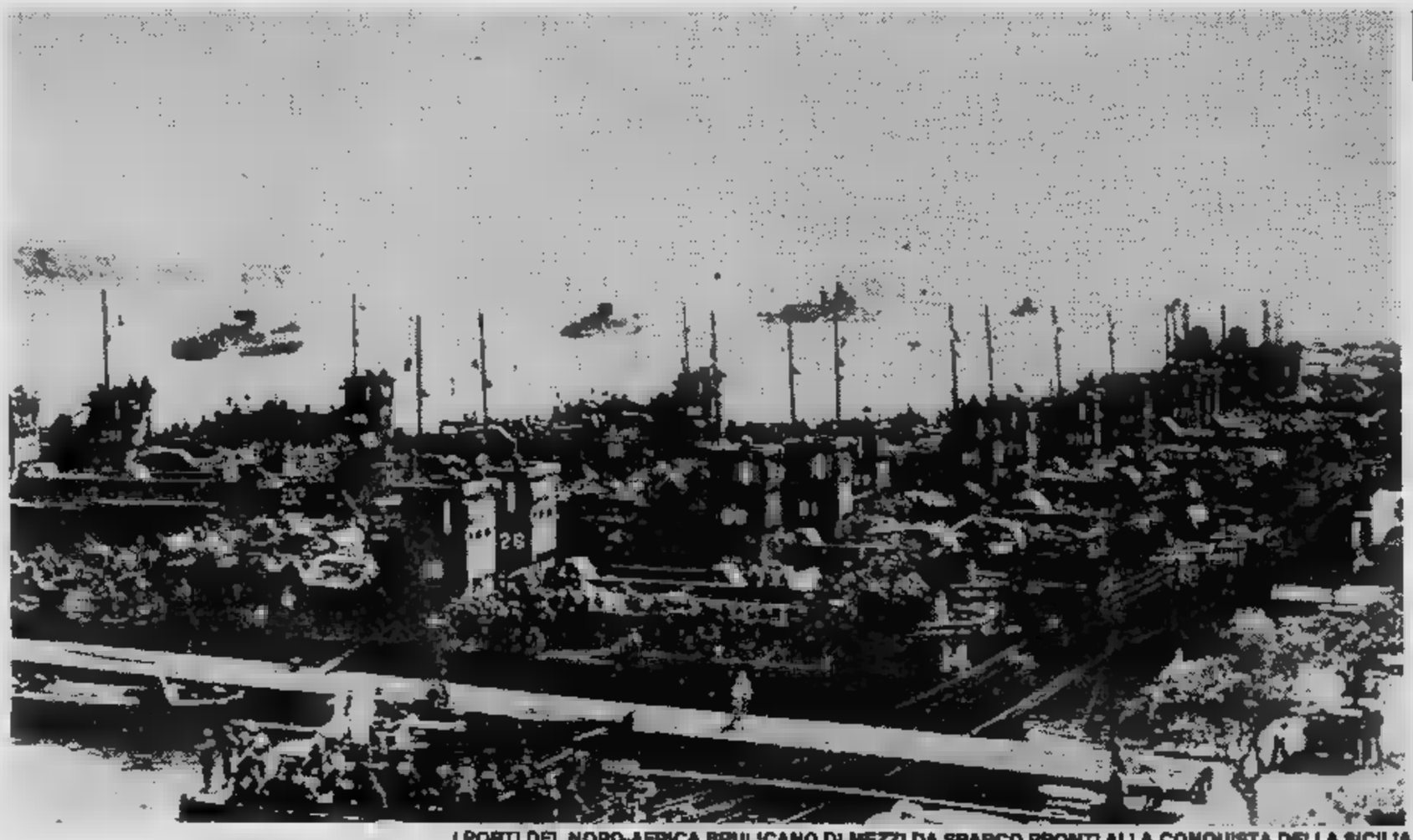

I PORTI DEL NORD-AFRICA BRULICANO DI MEZZI DA SBARCO PRONTI ALLA CONQUISTA DELLA SICILIA

A SUD DI SIRACUSA AFFLUISCONO I RINFORZI ALLEATI

Guzzoni, dopo [illegible] ore [illegible] battaglia, si [illegible] de conto che le truppe [illegible] [illegible] disposizione sono troppo poche per mantenere un fronte così vasto sicché decide di raggrupparle — d'accordo con Kesselring — sulla linea Santo Stefano di Camastrau - Nicosia - Leonforte - [illegible] di Catania. [illegible] riuscita [illegible] questa operazione — che gli [illegible] [illegible] cani definiranno «magistrale» [illegible] che consentirà la resistenza in Sicilia fino [illegible] metà di agosto — è però avversata da Hitler il quale ordina [illegible] proprie truppe di non cedere [illegible] un passo se [illegible] costrette dal nemico.

Guzzoni [illegible] Kesselring ritengono che sia essenziale impedire a Montgomery [illegible] giungere rapidamente a Messina mentre gli alleati intendono annientare, prima [illegible] ogni altra cosa, la resistenza incontrata nella Piana [illegible] Catania da parte delle divisioni «Napoli», «Goering», «Livorno» e dei reparti costieri italiani della «Difesa Porto Catania».

E' qui [illegible] [illegible] battaglia divampa [illegible] si [illegible] più dura che altrove. Nella [illegible] del 13 luglio un reggimento della 1ª divisione paracadutisti tedesca [illegible] avio lanciato nella [illegible] contesa [illegible] subito dopo giungono nella stessa [illegible] i paracadutisti inglesi della 1ª brigata partiti dalla Libia.

Parecchi britannici perdono però l'orientamento e ritornano alla base; altri atterrano [illegible] Malta: quelli che giungono sulla Sicilia lanciano a casaccio i loro reparti. Ben pochi si trovano vicino [illegible] ponte di Primosole, loro obiettivo, e il comandante della brigata, generale Lathbury, piomba col solo [illegible] attendente a cinque chilometri dall'obiettivo pre-[illegible]

[illegible] stessa notte un «commando» inglese [illegible] riesce [illegible] sbarcare sulla costa presso Agnone, accolto dall'intenso fuoco di un [illegible] parto costiero e soltanto [illegible] prezzo [illegible] ingenti perdite può infiltrarsi entro le nostre linee [illegible] penetrare in profondità nell'entroterra.

Al ponte di Primosole [illegible] impegna una lotta durissima che proseguirà parecchi giorni [illegible] alla quale partecipano forze tedesche, il 372° battaglione costiero [illegible] il 2° battaglione arditi italiani. Dal 17 luglio, superata [illegible] resistenza ad Agrigento, [illegible] divisioni corazzate [illegible] 3ª, [illegible] e 2ª [illegible] a ventaglio nella Sicilia occidentale che il comando di Guzzoni ha rinunciato a difendere per trasferire le divisioni «Assietta» e «Aosta» sulla linea Santo Stefano-Nicosia. Gli americani possono così giungere facilmente a Palermo (22 luglio), stringendo in un cerchio di ferro e di fuoco le forze costiere.

E' colpa dell'ordine di Hitler [illegible] [illegible] manovra ideata da Guzzoni non riesce completamente. La ritirata [illegible] 15ª divisione tedesca, infatti, [illegible] lentissima [illegible] la costa settentrionale [illegible] Leonforte. Poiché, inaspettatamente, gli inglesi sospendono i loro attacchi [illegible] Piana di Catania, il Comando delle Forze Armate Sicilia ritiene di poter realizzare [illegible] tempestivamente [illegible] linea [illegible] difesa a oltranza tracciata da Guzzoni. Ora anche i tedeschi sembrano d'accordo, tanto che [illegible] reggimento della 29ª divisione corazzata giunge dalla Calabria [illegible] avanza sulla strada costiera occidentale. Ancora il [illegible] luglio il generale Hube, comandante delle truppe tedesche in Sicilia, dà [illegible] Guzzoni [illegible] assicurazioni [illegible] le sue truppe difenderanno, con quelle italiane, la prevista linea di resistenza.

[illegible] nel tardo pomeriggio [illegible] [illegible] luglio il Comando italiano viene a sapere, [illegible] grandissima sorpresa, che la 15ª divisione [illegible] sca si ritira da Nicosia [illegible] attendere l'attacco [illegible] 1ª divisione americana, lasciando — sola su quella posizione — la divisione «Aosta».

Le spiegazioni richieste [illegible] date dal comando tedesco non soddisfano [illegible] nei giorni seguenti è chiaro che l'alleato sta iniziando lo sgombero dell'isola (soltanto più tardi [illegible] saprà che Hitler ha ordinato di rinunciare a difendere la Sicilia [illegible] [illegible] [illegible] esclusivamente per il tempo necessario a portare in Calabria le divisioni tedesche al completo).

Il generale Guzzoni, dinanzi [illegible] questo fatto inatteso, è costretto [illegible] ordinare che [illegible] divisioni «Assietta» [illegible] «Aosta» seguano il movimento dei tedeschi perché non potrebbe[illegible] da sole fronteggiare [illegible] 7ª armata americana che ormai attacca con la 1ª [illegible] la 45ª divisione, seguite dalla 9ª, appena giunta dalla Tunisia. L'8ª armata britannica, che ha ricevuto in rinforzo la 78ª divisione, riprende il 1° agosto la sua offensiva nella Piana [illegible] Catania e da allora si svolge quella [illegible] [illegible] ritirata dell'Asse che [illegible] concluderà il 17 agosto con il totale sgombero dell'isola.

Durante l'arretramento, oltre [illegible] brevi combattimenti [illegible] [illegible] incursioni [illegible] «commando» sui rispettivi fronti, divampa dal 1° [illegible] 7 agosto la battaglia [illegible] Troina che gli americani oggi considerano la più dura di tutta la campagna e nel corso della quale la divisione «Aosta» combatte con valore [illegible] grandissimo spirito di sacrificio. Contemporaneamente [illegible] divisione «Assietta» si fa onore lungo la strada costiera settentrionale dell'isola.

Rievochiamo insieme l'anno più tragico dell'Italia unita

LO SBARCO IN SICILIA

(con speciale missione per un soldato morto)

- La manovra italo-tedesca fu – secondo un esperto militare americano – «una delle più clamorose ritirate di tutta la guerra, da allineare a quella di Dunkerque»
- Si trasferiscono sul continente al completo le divisioni tedesche, passano in Calabria 62 mila uomini delle truppe italiane
- Trentotto giorni dopo lo sbarco – il 17 agosto del '43 – gli anglo-americani entrano in Messina
- Si tratta comunque di un ritardo sulle previsioni: Alexander aveva pensato di poter occupare tutta l'isola in dieci-quindici giorni, mentre Montgomery si era riproposto di arrivare a Catania in cinque o sei
- Se nel corso della campagna di Sicilia, infatti, gli italo-tedeschi persero scontri che avrebbero dovuto essere vinti in partenza, gli alleati non brillarono per ardimento

Un noto esperto militare americano, il professor Samuel Morison, ritiene che la manovra italo-tedesca sia stata una delle più clamorose ritirate di tutta la guerra, da allineare a quella di Dunkerque». Le divisioni tedesche si trasferiscono al completo sul continente con 39.569 uomini, 9605 veicoli, 47 carri armati, 94 cannoni.

Le truppe italiane passano in Calabria 62.000 uomini con 227 veicoli e 41 cannoni; gli altri cannoni e veicoli diventano bottino dei tedeschi per un inganno ordito dal colonnello Bonin, capo dello Stato Maggiore di Hube, che li fa imbarcare sulle proprie motozattere per potersene così impadronire. Il 17 agosto '43, a trentotto giorni esatti dallo sbarco, gli anglo-americani entrano in Messina: Alexander aveva previsto di occupare tutta l'isola in dieci-quindici giorni e Montgomery s'era riproposto di giungere a Catania in cinque-sei giorni e vi arriva invece il 4 agosto, dopo quasi quattro settimane.

Fu nel corso della campagna di Sicilia gli italo-tedeschi, divisi talvolta da rivalità nei comandi e dalle direttive in contrasto di Hitler e di Mussolini, cedettero facilmente qui e là perdendo scontri che invece erano vinti in partenza, i comandanti alleati non brillarono per ardimento né per abilità manovriera, limitandosi a mettere in opera il peso della loro superiorità tecnica: nella fase conclusiva, poi, mancò totalmente di intuito e iniziativa; avrebbero potuto facilmente impedire lo sgombero della Sicilia solo se avessero compiuto uno sbarco in forze alle spalle dello schieramento dell'Asse o nello Stretto di Messina o, meglio ancora, in Calabria. Le potentissime forze aeree, dal canto loro, non riuscirono a impedire il traffico con il continente che, particolarmente nei giorni dello sgombero, fu intensissimo.

Da parte degli italo-tedeschi mancò l'intervento della nostra flotta, ancora una volta chiusa nei suoi porti. Bisogna però tener conto che, nella prima quindicina del luglio '43, le corazzate «Duilio» e «Doria», a Taranto, stavano riarmandosi con armi ancora pronte, delle tre corazzate di base a La Spezia erano impiegabili la «Littorio» e la «Roma»: quest'ultima, tuttavia, era in riparazione per i danni subiti in un bombardamento aereo del 24 giugno.

Con due sole corazzate, cinque incrociatori leggeri e otto cacciatorpediniere (che potevano usufruire il concorso di un solo gruppo da caccia con un raggio di azione limitato a 80-100 miglia) non era concepibile proporsi di impegnare battaglia nelle acque della Sicilia contro la flotta alleata che, oltre alle forze impiegate per proteggere gli sbarchi, disponeva di sei navi da battaglia, due portaerei, sei incrociatori, ventiquattro caccia. Anche se tutte e tre le corazzate fossero state efficienti, la flotta italiana sarebbe potuta intervenire ottenendo risultati solo se avesse operato nelle acque del Tirreno, cioè nel raggio d'azione delle forze aeree.

La Marina, quindi, partecipò alla campagna di Sicilia con i sommergibili (quattro andarono perduti nei primi tre giorni) e con motosiluranti che sostennero combattimenti con unità leggere nei tentativi di avvicinarsi alle navi mercantili nemiche che erano ben protette. Due incursioni di incrociatori non conseguirono risultati perché le navi, avvistate anzitempo, dovettero rinunciare a portare a termine la missione.

Durante la battaglia la Marina provvide al funzionamento dei trasporti marittimi, superando enormi difficoltà, e soprattutto al prodigò nelle operazioni di sgombero dell'isola, nelle quali si distinse il colonnello Salemano, del comando della 6ª armata.

La Regia Aeronautica, al momento dello sbarco, disponeva di 864 aerei di cui 420 efficienti alla data del 1° luglio: il 1° agosto erano ridotti a 343, di cui 162 efficienti. La caccia si prodigò dal 4 all'8 luglio contro gli squadroni di bombardieri e le loro scorte; i reiterati attacchi contro le navi nemiche alla fonda provocarono la perdita quasi totale dei reparti di aerosiluranti.

Questo impegno quasi disperato della Marina e dell'Aeronautica costrinse gli anglo-americani a segnare più volte il passo. La durata della lotta suscitò recriminazioni in Gran Bretagna e negli Stati Uniti e questo contribuì a ritenere che la Sicilia sia stata difesa com'era possibile difenderla, data l'enorme disparità delle forze.

Da quanto si può oggi dedurre dai documenti disponibili i soldati tedeschi in Sicilia, che inizialmente erano 28.000, salirono dopo lo sbarco alleato a 60.000 e quelli italiani passarono a 195.000 (Alexander valutava invece che essi ammontassero, rispettivamente, a 90.000 e 315.000). Dei soldati tedeschi, 5500 furono fatti prigionieri mentre 13.500 rimasero feriti e furono evacuati sul continente prima della ritirata finale. Il numero dei tedeschi uccisi in combattimento non superò i cinquemila (nei cimiteri della Sicilia sono sepolte 4325 salme di soldati tedeschi e 4275 di italiani); gli inglesi, invece, li facevano ammontare a oltre 23.000.

Le perdite britanniche furono 12.843 (2741 morti; 2183 dispersi; 7939 feriti) e quelle americane 9237 (2811 morti; 686 dispersi; 6471 feriti). Complessivamente le perdite alleate ammontarono a circa 22.800 soldati (secondo i tedeschi gli anglo-americani-canadesi ebbero 5187 morti; 3348 dispersi; 9016 feriti).

Fu si trattò comunque di un prezzo molto elevato in rapporto ai grandi risultati militari e politici della campagna di Sicilia: il regime fascista si stava sfasciando perché l'Italia, «debole pancino dell'Europa», era fatalmente e mortalmente colpita

GLI UOMINI DEL 5° HIGLANDERS TOCCANO TERRA SU UNA SPIAGGIA SICILIANA

Rievochiamo insieme l'anno più tragico dell'Italia unita

LO SBARCO IN SICILIA

(con speciale missione per un soldato morto)

- L'attività clandestina dei partiti che, disciolti dal fascismo nel momento della presa di potere, hanno ripreso vita fin dai primi mesi del '43 generando un nuovo gruppo di ispirazione liberal-socialista
- I rapporti tra Vittorio Emanuele III e il conte Dino Grandi di Mordano, ministro degli Esteri ed ambasciatore a Londra, poi Guardasigilli e infine presidente della Camera dei Fasci e delle Corporazioni
- La prima e l'ultima riunione del Gran Consiglio del Partito nazional-fascista, i cui membri erano tutelati contro procedimenti giudiziari, arresti e misure di polizia

ambigui rapporti di Grandi con re Vittorio Emanuele III

Il conte Dino Grandi di Mordano, degli ri, ex ambasciatore a Londra, poi Guardasigilli e infine presidente della Camera Fasci e Corporazioni, aveva normalmente e regolarmente due volte alla settimana. Il rapporto fra i due uomini era ambiguo: Grandi mostrava verso Emanuele III grande fedeltà e deferenza, il lo ricambiava mirandolo e lodandolo. Ma quando '38 insignito dell'Annunziata, il confidato all'aiutante Puntoni: Grandi non troppo. è un elemento sicuro, ha schiena Mussolini doppia parte. Naturalmente impressioni personali potrei sbagliarmi».

colloquio che Grandi ebbe il 12 febbraio '43 Puntoni — quando cioè stato ricevuto dal sovrano in udienza congedo perché lasciava di Guardasigilli improvvisa di Mussolini — aveva gradire quell'allontanamento ed aveva espresso duro giudizio sulla Camera fascista, complesso perduto le prerogative e non può neppure adempiere al compito di consulenza che teoricamente gli assegnato. I consiglieri nazionali sono nominati criteri politici e peggio, con arbitrii».

Venuto poi a parlare Puntoni guerra, Grandi dichiarato: «L'Italia dovrebbe cercare di slegare po- il suo quello della per rendere meno penoso. Io sempre stato di politica in intesa Gran Bretagna e ho sempre cercato di contrastare la spinta la Germania. Questa fu mio allontanadal governo 1932».

Il colloquio terminò con queste osservazioni Grandi sulla politica interna italiana: «Anche non abbandonarsi più alle illusioni. Di fronte all'apatia una grande massa di gente, apatia generata sfiducia nei capi, c'è il di molti elementi fascismo, i quali stati nella loro di e di servire il Paese. Per strumento di redenzione. un momento all'altro, con il disastro militare, potrebbe movimento politico sfondo strutteranno subito. il re, al momento opportuno, potrà posto le Sarà però una operazione difficilissima e pericolosa. Io, per parte mia, sono con il re».

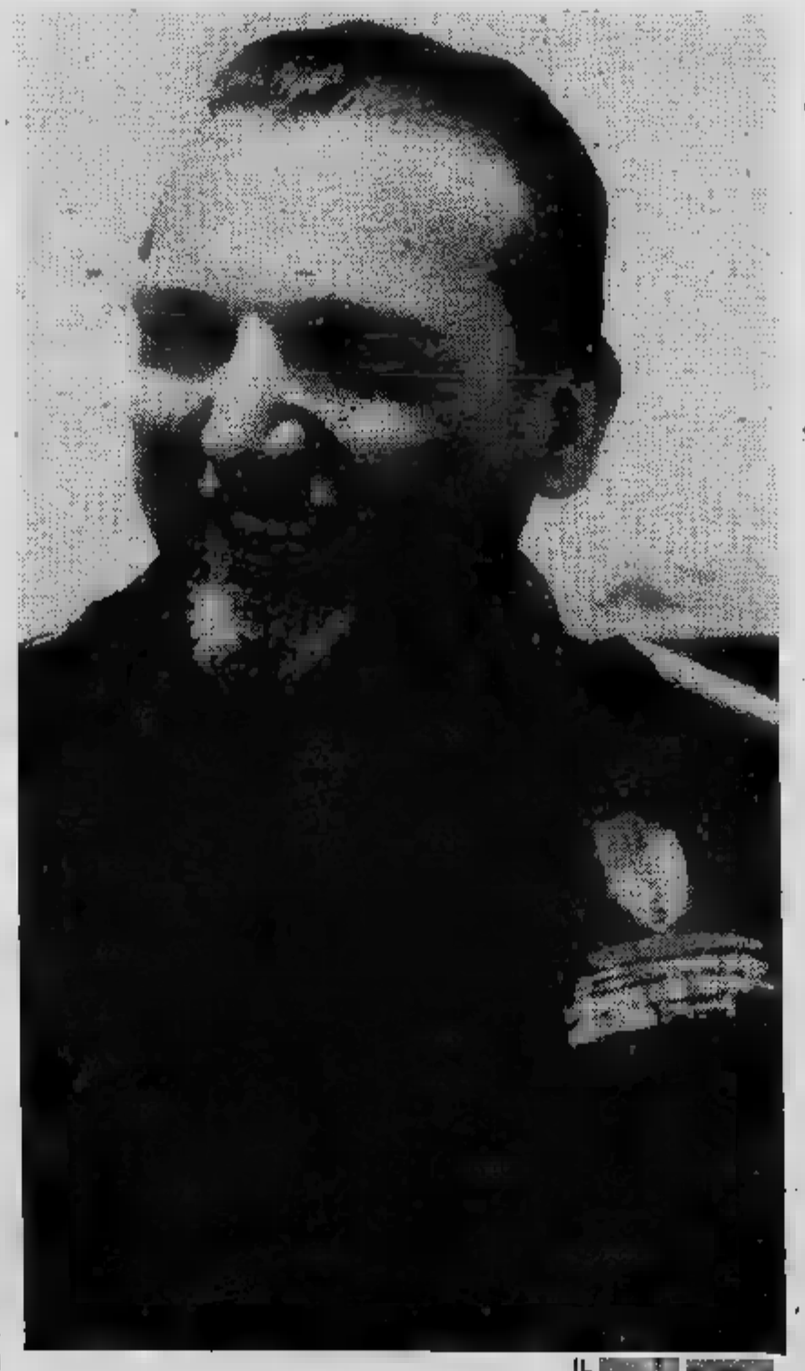

IL
(le illustrazioni sono tratte da «Storia controversa della seconda guerra mondiale»)

La nascita del Partito d'azione erede di «Giustizia e libertà»

Fin dall'inizio del 1943, in Italia, i partiti disciolti dal quando al potere ripreso clandestinamente vita a un nuovo gruppo d'ispirazione socialista-liberale, che preso il nome di Partito d'Azione, in gran parte di Giustizia e Libertà.

All'estero, invece, si possono distinguere quattro gruppi principali: i comunisti a Mosca, capeggiati Palmiro Togliatti lavora alla segreteria Comintern; un secondo in Svizzera (e specialmente Svizzera italiana, attorno a Lugano) composto soprattutto repubblicani; a Londra; e infine un quarto negli Uniti.

York ritrovano infatti, un preciso punto riferimento Society», rappresentanti dei di- partiti politici italiani antifascisti anche personalità legate ad alcun il Conte Carlo Sforza, tuttavia grande prestigio internazionale.

Luigi Sturzo, il fondatore partito popolare, Londra è passato a New York, conducendo un'attivissima campagna contro il fascismo e inducendo, con la presenza, in molti il clero statunitense all'antifascismo. Nell'agosto 1942, a Montevideo, si svolto un congresso degli italiani «liberi», con l'intervento dei delegati più importanti comunità italiane d'America: l'incontro Sforza ha esposto il programma in otto punti per la rinascita politica dell'Italia (sulla base un referendum istituzionale) che raccolto molti consensi.

Il congresso ha per acclamazione degli italiani «liberi» Nazioni Unite a deciso convocare, all'Italia liberata, una Costituente per istituire una repubblica democratica e sociale. Il congresso la creazione un «Consiglio nazionale italiano», essere riconosciuto dagli alleati, nonché il reclutamento di una legione italiana che, comandata Pacciardi, già di Spagna, partecipare guerra.

Nessuna di queste due idee (il Consiglio la legione italiana) verrà dagli alleati, per ragioni ancora oggi chiarite. sforzi degli antifascisti per consentire lo sganciamento dell'Italia dalla Germania vengono ostacolati anche dalla formula sa decisa a e che viene criticata soprattutto da Sforza, da don dai Modigliani.

Il Gran Consiglio «invitato» d'onore per Mussolini

Il Consiglio partito nazionale si riunì per prima volta il 12 gennaio 1923, a Roma, nell'apparprivato di Mussolini: decretò la fine dello squadrismo spontaneista e l'istituzione corpo unico, Milizia volontaria per sicrezza (Mvsn) inquadrarsi armata.

subito il organo supremo del fascismo ma, nei primi anni, fu priva riconoscimento giuridico. Poggiava su basi di e composizione dipendeva in parte dallo del partito, in parte volontà Mussolini. Quando, nel 1925, divenne l'ossatura regime, trasformò in un organo deliberante nel senso che tutte maggiori proposte legge venivano definite nel seno.

Il Gran Consiglio formalmente non usurpava i poteri Parlamento perché ogni proposta doveva po all'approvazione delle Camere sanzione reale. Ma in pratica sue decisioni valore definitivo. Infatti le leggi fondamentali furono elaborate in questa sede: la riorganizzazione del partito la fusione col vimento nazionalista di Federzoni; la nascita del lismo corporativo; l'organizzazione gioventù; la leva fascista; del lavoro; infine la nuova legge elettorale a base corporativa.

Il 13 1925, a Chigi, il Gran Consiglio si autoproclamò organo costituzionale dello Stato. La ge, approvata Camera, divenne operante il 9 dicembre successivo. A questo punto Gran Consiglio anche legalmente il supremo e integratore le del regime: indicava le agli ni e poteri Stato; in il conflitti di competenza faceva arbitro e paciere.

funzione importantissima legge al Gran Consiglio fascismo era quella formare e tenere aggiornata la lista dei nomi da presentare alla Corona in di morte o di Mussolini. Al Duce, il Gran Consiglio proponeva i nomi persone idonee ad assufunzioni di governo, ma queste non furono mai vincolanti né per Duce per sovrano. Il Gran Consiglio formava, inoltre, sulla base delle designazioni corporative, la lista nazionale unica deputati alla Camera dei Fasci e delle Corporazioni.

Del Gran Consiglio membri di e a tempo indeterminato i quadrumviri della marcia su Roma, coloro avessero fatto parte governo per almeno tre anni, i segretari del partito carica dopo il 1922. Erano membri per tutta la della loro funzione i presidenti Camera e del Senato, i ministri, il sottosegretario alla presidenza del Consiglio e varie cariche dello e del partito. Infine Mussolini facoltà nominare per (ma anche in qualsiasi momento) coloro avessero ben nazione e della rivoluzione fascista».

I Gran Consiglio erano tutelati contro procedimenti giudiziari, e di polizia

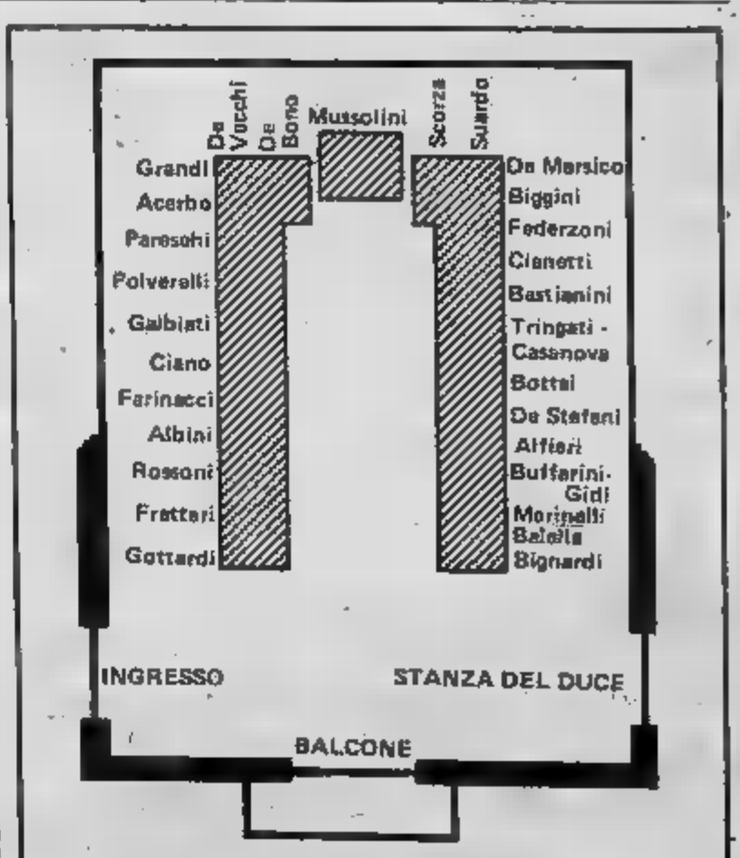

LA DISPOSIZIONE PARTECIPANTI ALL'ULTIMA DEL DEL

Molte le montagne: la più alta è il Mottarone (quota 1389)

Comincia domani il Giro d'Italia-baby il piemontese Godio in cerca di laurea

Comincia domani il Giro d'Italia-baby, una corsa che per il passato non solo [redacted] laureato [redacted] pieni voti atleti del [redacted] libro di Francesco Moser, Giovanni Battaglin e G. B. Baronchelli, ma che ha chiaramente evidenziato anche il valore [redacted] ciclismo piemontese. [redacted] il biellese Giancarlo Bellini nel 1970 e il torinese Giovanni Fedrigo dieci anni più tardi [redacted] scritto i rispettivi nomi nell'albo d'oro della [redacted].

Quest'anno il Piemonte (è noto che al Giro dei dilettanti gli atleti [redacted] sono raggruppati in formazione regionale) partecipa [redacted] una squadra giovane, [redacted] far parte della quale sono stati chiamati due uomini particolarmente «tagliati» per le [redacted] [redacted] tappe (Luciano Godio e Massimo Saccardi del Fiatagri) e ben quattro esordienti: Luigi Lo Campo e Claudio Cerri della Fossano-Immobiliare [redacted] Quirico, Luca Alessandri della Novarese-Rovero [redacted] Mauro Lucchetta dell'Ucat Galli.

La composizione della squadra non ha mancato di sollevare [redacted] di polemiche. Non tanto per la esclu[redacted] Domenico Cavallo, sei vittorie stagionali [redacted] plurivittorioso in Italia, quanto per l'inserimento [redacted] Alessandri [redacted] Lucchetta, due diciannovenni per ora racchiusi nell'anonimato dei «seconda serie».

Fra i tecnici, fra gli stessi dirigenti [redacted] società, fra la folla anonima degli appassionati, c'è in realtà il timore che Alessandri e Lucchetta [redacted] «tengano» il ritmo di [redacted] cor[redacted] tappe. [redacted] aggiungano i ritiri a catena dei due nelle ultime gare disputate [redacted] viene spontaneo annotare che il «parto» della commissione tecnica piemontese della Federciclismo non [redacted] stato dei migliori. Sarebbe forse valsa la pena affidare la responsabilità della partecipazione al Giro-baby ad atleti di [redacted] giore esperienza.

L'assenza [redacted] Cavallo era inevitabile. Il velocista [redacted] Cavallermaggiore [redacted] da un mese frequenti dolori [redacted] schiena, [redacted] natura traumatica. In una corsa di un sol gior[redacted] riesce [redacted] vincere, in [redacted] gara a tappe rischierebbe [redacted] «saltare». E Ziloli, il direttore sportivo [redacted] Cavallo, bene ha fatto a sostituirlo con il valsesiano Godio, [redacted] scalatore che domenica ha vinto il Memorial Prunero-Perona [redacted] Ciriè.

[redacted] Giro d'Italia per dilettanti presenta più [redacted] una asperità, l'ultima delle quali [redacted] il Mottarone, quota 1389, sulle alture del lago d'Orta. [redacted] Godio, se ben pilotato dai compagni nelle tappe [redacted] pianura, potrebbe anche riservare grosse soddisfazioni al cicli[redacted] piemontese.

Il Giro-baby parte da Avezzano e [redacted] concluderà il 25 giugno [redacted] Vigevano, dopo 11 tappe. Oltre alle rappresentative regionali italiane (ciascuna composta da 6 corridori) saranno al «via» le squadre nazionali di Bulgaria, Cile, Danimarca, Francia, Repubblica [redacted] S. Marino, Spagna, Svizzera, Ungheria e Unione Sovietica.

q. r.

Una telecamera [redacted] bordo della Lancia di Andruet

Le Mans in tv [redacted] 300 l'ora

Alla 24 ore di Le Mans, valida per il campionato del mondo Endurance, [redacted] Lancia partecipa [redacted] Martini affidate a Michele Alboreto - Teo Fabi; Piercarlo Ghinzani - [redacted] Heyer; [redacted] Andruet - Alessandro Nannini. [redacted] vettura di Andruet-Nannini [redacted] una telecamera in modo [redacted] permettere ai telespettatori di vivere in [redacted] l'effetto [redacted] partenza ed i momenti [redacted] sorpassi ad oltre [redacted] km/h.

La 24 ore di Le Mans inizia sabato 18 giugno [redacted] 16 e [redacted] domenica [redacted] La [redacted] sarà [redacted] sul secondo programma della Rai a partire dalle [redacted] 15,45 di [redacted].

[redacted] foto: la telecamera installata a bordo [redacted] Lancia [redacted] Andruet.

Collegiali a Formia azzurro per Gobbato

Scherma: si preparano le Universiadi e i Mondiali

Mese [redacted] fuoco, quello di luglio, per [redacted] azzurri della scherma, impegnati sul duplice fronte delle Universiadi [redacted] (2-10) [redacted] dei Campionati del mondo [redacted] Vienna (20-30) [redacted] prove indivi[redacted] e [redacted] squadre. Le fiorettiste Cicconetti, Mochi, Sparaciari, i loro colleghi A. Borella, Cervi, Numa, Scuri, gli [redacted] Bellone, Cuomo, Manzi [redacted] gli sciabolatori Dalla Barba, Meglio, Marin, [redacted] dovranno recarsi nel torrido [redacted] della capitale [redacted]

A loro si aggiungeranno Dorina Vaccaroni [redacted] la Za[redacted] (Traversa), Cerioni [redacted] Cipressa, Mazzoni e Resegotti, [redacted] Melanotte [redacted] dare il cambio [redacted] Galtucci e alla Gobbato, a Ferro, Pantano e Cavaliere, secondo [redacted] programma prestabilito dal c.t. Fini.

Si tratta [redacted] dare le ultime pennellate [redacted] una stagione che più volte si [redacted] tinta d'azzurro, fino al brindisi in Coppa [redacted] mondo [redacted] splendida accoppiata [redacted] Mestre Vaccaroni-Numa.

Agli allenamenti collegiali di [redacted] (6-23 giugno) [redacted] invitati, oltre [redacted] Vitalesta, il redivivo Dal Zotto, [redacted] quale [redacted] tenta il recupero [redacted] sette [redacted] dal [redacted] trionfo olimpico di Montreal, l'universitario vercellese Falcone e [redacted] Franzini. [redacted] livornese Carlino Montano,

[redacted] qualche preoccupazione [redacted] assenze della Vaccaroni e [redacted] Cicconetti (in cura dimagrante), che non riescono [redacted] i loro guai muscolari, al pari [redacted] Cervi e Cipressa non [redacted] meglio delle condizioni fisiche.

Nell'ambiente torinese del Club Scherma si [redacted] gioito per la convocazione [redacted] Dianella Gobbato, attesa dopo la [redacted] vitto[redacted] Pesaro nei tricolori universitari. Giusto disappunto, invece, per Marco Molinario, ignorato nonostante il bronzo conseguito ai campionati nazionali assoluti [redacted]

Carlo Filogamo

[redacted]

COCCONATO — Inte[redacted] appuntamento per [redacted] appassionati [redacted] bocce con il 3° Trofeo Conbipel, gara regionale [redacted] terne, organizzata [redacted] Bocciofila Cocconato e riservata [redacted] categorie [redacted] C [redacted] inferiori, che si inizierà [redacted] 20 giugno. A rendere agonisticamente valida la manifestazione vi sono ben [redacted] medaglie d'oro, [redacted] in palio dal geome[redacted] Francesco Marocco (1° premio medaglie [redacted] mm) e [redacted] rappresentanza.

Il Trofeo Conbipel è limitato [redacted] terne; è obbligatoria la maglia [redacted] rappresentanza [redacted] della competizione. Per informazioni e iscrizioni telefonare (0141) 48.61.19, ore pasti.

Basket giovanile Terzo il Piemonte

[redacted] disputato [redacted] Stresa, [redacted] nuovo impianto delle scuole medie, uno dei quattro gironi eliminatori maschili del Trofeo «Decio Scuri», manifestazione riservata alle selezioni regionali [redacted] cestisti [redacted] anni '67 e [redacted] e inquadrata nel reclutamento giovanile denominato «Operazione Los Angeles».

Il successo finale è andato alla rappresentativa del Trentino-Friuli Venezia Giulia che, dopo una [redacted] rimonta, ha sconfitto di misura (96-95) la selezio[redacted] squadra [redacted] Piemonte-Valle d'Aosta [redacted] dovuto accontentarsi [redacted] terzo posto, superando [redacted] «finalina» [redacted] silicata-Calabria per 152-82.

La selezione piemonte[redacted] allenata [redacted] Di Pasqua[redacted] (Berloni Torino) e Girardi (Opel Vercelli) [redacted] formata [redacted] seguenti atleti: Aimone, Andreoli e Bovolenta (Berloni), Bosio (Valenza), Buzzi (Unipol Alessandria), Ressina (Rouge et [redacted] Aosta), Riva (Lib. [redacted] Paolo Torino), [redacted] (Derthona), Torrengo (Bra), Vidili (Crocetta Torino) e Vivalda (Amatori Savigliano).

La rappresentativa femminile, guidata da Ar[redacted] Viberti (Cus Torino) e [redacted] Guglielmo (Melchionni Alessandria) parteciperà invece da oggi a giovedì [redacted] Chianciano Terme [redacted] finale [redacted] «Decio Scuri», a cui ha potuto accedere grazie [redacted] vittoria ottenuta nel concentramento giocato in Friuli. La [redacted] formata da Barinchi [redacted] Vitale (Accorsi), [redacted] (Libertas Torino), [redacted] e Sco[redacted] (Energia Torino) Verdi e Morando (Cus Torino), Comola e Prato (Melchionni Alessandria), [redacted] va (Issa Novara), Toppino [redacted] Giornalino Alba), Butozzi (Pall. Vercelli).

r. b.

• CALCIO — Nel ter[redacted] (categoria esordienti) [redacted] Torino ha battuto in finale l'Inter [redacted] di rigore, dopo che i tempi regolamentari e supplementari si [redacted] inviolate. Per il [redacted] posto il [redacted] il Maroso. Categoria pulcini: l'Aurora Venaria ha sconfitto [redacted] S. Paolo per 4-0; categoria minipulcini: l'Atm ha bat[redacted] il [redacted] di rigore.

Pallone elastico: Balocco è in crisi mentre i cugini Pirero dominano la B

Sette vittorie [redacted] sola sconfitta: questo il ruolino [redacted] marcia [redacted] Porro Calcestruzzi [redacted] Dogliani, sempre al comando della classifica [redacted] campionato [redacted] serie B di pallone elastico. La squadra capitanata [redacted] Mauro e Marco Pirero (due cugini liguri trapiantati per l'occasione in Piemonte) ha [redacted] questa [redacted] con [redacted] certa fatica, come indica il punteggio di 11-7, il confronto con la Benese [redacted] Vagienna, che [redacted] il punto conquistato [redacted] le distanze dalla Canalese e dalla Maglianese, entrambe vittoriose [redacted] trasferta.

I due Pirero (Mauro [redacted] battitore ha 20 anni, mentre Marco, la «spalla», è più anziano, e in passato [redacted] stato compagno di squadra di Bertola) hanno raggiunto già una buona inte[redacted] sul campo e promettono [redacted] campionato di eccellenza [redacted] che [redacted] più giovane riesca [redacted] conciliare l'attività sportiva con il servizio militare.

All'ottava giornata il risultato più vistoso l'ha ottenuto la Canalese, guidata da Vacchetto, che è andata a vincere [redacted] Bardino [redacted] (11-7) contro i campioni d'Italia capitanati da [redacted] e Avidano, due vecchi leoni [redacted] cadetta, [redacted] quest'anno [redacted] ingranare (forse si risparmiano per il girone finale).

Ancora [redacted] settimana [redacted] di tornei con notturne nella serie A, in attesa [redacted] via alla Coppa Italia che nella prima fase [redacted] contrapposte tutte le società [redacted] B. Cinque le gare in programma. Domani [redacted] S. Stefano Belbo per [redacted] Coppa Capetta, [redacted] di fronte Devia e Balocco, a Mondovì [redacted] il Trofeo Giorgio [redacted] confronto interessante tre il ventenne Pavese e il 40enne Bertola, i [redacted] più in forma del campionato.

Sempre domani a Torino, per la Coppa La Piemontese, gara incerta fra Rosso e Alcardi. Ventiquattro ore dopo, Rosso sarà [redacted] in campo [redacted] Alba nel Memorial Manzo Ismardi e avrà come avversario Balocco. Come [redacted] vede, una settimana terribile per [redacted] campione d'Italia Balocco, che ufficialmente soffre [redacted] un dolore al braccio destro (ha inviato una settimana fa un certifica[redacted] alla Federazione) ma nessuno riesce a spiegare la ragione dei suoi continui k.o.

[redacted] sabato dovrà giocare [redacted] campionato [redacted] Cuneo contro Pavese: un altro incontro proibitivo. Sempre giovedì [redacted] Andora, per [redacted] Trofeo Ariston, Berruti, sconfitto domenica [redacted] Alba, cercherà la rivincita contro Bertola.

[redacted] Galasco

Serie [redacted] — Risultati: Astor Ceva-Calicese 11-5; Cortemilia-Aspe 9-11; [redacted] 11-7; Bardino-Canalese 7-11; Carogliese-Maglianese 8-11; Taggese-Doglianese 11-8.

Classifica: Porro Calce[redacted] p. 7; Canalese [redacted] Maglianese 6; Astor Ceva, Cortemilia, Bardino [redacted] Taggese 5; Aspe 3; Benese e Doglianese 2; Calicese e Caragliese 1.

Prossimo turno: 9ª giornata. Sabato [redacted] Canale, ore 17, Canalese-Porro; [redacted] Dogliani, ore 21,15, Doglianese-Caragliese; a Magliano Alfieri, ore 21,15, Maglianese-Astor Ceva.

Domenica a [redacted] Nuovo, [redacted] 17, Bardino-Cortemilia; [redacted] Bene Vagienna, [redacted] 16, Benese-Calicese; [redacted] Taggia, ore 16, Taggese-Aspe.

Un festival del tennis alla «[redacted] d'oro»

In gara i migliori «3ª categoria» piemontesi

Ritorna la [redacted] d'oro». Sui campi [redacted] Circolo [redacted] «La Stampa», in [redacted] Muzio Scevola 2, [redacted] giugno al 4 luglio [redacted] i migliori tennisti [redacted] categoria [redacted] Piemonte. I [redacted] di singolare [redacted] singolare [redacted] saranno [redacted] quale [redacted] ai campionati nazionali per [redacted] regionali.

[redacted] d'oro» [redacted] Cinzano saranno parecchie, [redacted] programma [redacted] anche un torneo di doppio maschile ed una [redacted] qualificazione maschile per [redacted] classificati» (i migliori [redacted] al tabellone principale). Ci [redacted] spettacolo, [redacted] e le vere sfi[redacted] saranno [redacted] i giocatori [redacted] che [redacted] vogliono scendere e quelli giovanissimi decisi a salire.

[redacted] Cral «La Stampa» (anche per telefono: 011 636.015) entro le 18 [redacted] 21 [redacted] dei «non classificati» ed [redacted] le 18 del 24 giugno per [redacted]

PENSATE

FINO AL 30 LUGLIO

Da oggi chi acquista una Opel diesel risparmia fino a 2.200.000.

LA [illegible] DI ACQUISTO DI KADETT, [illegible] DIESEL.

Fino a 30 Luglio, chi acquista a rate una di queste Opel - con finanziamento GMAC - si vedrà ridotto l'onere finanziario fino ad un [illegible] di Lit. 2.227.300, a seconda del modello* e del periodo di [illegible] zione preferiti**

ALCUNI ESEMPI°	Risparmio con rateazione a 36 mesi	Risparmio con rateazione a 48 mesi
Kadett diesel	1.374.900	1.760.000
Ascona diesel	1.479.000	1.972.000
Rekord diesel	1.670.400	2.227.300

(°) Riferiti al prezzo del modello "medio" con anticipo del 20% del prezzo.

Ai risparmi realizzabili sull'onere finanziario della rateazione si aggiunge un altro grande vantaggio: la quota da [illegible]sare in contanti è contenuta nella misura del 20%, [illegible]spondente in pratica alla sola IVA.
(Chi preferisce l'acquisto in contanti, sa già di poter contare, [illegible] è consuetudine, [illegible] condizioni molto interessanti).

[illegible] KADETT, [illegible] E REKORD [illegible].

Nonostante gli [illegible] del superbollo, una Opel diesel è già [illegible] per una percorrenza di 10.000 chilometri annui (confronta la tabella ASCONA). Ma veniamo al sodo.

Guidando una Kadett diesel 1600 cc. 5 [illegible] per un anno e percorrendo 20.000 chilometri, risparmierete, rispetto ad un'auto a benzina di analoghe pre[illegible]mi, Lit. 893.000 ed in più avrete la gioia di guidare un'auto che può tranquillamente portarvi fino a 150 km/h. Per quanto riguarda l'Ascona [illegible] marce, il motore è lo stesso, ma il risparmio è addirittura superiore: guidando un'Ascona per un anno e percorrendo 20.000 chilometri, risparmierete Lit. 1.188.000.

E Rekord? Prima di tutto è un'auto nuova. Migliorata in linea, nel comfort, nella tecnologia, [illegible] coefficiente di resistenza all'aria. Così la nuova Rekord 2300 diesel vi farà risparmiare per una percorrenza media annua di 20.000 chilometri, e rispetto ad un'auto di analoghe prestazioni, fino a Lit. 2.458.800.

Confronto tra i costi annui complessivi di un'Ascona 1600 cc. diesel e quelli di un'auto a benzina di analoghe prestazioni.

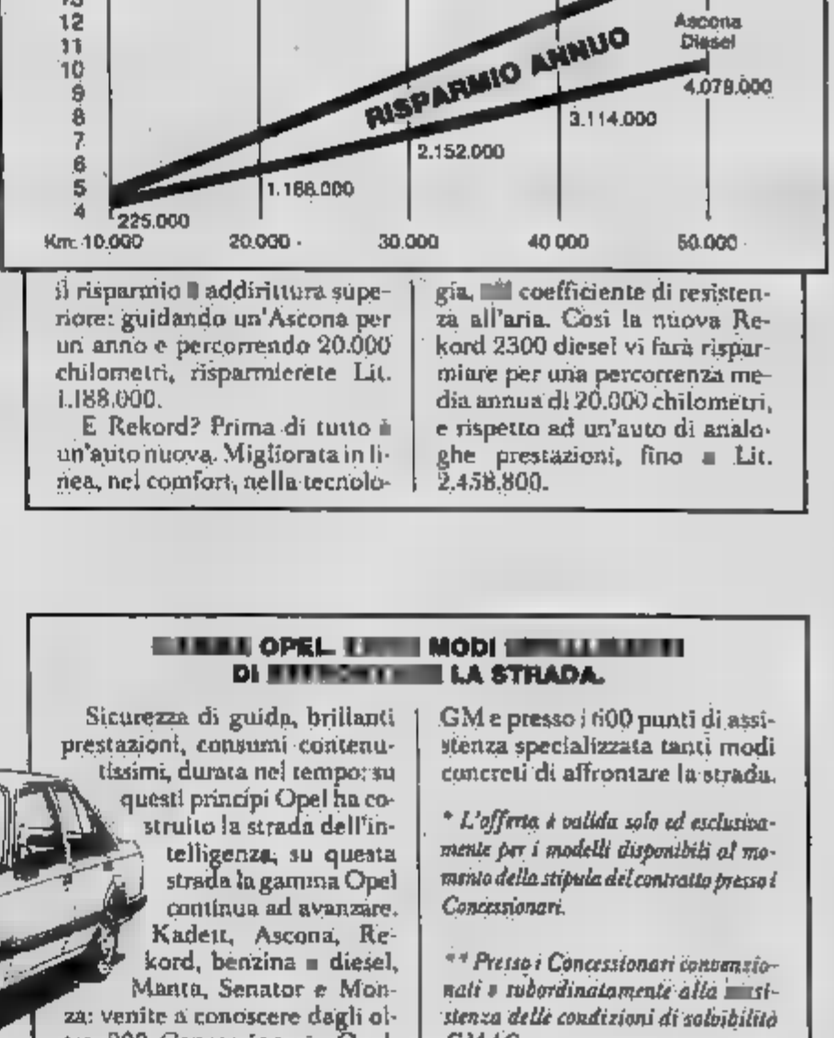

[illegible] OPEL [illegible] MODI [illegible] DI [illegible] LA STRADA.

Sicurezza di guida, brillanti prestazioni, consumi contenutissimi, durata nel tempo: su questi principi Opel ha costruito la strada dell'intelligenza, su questa strada la gamma Opel continua ad avanzare. Kadett, Ascona, Rekord, benzina e diesel, Manta, Senator e Monza: venite a conoscere dagli oltre 200 Concessionari Opel-GM e presso i 600 punti di assistenza specializzata tanti modi concreti di affrontare la strada.

** L'offerta è valida solo ed esclusivamente per i modelli disponibili al momento della stipula del contratto presso i Concessionari.*

*** Presso i Concessionari convenzionati e subordinatamente alla [illegible]sistenza delle condizioni di solvibilità GMAC.*

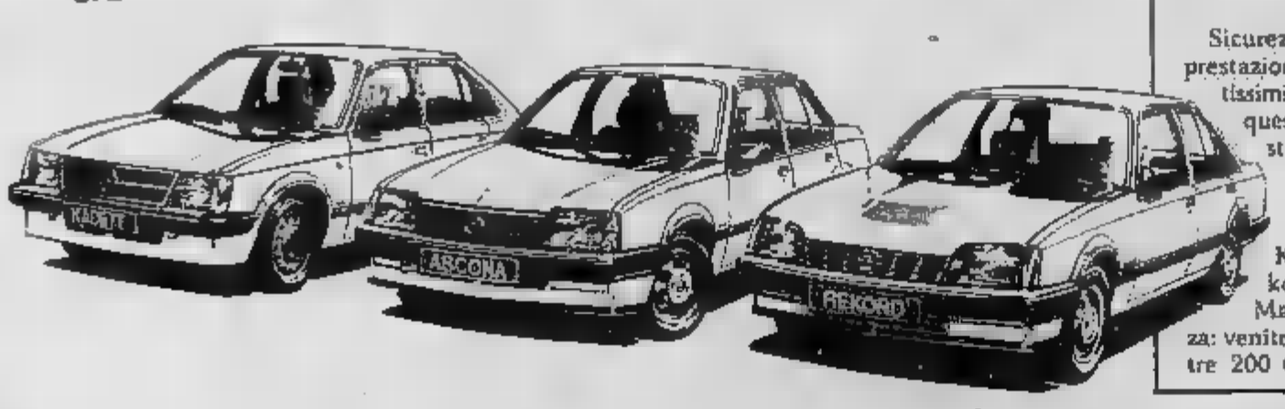

OPEL

La strada dell'intelligenza.

GM

❶ Il video Nordmende «tutto spalla»

❷ Agfachrome 200 a sviluppo escluso

❸ Una nuova sviluppatrice per Durst

❶ *Un «compatto» ultra-portatile...*

Dopo molteplici soluzioni, adottate per rendere l'apparecchiatura video più portati- possibile, nasce ora il Compact-System 150 Nordmende. Il «tutto spalla» costituisce una soluzione estremamente pratica per tutti i videofili interessati realizzazione di proprie immagini amatoriali.

Il modello VI50 un nuovo videoregistratore compatto, che possiede quasi tutte le caretteristiche dei modelli «adulti» ed è dotato di speciale minicassetta VHS, dalla durata registrazioni di trenta minuti, compatibile con il sistema di riproduzione dei normali home recorder.

La dotazione è completata telecamera a colori CI50, concepita funzio- questo sistema: piccola e maneggevole. Un ulteriore e interessante pregio tecni- del nuovo Normende, consiste nella possibilità assemblare il videoregistratore telecamera in unità compatta.

Il supporto a spalla HI50, concepito volutamente per questo scopo, oltre a contenere comodamente i due pezzi video, te di regolarne agevolmente tutte le principali funzioni, offrendo inoltre uno stabile appoggio anche in difficili condizioni di ripresa. Il peso ulteriormente ridotto, dimensioni contenute al massimo ed tecnica sofisticata aprono nuovi orizzonti alla videoregistrazione casalinga.

Le caratteristiche più importanti del VI50 sono : due motori pilotati al quarzo a trazione diretta, che assicurano un'estrema precisione di scorrimento del nastro una buona qualità dell'immagine; un comando «full-logic», pilotato da microprocessore, regola in modo logico tutti i cicli delle varie funzioni; un display a Led segnala la funzione selezionata, risposta al comando impartito, permettendo un controllo generale di corretto funqionamento; taglio «assemble», esente da di disturbo, consente di migliorare la qualità ripresa; in caso di pause prolungate o di disinserimento della tensione, memorizzazione automatica garantisce allineamento pulito delle sequenze giunzioni.

Inoltre se si desidera ritrovare mediante il monitor, singole scene di una registrazione, la ricerca automatica alta velocità offre un validissimo aiuto; questo dispositivo, che funziona a velocità triplicata, in avanzamento e ritorno, ritrova rapidamente l'inquadratura richiesta.

Il controllo completo del VI50 è assicurato dal telecomando via cavo che offre: riproduzione, ricerca immagini, registrazione, postsonorizzazione acceso/spento. Per evitare errori di comando, i tasti sono separati loro lievi sporgenze che escludono praticamente la possibilità premere involontariamente due tasti insieme. La telecamera che compone il set ha il tubo di registrazione da mezzo pollice «Saticon», che consente di effettuare le riprese una illuminazione di soli 30 Lux.

Un obiettivo particolarmente luminoso f.1:1,2, è dotato di macroregolazione che assicura sempre l'esposizione esatta grazie regolazione automatica o manuale; lo elettrico 6 x (8-48 mm), azionabile premendo un tasto, consente all'utente di variare in modo ottimale il tagli dell'inquadratura, senza variare la propria posizione.

L'attacco filettato da 52 mm per filtri, offre la possibilità di utilizzare filtri cromatici e speciali, per sofisticare le riprese e renderle quasi professionali. Con il Compact System video 150 Normende ripresa diventa più facile ed suo peso estremamente contenuto lo fanno apprezzare da tutti.

Per informazioni e suggerimenti scrivere «Hobby novità» - 32 - Torino

❷ *Per fotografare soggetti in movimento*

Da oggi i fotoamatori più esigenti, che già tempo hanno avuto modo di conoscere ed la pellicola 200 invertibile a colori, con trattamento compatibile, messa in vendita dall'Agfa Gevaert inizialmente con il solo «sviluppo incluso», potranno richiedere nei negozi anche il tipo «sviluppo escluso».

Si amplia pertanto la gamma di materiali sensibili agfachrome, gamma che comprende pellicole amatoriali e professionali, in tutte le sensibilità e i formati normali per venire incontro nel modo migliore a le esigenze di riprese fotografiche.

La nitidezza e la vivacità dei colori e fedele riproduzione cromatica rappresentano le caratteristiche principali della Agfachrome 200, espressamente elaborata e realizzata per un facile impiego, anche particolari situazioni ripresa che si presentano all'operatore particolarmente precarie.

Data l'elevata sensibilità (24 Din/200 Asa) soprattutto indicata per immagini di soggetti in movimento (partite di calcio, corse di cavalli), riprese in interni l'uso di lampeggiatore treppiede, riprese in esterni con brutte condizioni luce o riprese con teleobiettivi.

Per il lancio della nuova Agfachrome 200 a sviluppo escluso, è stata studiata particolare confezione siglata «Agfachrome 200 Work-shop selection», composta rullini di pellicola. Si tratta di un set particolare, cui emulsioni selezionate per un pubblico molto pignolo, che sulla base della propria professionalità, saprà trarre, sia in fase di ripresa che di sviluppo, il meglio infinite possibilità offerte dal nuovo materiale sensibile.

sera alle ore 21, fotografico «La Mole» Moncalieri 16, Viganò presenta una positive «Impressioni e colori».

❸ *Stampe a colori con massima semplicità*

Anche Durst entra nel mondo del sistema Kodak Ektaflex PCT con nuova sviluppatrice ECP 2025 Color Processor, che offre stampe a colori con assoluta semplicità. Le operazioni di trattamento dei materiali si riducono quasi a niente. L'attivatore tempe- ambiente, pronto per l'uso, viene travasato direttamente nella vaschetta sviluppatrice; si inserisce in macchina carta Ektaflex a luci accese si espone sotto l'ingranditore una pellicola, negativa per stampe negativa invertibile per stampa diapositiva.

La pellicola impressionata viene infilata nella fessura di caricamento ECP 2025, quanto basta per provocarne presa da parte dei rulli interni che provvedono attraversare l'attivatore; contemporaneamente si aziona contatto un Led ros- che, trascorsi 30 secondi, per segnalare il termine della di attivazio- l'aiuto dell'apposita barretta di trasporto rossa, pellicola carta sono afferrate dai rulli della macchina e fatte uscire.

Terminato il periodo d'attesa, previsto per trasferimento dell'immagine dall'uno all'altro supporto, si provvede a staccare manualmente la pellicola carta. Con questo è tutto, resta che aspettare qualche minuto per dare stampa tempo asciugare.

La Durst ECP 2025, la fessura di caricamento motorizzata, offre alle stampe un trattamento uniforme, mentre il sistema espulsione, pure motorizzato, assicura un accoppiamento perfetto due materiali, con la massima comodità e sicurezza di lavoro.

Il timer incorporato rende superfluo l'impiego ulteriore di un orologio per controllo tempo di e la macchina può essere smontata e rimontata brevissimo tempo. parte superiore della sviluppatrice, la vaschetta dell'attivatore può lavata comodamente acqua corrente. La ECP infine può essere sistemata difficoltà in ogni angolo, perché l'impegno spazio modesto: 439 mm di lunghezza, 315 mm di larghezza 125 mm di altezza. corredo rie fanno parte i listelli distanziali indispensabili per conversione al 13x18 cm.

photocenter news

Informazioni pubblicitarie dalla BP Photocenter.
Via Gioberti, 26 - Torino

ad maker

DISSOLVENZE INCROCIATE

La BP Photocenter invita tutti i suoi clienti nella sua sala dimostrazioni: per prima volta vengono presentate proiezioni in dissolvenza incrociata-stereo.
Tutti i giorni, proiezioni continuate a 2 4 proiettori con dimostrazioni specializzate, vasta scelta tra materiali Kodak Carousel, Prestinox, GAF, Malinverno, Zeiss Perkeo. Vasto assortimento centraline, sincronizzatori e timer SHUNT.

OFFERTE

Zeiss Soft. 2 proiettori + centralina manuale
L.

Malinverno DS 4000. 2 proiettori + centralina
L. 669.000

GAF Rotomatic. Mod. + STM
L. 764.000

La disponibilità della BP Photocenter è chiaramente superiore agli articoli segnalati nelle Quotazioni foto-cine-video, il cui numero è limitato da comprensibili ragioni di spazio.

QUOTAZIONI FOTO-CINE-VIDEO

Valori medi sul mercato al 14 Giugno 1983.

rialzo
Stabile
sso

1 REFLEX 35 mm

Canon AE1 P - Ob. 50/1.8 Borsa	L. 488.000
Fujica STX1 - Ob. 50/1.9 Borsa	L. 238.000
Yashica FX3 - Ob. Borsa	L. 254.000
Yashica FX3 Kit	L. 475.000
Cosina CT1A - Ob 50/1.8 Borsa	L. 205.000
Cosina CT10 - Ob. 50/1.8	L. 215.000
Pentax Super A Ob. 50/1.8 - borsa	L. 629.000
MG - corpo	L. 215.000
Pentax LX - corpo	L. 806.000
Olympus OM 10-corpo	L. 232.000
Olympus OM 10 Quartz-corpo	L. 337.000
Olympus OM 20-corpo	L. 324.000
Olympus OM 1-corpo	L. 329.000
Olympus OM 30-corpo	L. 423.000

OTTICHE

Zuiko Auto 2.8/28	L. 197.000
Zuiko Auto 2.8/100	L. 240.000
Zuiko Auto 3.5/135	L. 175.000
Zuiko Auto 2/85	L. 388.000
Zuiko Zoom	L. 274.000
Zuiko 3.5/35-105	L. 470.000

3 FOTOCAMERE 35 mm

Canonet	L. 139.000
Canon SNAPPY 20	L. 175.000
Canon SNAPPY	L. 215.000
Canon AF	L. 265.000
Canon AF 35ML	L. 385.000
Autofocus	L. 209.000
Fujica Autofocus	L. 218.000
Minox 35PL	L. 215.000
35GT	L. 225.000

FOTOGRAFIA IMMEDIATA

Polaroid 600	L.
Polaroid 630	L. 75.000
	L. 109.500
Kodamatic	L. 46.000
Kodamatic Flash	L. 67.000

5 PROIETTORI DIAPOSITIVE

Prestinox 680 AF	L. 160.000
Zeiss R 2500 AF	L. 304.000
Rollei P 601 SAF	L. 400.000
Leitz C 1500	L. 542.000
Agfa Diamator AF	L. 165.000
	L. 141.000
	L. 120.000

6 PELLICOLE

Kodacolor 36 p.	L. 5.100
Colorprint 3M 36 p.	L. 4.900
Ilfocolor 36 p.	L. 4.800
Fujicolor 36 p.	L. 3.800
Ektachrome 36 p.	L. 7.200
Kodacolor VR 24 p.	L. 5.400
Dia 3M 1000 ASA	L. 9.300
Agfachrome 50 S - 36 p.	L. 6.300

7 CINEPRESE SUPER 8

Sankyo EM 20 XL	L. 116.000
Bauer C14 XL	L. 225.000
Bauer C500 XLM	L. 322.000
Bauer S204 XL "S.	L. 405.000
Canon 514 XL "S.	L. 588.000
Canon 514 XL	L. 355.000
Canon AF 514 XL "S.	L.

PROIETTORI CINE

T 82 muto	L. 206.000
Bauer T 163 "S.	L. 420.000
Silma Delta 5 "S.	L. 280.000
Silma Alfa 08 "S.	L. 480.000
Silma Memory 75	L. 455.000
Memory 90	L. 497.000
Chinon SP 350	L. 429.000

Sony 9-Beta L.

Hitachi Monitor colore portatile L. 2.230.000
Telecamere Hitachi VK-C 850 Saticon L. 1.785.000
VT 9500 L. 1.510.000
Nuovo telecine Sony L. 265.000

10

National 120 M	L. 15.000
Rollei	L. 23.000
Unomat B20C	L. 37.500
Unomat BC24T	L. 84.000
Starblitz 2600 torcia	L. 45.000
Metz 45 CT 1	L. 139.000
Metz 45 CT 5	L. 265.000

11 VIDEOCASSETTE

VHS Maxell 120	L. 19.000
VHS 180	L. 24.000
Beta	L. 17.000
Beta 750	L. 21.000

SVILUPPO E STAMPA IN 24 ORE
Sviluppo e stampa colore sconto 20%
Sviluppo DIA 36 pose con telaietti L. 5.300

Economia nei consumi.

Alla perfetta costruzione di una Mercedes-Benz, alle sue caratteristiche di marcia, alle dimensioni dell'abitacolo, all'elevato livello di confort e sicurezza si aggiungono, in questa Serie, le prestazioni del Diesel Mercedes.

Un motore inventato per consentire un effettivo risparmio di energia [redacted] presentato dalla Mercedes-Benz, per la prima vol[redacted] nel mondo su un'autovettura, nel 1936.

Economia che [redacted] dall'esperienza.

Molte case automobilistiche si sono oggi rivolte all'idea del Diesel. Ma milioni di vetture prodotte e vendute sono un traguardo di esperienza difficilmente raggiungibile. In più la Mercedes-Benz costruisce motori Diesel, da

Mercedes-Benz Diesel Serie'83. L'economia fatta a sistema.

4 [redacted] 5 cilindri, che sono destinati a vetture costruite esclusivamente per questo particolare tipo di motorizzazione. Vetture realizzate sulla base di un continuo lavoro di ricerca sulla concezione dell'economicità.

Grazie al quale, con misure ottimali nei motori, nel cambio [redacted] nel rapporto di trasmissione, il consumo è stato ulteriormente ridotto.

Economia globale.

Il tradizionale principio della Mercedes-Benz è sempre stato quello di costruire automobili dalla eccezionale affidabilità e al tempo stesso di globale economicità.

Questa filosofia costruttiva assume in questi anni particolare attualità e, grazie ai molteplici interventi specifici, oggi la gamma della Mercedes Diesel rappresenta la massima espressione di un vero "sistema economico" perché al rendimento di una Mercedes contribuiscono vari fattori: il consumo contenuto, l'alto rendimento d'uso, la lunga durata nel tempo e l'elevata stabilità del valore di mercato. Il servizio di finanziamento e leasing è affidato alla collegata Merfina.

Mercedes-Benz.
Il piacere di usare la ragione.

Mercedes-Benz Italia - Via Abruzzi, [redacted] - Roma

ECONOMICI

19 Vendita alloggi

PIANEZZA villa comoda [redacted] mq 170 abitabili più laboratorio cantina lavanderia box giardino. Ferrero 959.2853.

PIAZZA Adriano [redacted] piano alto soggiorno [redacted] cucina servizi dilazioni permute. Tel. 512.012 Esim.

PIAZZA Montanari libero salone 2 [redacted]re cucina biservizi costruzione [redacted] box dilazioni. Tel. 512.012 Esim.

[redacted] Omero (via Gonin) [redacted] recente camera tinello cucinino bagno L. 43 milioni. Studio R.D. 532.711.

[redacted] largo Boccaccio ampio sa[redacted] 2 camere cucina [redacted] luminoso [redacted] permute. [redacted]. 512.012 Esim.

[redacted] del Nobile [redacted] salone 2 camere cameretta cucina 3 bagni mansarda box cantina in palazzina con giardino vende Gabetti 5767.

PRECOLLINA [redacted] L. Del Carretto libero salone 3 [redacted]ere cucina servizi signorile permute. Tel. 512.012 Esim.

[redacted] Francia libe[redacted] camere cucina doppi servizi 5° pia[redacted]. Tel. [redacted].

PRIVATO [redacted]e libero [redacted] villa salone 3 camere cucina 2 ba[redacted] giardino cin[redacted] Torino permute. Tel. [redacted].

[redacted] Cascina Vica ottimo camera tinello cucinino servizi. Possibilità box facilitazioni. [redacted]. Tel. 380.673.

RIVOLI liberi ed occupati appartamenti 2/3/4 vani e servizi facilitazioni [redacted] pagamento vende Serim. Tel. [redacted].

RIVOLI residenza Parc Musiné [redacted] ganti appartamenti anche [redacted] giardino privato [redacted] vende[redacted].

ROSTA in villa bifamiliare signorile 7 vani [redacted] 2 piani con [redacted]sarda giardino posto auto prezzo affare. Rizza 4[redacted].

S. MAURO impresa vende alloggi in costruzione di diverse metrature. Possibilità di mutuo. Tel. 822.5524 ore 10-12 / 15-19.

S. MAURO libero mai abitato in condominio con giardino saloncino 2 camere cucina 2 servizi box. Mirisola 599.513.

S. PAOLO pressi corso Peschiera libero ingresso camera [redacted] cucinino bagno rimesso a nuovo. B.I.T. 442.389.

S. RITA libero subito recente [redacted] saloncino 2 camere tinello bagno adatto anche uso ufficio. B.I.T. 442.389.

S. RITA piazza Montanari recenti signorili liberi salone 2-3 camere cucina biservizi stesso piano volendo abbinabili box dilazioni. Studio RD 532.711.

[redacted] via [redacted] 5° piano [redacted] vuoto L. 43 milioni. [redacted] 597.774.

S. [redacted] via Cellini libero [redacted] camere cucina termo bagno costruzione d'epoca. Centro Immobiliare. [redacted].

SASSI strada Cartman casa bifamiliare più seminterrato e mansardato terreno mq 1000 L. 300 milioni. Tel. 505.000.

[redacted] 517.603 libero [redacted] S. Donato camera tinello cucinino bagno riscaldamento L. 35 milioni e mutuo.

T.A.I.T. [redacted] libero in via [redacted] (Millefonti) camera tinello cucinino ingresso bagno L. [redacted] milioni 800 mila.

T.A.I.T. 506.891 in corso Racconigi (S. Paolo) 1° piano camera cucina ingresso bagno cantina L. 23 milioni locato.

T.A.I.T. [redacted] pressi piazza Rivoli (via [redacted]) [redacted]mera tinello cucinino bagno L. 38 milioni 600 mila locato.

[redacted] 747.729 vende [redacted] Barriera [redacted]no [redacted] saloncino [redacted] camere cucina servizi L. 80 milioni.

UTIP 547.828 via Bellezia 7 angolo via Garibaldi [redacted] stabile [redacted] sore varie [redacted] adatti anche ufficio. Prezzi da L. 29 [redacted] mila dilazionabili. Personale in [redacted].

VALSALICE in villa precollina salone tri[redacted] cucina biservizi giardino esen[redacted] mutuo via Ponteverde 5-10 [redacted] venerdì ore 14,30-15.

VIA Viberti corso Peschiera vendesi libero costruzione di prestigio appartamento mq 140 ottime finiture possibilità box doppio. Tel. [redacted]-749.2248.

VILLA [redacted] panoramica unifamigliare 2 piani e mansarda mq 340 garage per 4 auto giardino mq [redacted] vuota L. 295 milioni. Auxia 596.607 - 597.774.

[redacted]

villa bifamiliare [redacted] con giardino vendo a [redacted] vero affare, dilazioni. Tel. [redacted] 650.8764.

[redacted] S. Rita vendesi [redacted] piano alloggio di soggiorno camera tinello cucinino ripostiglio [redacted] in parte [redacted] G.E.A. 519.939 - 541.464.

21 Offerte [redacted]

A. PIED-A-TERRE scelti [redacted] riservati arredati stessa casa a minimo [redacted] 140-250 mila uso saltuario. Tel. [redacted].735.

AFFITTASI elegante attico [redacted] 3 ca[redacted] salone [redacted] zona centrale solo [redacted] 2° abitazione a funzionari [redacted] dirigenti. Baldi [redacted].

AFFITTIAMO ufficio semicentrale [redacted] va[redacted]so servizi. Richiesta L. 250 mila mensili. Labeo 748.222.

APPA[redacted]MENTO libero in villa cucina salone 3 camere lavanderia e box mq 250 in zona Cigliano L. 350 mila [redacted] a referenziatissimi. [redacted] - [redacted] Rialto srl.

CONSULEDILE [redacted] affitta via dei Mercanti (via Garibaldi) esclusivamente uso ufficio signorile mq 300.

[redacted] affittiamo [redacted] pletamente ristrutturato [redacted] vani ampio in[redacted] 1° piano. Tel. 548.439.

ELEGANTE residence via [redacted] bilocali arredati [redacted] alberghieri. Tel. 348.8333.

RIVOLI affittasi arredato a non residenti soggiorno 3 camera cucina [redacted] posto auto. Tel. al 958.7295.

[redacted] centrale uffici arredati servizio segreteria recapito postale telefonico sala riunioni centro. Tel. 650.2181.

STUDIO CODONI affitta ufficio Crocetta 5 vani 2° piano. Telefonare 530.671.

22 Traslochi

AUTOTRASLOCHI grandi e piccoli per città e tutta Italia, magazzino deposito mobili. Tel. 348.777 - 348.807 Valsania.

AUTOTRASLOCHI accurati prezzi modici smontaggio [redacted]ontaggi[redacted] garanzia furgoni. Tel. [redacted] Montalto, via Nizza 33.

23 Camere, pensioni

[redacted] centrale [redacted] confortevole affitta camere singole e doppie [redacted] facilitazioni per lunghi periodi. Tel. [redacted].

24 [redacted]ili, arredi

[redacted] matrimoniali L. [redacted] mila, cucine in laminato L. [redacted] mila. Pagnone Mobili, [redacted] Lagrange 29, cortile.

25 Artigiani, ecc.

[redacted] artigiani montatori pratici di linee operatrici macchine speciali [redacted] teste multiple. [redacted] 424.0895.

36 Nautica

AUTOMAR noleggio [redacted] canotti con motore [redacted] prezzi competitivi. [redacted] Tunisi 50, telefono 396.178.

[redacted] Animali e veterinaria

[redacted] **RAZZE** mignon [redacted] appartamento Yor[redacted] barboncini Toy maltesi [redacted] pechinesi Schnauzer nani volpini Pomera[redacted] Bobtail. Tel. 011 [redacted].

[redacted] Antiquariato

GALLERIA Pirra Torino, corso Cairoli 32, tel. 877.344 acquista dipinti dell'800 e primo '900 massima riservatezza.

43 Filatelia, collezioni

[redacted] collezioni lotti [redacted] monete e medaglie in [redacted] argento. Montenegro Eupremio, corso Vittorio Emanuele [redacted] Tel. 546.365.

45 Ville, app., cascine per vacanze, acq.-vend.

A.A.A.A. CASALEGNO 839.8444 vende casette uni-bifamiliare con giardino cintura Torino, possibilità mutuo e dilazioni.

[redacted] rustico o casetta cintura [redacted] Torino, pagamento contanti. [redacted]fonare 589.376.

A. SABATELLI [redacted] Benevagienna rustico abitabile orto L. 14 milioni rate senza interessi.

ALASSIO, Ospedaletti impresa vende alloggi termo autonomo, ottima posizione [redacted] partire [redacted] milioni. Telefonare [redacted] 90.680.

ANDORA Albenga Carisio vicinissimi ma[redacted] pagamento dilazionato [redacted] elastico secondo esigenze cliente impresa vende direttamente monolocali da 44 milioni bilocali [redacted] milioni, trilocali da L. 81 milioni. Possibilità [redacted]o. Termoautonomo, terrazzi favolosi, giardini. Tel. 0182/542.260 - 011/788.115.

BARDONECCHIA Borgo [redacted] costruzione nuovissima monolocale arredato signorile box mutuo. Tel. 531.005.

BORGIALLO (Canavese) zona collinare 3 [redacted]mera cucina cortile [redacted] L. 18 milioni 500 mila. [redacted] 380.231 [redacted].

CALABRIA a [redacted] Maria [redacted] Cedro Scalea costruttore vende direttamente ultimi alloggi 100 [redacted] reali [redacted] mutuo bancario. Tel. 011 351.893.

CALABRIA, a Scalea impresa vende direttamente appartamenti sul mare. Per informazioni telefonare 011 587.014 - 0985 200.44.

CALABRIA Jonica villini fronte spiaggia con giardino privato consegna agosto 1983 L. 16 milioni dilazionabili oltre 10 milioni mutuo. Tel. 011 761.581 02 790.375.

CASTIGLIONE casetta libera indipendente recintata di 8 vani da riattare giardino box. Telefonare 512.012 Esim.

[redacted]**TERNA** d'Asti località valle San Matteo graziosa casetta su 2 piani 4 vani servizi ampia stalla trasformabile orto piccolo vigneto L. 27 milioni 900 mila vendo. Telefonare 0141 55.675.

DIANO Mar[redacted] vendiamo ville singole con giardino a L. 84 milioni, [redacted] milioni [redacted] notazione. Tel. 541.828 - 543.554.

MAGRO vende Quarto d'Asti piccola [redacted]scina con rustico 5 g[redacted] circa L. [redacted] milioni verd[redacted]. Tel. 510.564.

[redacted] libera arredata [redacted] con ingresso angolo cottura bagno balcone L. 35 milioni. Tel. 585.801 Crimea

PRAROSTINO
(Pinerolo) [redacted]co indipendente da ri[redacted]re panoramico 3885 mq terreno L. 18 milioni 500 mila. IMIT 0121 3840.

QUARTO alle porte [redacted] comodo autostrada negozi rustico finemente ristrutturato 7 camere 2 piani cucina servizi porticato ampio [redacted] forno [redacted] legna 4 stalle vigneto antistante L. 121 milioni 900 mila vendo. Telefonare 0141 55.675.

REANO rustico totalmente [redacted] re con terreno 10.000 mq. Gabetti Rivoli 958.9489 vende L. 110 milioni.

REANO villetta indipendente [redacted] vani ampie mansarda [redacted] giardino L. 165 [redacted]. Grimaldi [redacted]953.2832.

RUSTICO bifamigliare a Front Canavese di 200 mq con 500 terreno L. [redacted] milioni [redacted] 14 milioni mutuo. Tel. 383.445.

[redacted]

In [redacted] secolare [redacted] inglesi impresa direttamente vende appartamenti [redacted] ogni dimensione. Tel. [redacted]

[redacted] Le Calette di Porto Rotondo vendiamo appartamenti sul mare a condizioni interessanti. Via [redacted], tel. 515.721.

VALLE [redacted] Rubner Blockaus Torino propone i suoi chalets in legno massiccio con terreno in diverse località. Dilazioni. Tel. 011 739.5179.

VILLA a Reano [redacted] cucina bagno lavanderia garage tavernetta con mansarda di soggiorno due camere bagno. Gabetti Rivoli 958.9484 [redacted].

VILLA di [redacted] livello uni bifamigliare a Candiolo vendo. Tel. [redacted] ufficio.

46 Ville, app., [redacted] per vacanze, [redacted]

ARMA di Taggia Residence [redacted] appartamenti arredati massimo confort tv [redacted] tea-room giardino parcheggio eleganza tranquillità 300 mt dal mare. Prenotate in tempo [redacted] vostre vacanze sconti speciali interpellateci. Telefonare 011 331.755 - 0184 430.09.

[redacted] affi[redacted] miniappartamenti in villetta riva mare [redacted] 40 km da Olbia ogni conforts. Tel. 968.8700.

47 Alberghi, pensioni

ALASSIO Hotel Cairo 100 mt mare ottima cucina. Giugno L. 22 mila, [redacted]bini sconto 30%. Tel. 0182 42.907.

49 Informazioni

ALLA Sfinge investigazioni controlli infedeltà indagini private commerciali rintracci ovunque. Via Suozzi 5 angolo via [redacted] Tel. 534.615.

52 Varie

A.A.A.A.A.A. GIOIELLERIA compra oro argento monete gioielli prezzi massimi, Corso Peschiera 161, tel. 334.832.

I QUATTRO DELL'ALFA ROMEO PRESENTANO

ALFA 33 LA LINEA

ARCAR
C.so Trieste [redacted]
MONCALIERI

BRANCA
C.so Francia 197
RIVOLI

CARE
Strada Lanzo 179
BORGARO

CAR-S.A.M.
Strada Torino 161
CHIVASSO.

Concessionarie Alfa Romeo

TORINO

Un mercato stazionario

TORINO — Anche nell'odierna riunione il mercato azionario ha dimostrato poca volontà di fare. Esauritasi la spinta sui valori del Gruppo Montedison anche il resto del listino accusa una [illegible] ed anzi rispuntano anche in vista delle scadenze tecniche i realizzi che deprimono ulteriormente il mercato.

Quasi tutti i comparti in[illegible] hanno accusato cedimenti che pur non essendo di entità notevole hanno tuttavia accentuato la perdita della quota che si [illegible] ormai da alcune sedute.

Soprattutto le vendite [illegible] sono concentrate [illegible] alcuni valori finanziari [illegible] particolare le Centrale Risp., le Bastogi,

le [illegible] priv. e le Sip. Ma [illegible] anche il comparto degli industriali soprattutto per le Montedison e le Viscosa —2,6, [illegible] Fiat —1,5%, le [illegible] priv. —2,50%.

Anche gli assicurativi seguono la [illegible] generale con perdite però meno accentuate mentre qualche bancario registra [illegible] miglioramento, [illegible] di [illegible] migliora del 0,38%.

In ripresa anche qualche alimentare e qualche valore del comparto dei chimici +3,33% per la Safa risp., +1,44% per le Pierrel.

MILANO

Una giornata tutta negativa

MILANO — La Borsa ha registrato oggi una riunione totalmente negativa; anche i titoli recentemente alla ribalta ossia gruppo Montedison [illegible] gruppo Pesenti hanno perso terreno affiancati [illegible] i grossi assicurativi, ai [illegible] industriali e quindi dalle Centrale ed altri titoli finanziari.

Tutto questo naturalmente alla vigilia delle scadenze tecniche che in un mercato già prevalentemente [illegible] provocato un afflusso di piccoli o medi alleggerimenti in riflesso proprio alla risposta premi che si terrà do[illegible] e dei riporti che [illegible] terranno giovedì.

Le offerte hanno inciso net[illegible] tamente sui corsi pratica[illegible] per tutta la mattinata. [illegible] nelle ultime battute il to[illegible] [illegible] più resistente e molti valori hanno recuperato parzialmente le perdite iniziali.

Infatti l'indice generale che [illegible] sceso nella prima mattinata [illegible] —1,7% è [illegible] verso mezzogiorno a —1,2%. Attività generale [illegible] modesta e dopoborsa con qualche modesto recupero.

La Centrale [illegible] risalita [illegible] 1750 [illegible] 1770, le Italcementi a 44.400, le Montedison a [illegible] le [illegible] [illegible] le Generali 129.600.

Il dollaro si impenna e recupera otto punti

[illegible] — Il dollaro riprende la corsa [illegible] quota [illegible] Italia nei primi scambi 1515-1515,50 lire, con un guadagno di circa otto punti rispetto alla media [illegible] lunedì, [illegible] 1507,50 lire.

Dollaro in rialzo anche a Francoforte. [illegible] divisa [illegible] [illegible] la giornata su valori [illegible] 2,5540 marchi contro 2,5415 al fixing del giorno prima, riportandosi sugli [illegible] livelli di giovedì.

[illegible] quotazioni informative

Banconote (Milano)

Dollaro USA	1515,25-1515,75
Sterlina	[illegible]
[illegible]	593,40-593,80
Franco svizzero	712,25-712,75
[illegible]	197-197,20
Franco [illegible]	29,65-29,70
Fiorino olland.	[illegible]
Yen	6,23-6,25

REDDITO FISSO A TORINO

Titoli	14-6	[illegible]
[illegible] DI STATO		
Rendita 5%	41 20	41 20
Edil. Scol.5,50% 68	100 70	100 70
Edil. Scol. 5,0% 69	92	92 50
Edil. Scol. 6% 70	94 [illegible]	94 35
Edil. Scol. 6% 71	84 60	84 55
Edil. Scol. 6% 72	81 80	81 70
[illegible] Scol. 9% 75/90	78 40	78 30
Edil. Scol. 9% 76/91	78 90	76 70
Edil. Scol. 10% 77/97	79 [illegible]	79 80
DD.PP. Comp. Pr 10%	72 [illegible]	72 90
C.C.T. [illegible]	91	91
C. Cr. Tes. 1-10-83	[illegible]	100
C. Cr. Tes. 1-3-84	[illegible]	99 70
C. Cr. Tes. 1-4-84	[illegible]	100
C. Cr. Tes. 1-6-84	99 90	99 90
C. Cr. Tes. 1-8-84	[illegible]	[illegible]
C. Cr. Tes. 1-1-85	99 40	99 40
C. Cr. Tes. 1-3-85	[illegible]	99 35
C. Cr. Tes. 1-5-85	[illegible]	99 80
C. Cr. Tes. 1-8-85	[illegible]	99 75
B.T.P. 12% 87	84 75	84 75
B.T.P. 12% 1-10-85	[illegible]	98 25
B.T.P. 12% 1-1-84	97 30	97 20
B.T.P. 12% 1-4-84	98 10	98
B.T.P. 12% 1-10-84	[illegible]	99 70
OBBLIGAZIONI		
Enel 6% 65 I	89 80	89 80
Enel 6% 66 II	79 80	79 85
Enel 6% 68 I	[illegible]	76 20
Enel 6% 69 I	72 90	72 90
Enel 7% 73	85 15	85 10
Enel 78 Indicizzate	[illegible]	143
Enel 77 I Indicizzate	141 10	141 10
Enel 77 II Indicizzate	139 80	139 80
Enel 12% 80	88	88
Enel [illegible] 80 Indicizzate	98	98
Enel [illegible] 79/86	90 10	90 10
IRI 5,[illegible]% 61	80 80	[illegible]
IRI 6% 65	[illegible]	94 80
IRI 12% 77	84	84
Autostrade 6% 65/85 I	75 40	75 40
Autostrade 7% 71/86	84 20	84 20
Autostrade 9% 76/86	88	88
C.C.OO.PP. 5%	64	64
C.C.OO.PP. 5,50%	[illegible]	62 80
C.C.OO.PP. 6%	55 70	57 75
C.C.OO.PP. 7%	52 30	53
C.C. Int. St. 6% 66 1°	79 40	79 40
C.I. Int. St. 6% 67 2°	[illegible]	79 60
C.C. Int. St. 6% 68 3°	[illegible]	78 20
C.C. Int. St. 7% 70 1°	[illegible]	69 20
C.C. Int. St. 7% 71 2°	69 10	69
CC.OO.PP. Anas 5% 66	[illegible]	53 50

Titoli	[illegible]	13-6
CC.OO.PP. Anas 7% 72	51 40	51 40
CC. Aut. 7% 70 1°	55 20	55 20
CC. Aut. 8% 74 I	82	[illegible]
FF.SS. 6% 66 1°	[illegible]	84 90
FF.SS. 6% 67	79 20	79 30
FF.SS. 6% 69 1°	66 50	66 50
FF.SS. 7% 72 1°	79 50	79 80
Amm. FF.SS. 7% 70	[illegible]	[illegible]
Amm. FF.SS. 10% 75 I	[illegible]	[illegible]
Amm. FF.SS. 12% 78 II em.	[illegible]	92 25
P. Verde 6% 64 1°	[illegible]	92 90
P. Verde 7% 71 1°	65	64 20
ICIPU 6%	77 90	77 40
ICIPU 9% F 75	n. t.	n. t.
ICIPU 7% G 72	75 50	75 50
IMI 26 6% 67	76 30	76 20
IMI 28 7% 70	74 40	78 10
IMI 29 7% 70	78 25	78 70
Madison 13,5% 78/91 ind.	[illegible]	[illegible]
Città Torino 6% 52/84	84	84
Pr To AEM 5,5% 60/85	[illegible]	80
Pr To AEM 5,5% 62/85	[illegible]	80
[illegible]	71	71
Città di Milano 10%	[illegible]	87 40
Ist. S. Paolo To 5%	85	85
Ist. S. Paolo To 6%	52 90	52 40
Ist. S. Paolo a. conv. 6%	[illegible] 40	58 40
S. Paolo OO.PP. 6% ex 5%	[illegible] 50	48 50
S. Paolo OO.PP. 6%	50	50
[illegible]	89 25	89 25
C. Risp. PP.LL. 6%	48 10	48 10
C. Risp. PP.LL. conv. 6%	55	[illegible]
Fond. Piemonte V.A. 6%	60	[illegible]
Fond. Piemonte V.A. 7%	70	70
Piemonte V.A. OO.PP. 7%	60	60
Riv 5,50%	72 50	72 50
[illegible]		
B.I.I. 12% 80/85	163	[illegible]
Generali 12% 81/88	[illegible]	280
Iri Alfa 7% 70/85	86	86
Iri Credito 13%	95 60	95 60
Iri Stet 7% 73/88	84	84
La Centrale 13%	88 50	88 50
Med. FIDIS 13% 81/91	112 10	112 10
Med. Metalli 13% 81/91	[illegible]	89 50
[illegible] Olivetti 12% 79/89	232	232
Med. Sip 7% 73/88	[illegible]	83 70
Med. S. Spirito 7% 73/88	313	313
[illegible] Snia 13% 81/90	[illegible]	99 50
Olivetti 13% 81/91	[illegible]	87 20
Pirelli 13% 81/91	[illegible]	104
S. Paolo S[illegible] 12% 78/85	284 90	[illegible]
IFIL 13% 81/87	[illegible]	[illegible]
Cart. Burgo 13% 81/88	81 50	81 50
[illegible] 81/87	[illegible]	118 10

LE AZIONI A TORINO

Titoli	14-6	13-6
ALIMENTARI		
Alivar	[illegible]	4100
Eridania	7775	7850
Fiorio	191	191
Milanagr. Vitt.	6700	[illegible]
ASSICURATIVI		
C. Ass. Mi ord.	11800	11600
C. Ass. Mi risp.	7850	8000
Comp. Latina ord.	580	580
Comp. Latina priv.	450	450
Generali	129500	130000
RAS	[illegible]	146500
SAI	12700	12700
SAI priv.	[illegible]	[illegible]
Toro Ass. ord.	11795	11890
Toro Ass. priv.	8900	9100
BANCARI		
B. Comm. [illegible]	29900	30000
Banco [illegible] Roma	[illegible]	27600
Credito [illegible]	[illegible]	—3470
Interbanca priv.	[illegible]	16500
Mediobanca	58500	58800
[illegible]		
Burgo ord.	2150	2220
Burgo priv.	2150	2200
Burgo risp.	—	n. t.
CEMENTI - CERAMICHE		
Pozzi Ginori ord.	100	100
Pozzi Ginori risp.	82	82
Eternit ord.	420	420
Eternit pref.	435	435
Unicem	[illegible]	16600
Unicem risp.	[illegible]	[illegible]
CHIMICI		
Italgas	900	910
Mira Lanza	31500	31500
Monti[illegible]	[illegible]	[illegible]
Paramatti	1440	1450
Pierrel	1400	1380
Pierrel risp.	775	[illegible]
Saffa ord.	5000	5050
Saffa risp.	[illegible]	[illegible]
[illegible]	1120	1120
COMMERCIO		
Rinascente ord.	347	347
Rinascente priv.	239	242
Silos Genova	2350	2100
COMUNICAZIONI		
Alitalia [illegible] priv.	900	[illegible]
Autostr. To-Mi	6000	[illegible]
Italcable	12900	[illegible]
NAI	29	26
SIP	[illegible]	1910
SIP risp.	2100	2120
ELETTROTECNICI		
M. Marelli	830	[illegible]
M. Marelli risp.	835	835
FINANZIARI		
[illegible] 85	194	197
[illegible] ord.	—	[illegible]
Borgosesia risp.	—	sosp.
Centrale	1770	1770
Centrale risp.	1100	1130

Titoli	[illegible]	13-6
CIR	[illegible]	[illegible]
CIR risp.	3750	3800
Fidis	2930	2950
Finsider	53	50
Fiscambi	2730	2660
Gim	3050	3050
Gim risp.	2030	2030
IFI priv.	4600	[illegible]
IFIL	6500	6500
IFIL risp.	4650	4500
Invest	2230	2250
Mittel	1140	1140
Pirelli & C.	2500	[illegible]
Pirelli S.p.A.	1530	[illegible]
Pirelli S.p.A. risp.	1530	[illegible]
SAROM	1750	1120
Schiapparelli	860	855
SME	750	750
SMI	1720	1720
SMI risp.	1420	1420
SIFA	2090	[illegible]
STET	1625	1640
IMMOBILIARI		
B.I.I. ord.	703	700
B.I.I. risp.	695	700
Condotte Acqua	143	143
Fer-Co	—	sosp.
Gen. Imm. Sogene	730	750
I.P.I.	1690	1700
ISVIM	14500	14300
Risanam. Napoli	8700	8900
MECCANICI - AUTOMOBILISTICI		
Castagnetti	1150	1120
Fiat ord. prec.	—	2818
Fiat priv. prec.	—	2075
Gilardini	[illegible]	5800
[illegible]	2785	2780
Olivetti priv.	[illegible]	2750
Olivetti risp.	[illegible]	2750
Westinghouse	22400	22400
[illegible] ED ESTRATTIVI		
Dalmine	685	700
[illegible]	170	170
[illegible]	[illegible]	16000
TESSILI		
Cantoni	[illegible]	2280
Fisac	[illegible]	7000
Fisac risp.	7150	7150
Snia Viac. ord.	[illegible]	970
[illegible]		
Acque Potabili	3500	3500
[illegible]	3450	3550
Pacchetti	40	40
OBBLIGAZIONI [illegible]		
Ass. Gen. 12% 81/88	280	[illegible]
Centrale [illegible] 81/88	[illegible]	90
IRI Stet 7% 73/88	80	80
M. Mont. 7% 73/88	78	79
M. [illegible]	—	—
M.S. Spirito 7% 73/88	344	344
B.I.I. 12% 80/85	[illegible]	[illegible]
M. talli 13%	88	86
[illegible]	100	100
[illegible]	87	87
Pirelli 13% 81/91	105	105

LE AZIONI A MILANO

(valori pervenuti alle ore 14)

Titoli	14-6	13-6
ALIMENTARI		
Alivar	4190	4230
Bonifiche Ferr.	[illegible]	[illegible]
Cavarzere	[illegible]	[illegible]
Eridania	[illegible]	7890
Ind. Buitoni P.	[illegible]	3124
Buitoni risp.	3095	3090
Ind. Zuccheri	[illegible]	1280
Milano Agr. Vitt.	6350	6650
Perugina	1755	1762
Perugina risp.	1660	1610
ASSICURATIVI		
Alleanza Ass.	34200	34600
Ausonia Ass.	1050	1060
C. Ass. Mi ord.	11581	11590
C. Ass. Mi risp.	7820	8010
C. Latina ord.	570	590
C. Latina priv.	457	458
FIRS	2300	2300
FIRS risp.	825	825
Generali	129100	130075
Italia Ass.	13590	13200
L'Abeille Ital.	41000	41850
La Fondiaria	55750	55800
RAS	145500	146800
SAI	12690	12740
SAI priv.	12310	12310
SAI 1-1-83	12490	12490
Toro Ass. ord.	11850	11980
Toro Ass. pr.	8900	9120
BANCARI		
B. Catt. Veneto	5660	5610
B. Comm. Ital.	29900	30000
Banco Roma	27750	27750
Banco Lariano	5280	5330
Cred. Italiano	3450	3475
Cred. Varesino	4150	4220
Interbanca pr.	19000	19480
Mediobanca	58900	58900

Titoli	14-6	13-6
CARTARI-EDITORIALI		
Burgo ord.	[illegible]	2225
Burgo priv.	[illegible]	2205
Burgo risp.	n.r.	—
De Medici	1750	1730
[illegible]	4760	4780
Mondadori pr.	2890	2870
CEMENTI - CERAMICHE		
Cementir	2460	2500
[illegible]	102	100
Pozz[illegible] r.	82	82
Eternit	420	418
Eternit pref.	437	438
Italcementi	44170	44890
Italcem[illegible] r.	44000	44000
Unicem	16550	16800
Unicem risp.	12400	12400
[illegible] - [illegible]		
Boero	8500	8500
Caffaro	400	410
Caffaro risp.	400	401
Farmit. Erba	9850	9660
Italgas	889	901
Lepetit	25100	25200
Lepetit priv.	24510	24980
Mira Lanza	31500	31430
Montedison	141 75	146
Perlier	7650	7740
Pierrel	[illegible]	1430
Pierrel risp.	[illegible]	779 50
Rol	1424	1425
Saffa	5015	5040
[illegible] risp.	4880	4800
Sioesigeno	18000	18000
COMMERCIO		
La Rinasc. [illegible]	347 25	348 50
La Rinasc. p.	239 25	240
Silos	[illegible]	2465
Standa	[illegible]	5130

Titoli	14-6	13-6
Standa risp.	4820	4900
COMUNICAZ. - ELETTROTECNICI		
Alitalia priv.	[illegible]	911
Ausiliare	[illegible]	8280
Autostr. To-Mi	[illegible]	[illegible]
Italcable	12900	[illegible]
NAI	29 50	[illegible]
Nord Milano	3110	3110
SIP	[illegible]	1882
SIP risp.	[illegible]	2095
Tecnomasio	263	262
FINANZIARI		
Acque Marcie	2310	2419
Agricola	18300	18300
Bastogi RSS	194	195 25
Bonif. Siele	29700	[illegible]
Borgosesia o.	—	—
Borgosesia r.	—	—
Brioschi	—	1210
Buton	2485	2485
La Centrale	1750	1800
Centrale risp.	[illegible]	1140
La Centrale r. 1-7-82	1210	1300
CIR	3730	3820
CIR risp.	3805	3805
Euromobiliare	3470	3520
Fidis	2925	2950
Fin. Breda	5090	5070
Finmare	52	52 50
Finrex	[illegible]	1340
Finsider	[illegible]	55
Fiscambi	2750	2750
Gemina	358	349
Gemina risp.	345	331
Generalfin	—	—
GIM	3048	3060
GIM risp.	[illegible]	2015
IFI priv.	4580	4720
IFIL	[illegible]	6500
IFIL risp.	[illegible]	4580
Invest	[illegible]	[illegible]

Titoli	14-6	13-6
Italmobiliare	70100	71500
[illegible]	1145	1140
Partec. Finanz.	801	[illegible]
[illegible]	[illegible]	2548
Pirelli SpA	1535	[illegible]
Pirelli SpA risp.	[illegible]	[illegible]
Reina	[illegible]	13100
Reina risp.	[illegible]	[illegible]
Riva Finanz.	8990	9350
Sarom	1200	1160
Schi[illegible]	[illegible]	[illegible]
SME	755	755
SMI	1710	1710
SMI risp.	1410	1439
Stet	[illegible]	1621
Terme Acqui	1081	1081
IMMOBILIARI - [illegible]		
Aedes	[illegible]	6100
B.I.I. ord.	701	705
B.I.I. risp.	681	690
COGE	808	822
Cogefar	1390	1390
Cond. Acqua	143 25	143
De Angeli [illegible]	[illegible]	[illegible]
G. Imm. Sogene	730	751
Iniziativa Ed.	24500	[illegible]
ISVIM	[illegible]	14700
La [illegible] Centr.	9200	9380
La Milano Centr. r.	9090	[illegible]
Risanamento	8750	8900
SIFA	[illegible]	2080
[illegible] - AUTOMOBILISTICI		
FIAT ord.	2775	[illegible]
FIAT priv.	2055	[illegible]
Gilardini	6900	6785
Franco Tosi	17200	17600
Magneti M. or.	830	830
Magneti M. risp.	[illegible]	833
[illegible]	2764	2779
Olivetti priv.	2656	2750

Titoli	14-6	13-6
Olivetti risp.	[illegible]	2740
Olivetti r. 1-7-82 n.c.	[illegible]	1785
Westinghouse	[illegible]	22400
Worthington	2475	2510
MINERARI - METALLURGICI		
Broggi Izar	1200	328
Center. Metall.	4210	4250
Dalmine	681	690
Falck ord.	[illegible]	1375
Falck risp.	[illegible]	1486
Ilasa-Viola	[illegible]	687
La Magona	4900	[illegible]
Pertusola	538	[illegible]
Trafilerie	2790	[illegible]
TESSILI		
Cent. e Zinelli	[illegible]	21
Cantoni	[illegible]	2265
Cucirini	1620	1665
Cascami Seta	[illegible]	4750
Eliolona	—	1151
FISAC	[illegible]	7050
FISAC risp.	7151	7151
Linif. e Can. o.	[illegible]	3760
Linif. e Can. r.	[illegible]	1961
Marzotto ord.	1491	1491
Marzotto risp.	[illegible]	1975
Olcese Venez.	37	37
Rotondi	[illegible]	12600
Snia Viac. o.	[illegible]	974
Unione Man.	16282	16282
Zucchi	—	3680
DIVERSI		
Acq. De Ferrari	[illegible]	1870
Acq. De Ferr. r.	[illegible]	[illegible]
Acque Potabili	3650	3515
Calzat. Varese	785	790
CIGA Hotels	[illegible]	3550
Jolly Hotel	[illegible]	5900
Pacchetti	42	40
Trenno	13160	13150

Uno!D

è viaggiosa (grazie a Diesel)

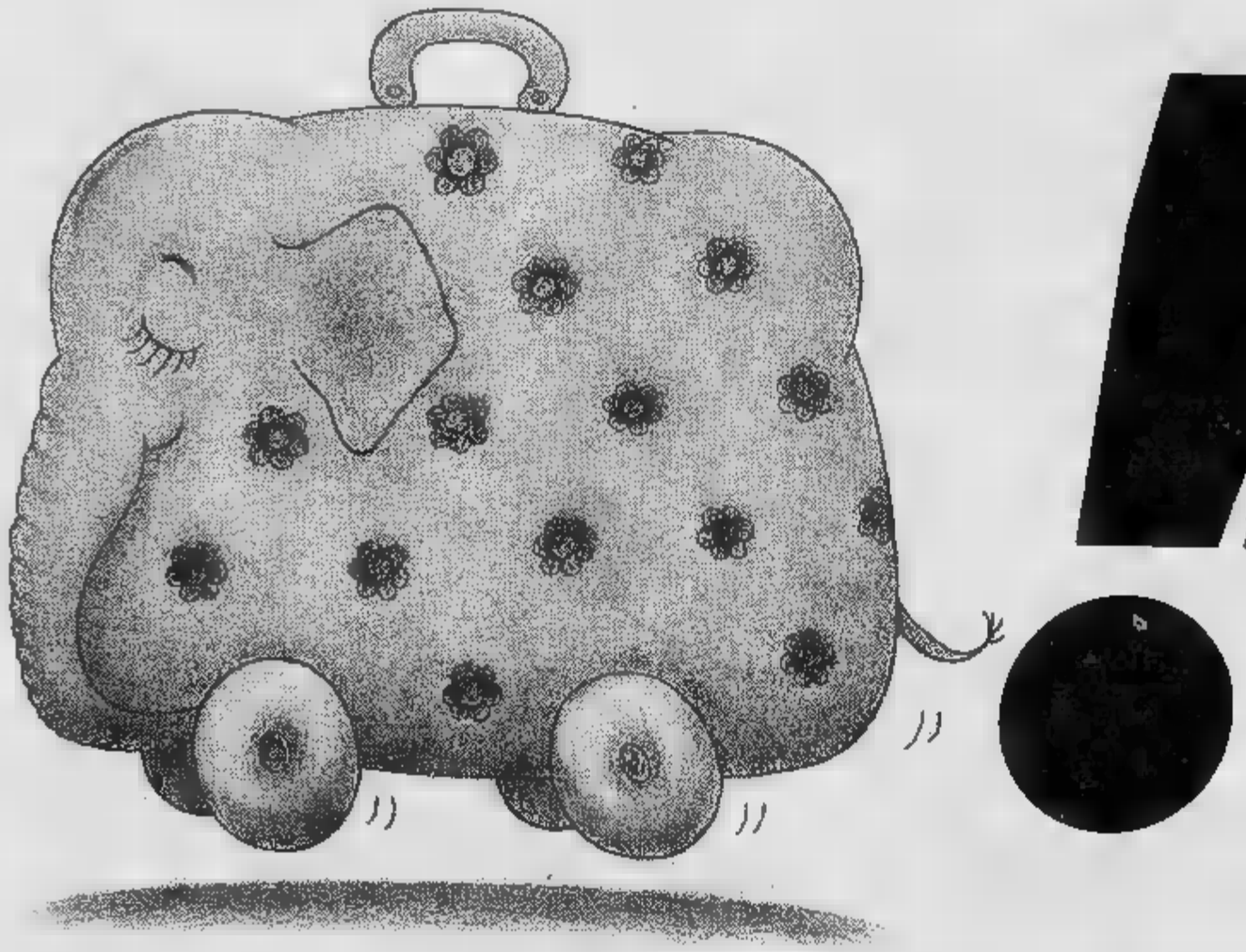

poche gocce di gasolio e il vostro superbollo svanirà senza lasciare traccia

2 versioni: 3 porte, 5 porte Super, 1300 cm³, 45 CV, 140 km/h. Freni anteriori a disco. Servofreno. Cambio di serie a 5 marce. A 90 km/h 21,3 km litro; autonomia di 900 km. Rispetto ad una equivalente vettura a benzina, risparmio di 800.000 lire all'anno su una percorrenza media di 20.000 km. A richiesta (Uno Super): fari alogeni, tetto apribile, sedile posteriore sdoppiato, vernice metallizzata, alzacristalli elettrici, bloccaporte elettrico.

Uno! è una Fiat.

FIAT

Presso Succursali ■ Concessionarie Fiat.

IN POLTRONA DAVANTI ALLA TV

MUSICAL HIPPIE

è «Hair» su Retequattro

Rai-Rete 1

ORE 15,30

Grazie fumo, documenti. Trasmissione per non fumatori o per fumatori in vena di brividi. Vi si scopre infatti che le sigarette la diretta di un milione di morti all'anno. Che il fumo è responsabile del per cento delle morti dovute cancro ai polmoni, del 25 per cento di quelle dovute a patologie cardiovascolari, e del 75 cento quelle dovute a bronchiti croniche.

ORE 21,25

Nostra madre, sceneggiato. Nuovo neggiato liberamente tratto «Pierre e Jean» che Guy de Maupassant pubblicò nel e che qualcuno derivare dalle ansie che lo scrittore covava nei confronti del fratello, reso pazzo padre violento e dissoluto dalla madre isterica al limite della follia. Altri videro nella perta che uno dei fratelli protagonisti fa figlio di relazione adulterina della madre, un cenno alle dicerie — che parrebbero del tutto fantasiose — che insistevano una presunta paternità di Maupassant parte Gustave Flaubert, mentre altri ancora, forse più concretamente, intravidero nel romanzo un intreccio semplice incisivo che, supportato perfetto stile dell'autore, ne garantiva tante vendite da permettere allo scrittore di proseguire nella fastosissima opera arredamento di casa sua e soprattutto nel dispendiosissimo hobby da lui preferito del seduttore.

Pressato costrizioni economiche maggiori di lui, regista Silverio Blasi, potendo portare la troupe i macchinari sul Le Havre, dove svolgono i tre quarti della vicenda, ha trasposto la medesima più economicamente vicina (e sotto un certo aspetto misconosciuta) Bordighera, alternando le riprese esterne con gli interni girati in studio Torino. Nulla spirito del racconto verrebbe comunque compromesso. Una dichiarazione del regista sostiene che le due città, Havre Bordighera «*Sono molto simili*» poiché in entrambe oltre medesimo c'è «*La stessa attenzione puntata sul privato*».

In questa prima puntata (la seconda andrà in onda domani alla medesima ora) facciamo con Liana, giovane vedova, e Pietro, giovane sensibile da poco laureato in medicina e pronto ad affrontare la professione.

La trama ci porta in casa di lui, lasciando stare per un Liana, incentrando la sua attenzione su Augusto, suo padre, gioielliere in pensione, sulla dolce quieta madre Luisa, e sul fratello Gianni, da poco laureato in legge, pratico e posato quanto Pietro è sognatore tormentato. Muore l'ingegner Marescalchi, vecchio amico di casa del quale i ragazzi hanno solo vago ricordo, e Gianni si ritrova improvvisamente inaspettatamente erede tutta la sua ingente stanza scoprendosi ricchissimo e chiedendosi perché.

Mentre tutti fanno baldoria, il condotto si lascia sfuggire un commento parlando Pietro, che comincia a intuire qualcosa e prova a parlarne con la redivivo Liana. Il dubbio si fa strada, anche perché Gianni ha i capelli rossi (come l'ingegnere defunto) e nessuno casa li ha.

Recuperata una vecchia fotografia di Marescalchi (gliela dà madre con riluttanza) Pietro nottetempo fa un esperimento accostandola al viso del fratello. non ha più dubbi.

Rai-Rete 3

ORE 19,30

«**Psychè**». E' un film inchiesta di Marisa Di Bartolo (con la regia di Marco De Donà) avente soggetto il ricco panorama psicoterapia torinese. Collocati in scenografie e, vagamente surreali, vedremo sfilare, intervistati, i protagonisti «Torino psicoterapica»: Gian Giacomo Rovera, Franco Granone, Sergio Levi, Fulcheri, Augusto Romano, Mario Ferrero, Eugenio Calvi (consigliere della società di piscologia scientifica, scelto quale supervisore e «moderatore» — dietro le quinte! — dell'inevitabile confronto tra medici e psicologi che impalpabile sfondo al film).

L'idea base è apparentemente quella di intervistare esponenti principali correnti psicoterapeutiche circa il rapporto medico-paziente così da dare al telespettatore strumenti per orientarsi; in realtà il terapeuta, indagatore di professione, risulta a sua volta indagato dall'attenzione dell'autrice, che in un anno interviste preparatorie è riuscita al momento dell'«azione» a rendere espressivi talora indifesi i volti analisti, psicologi, ipnoterapisti di chiarissima fama, inermi di fronte all'obiettivo (alla macda presa, il raffinatissimo Ratti).

DOVE ANDIAMO STASERA IN CITTA'

DA PRAGA

con Gloria Lanni

I CONCERTI

AUDITORIUM, ore 21, per la rassegna «I martedì dell'Auditorium», concerto dell'organista Arturo Sacchetti. In programma musiche J.S. Bach (Toccata fuga in re minore BWV 913-Preludio e Fuga in do diesis minore BWV dal Clavicembalo Ben Temperato, parte I, Preludio e Fuga in si bemolle minore dal Clavicembalo Ben Temperato, parte I, Fantasia Cromatica e Fuga. Trascrizioni di Max Reger. Ciaccona dalla Partita n. 2 in re minore BWV 1004 per violino solo, Trascrizione Ulisse Matthey), Busoni (Fantasia contrappuntistica, Trascrizione di Helmut Bornfeid), Karg-Elert (Passacaglia e Fuga sul nome di B-A-C-H op. 150).

Arturo Sacchetti, nato a Santhià, partecipa alle maggiori manifestazioni italiane dedicate all'organo. Svolge attività didattica e attualmente ricopre la cattedra organo al Conservatorio «S. Cecilia» Roma. Dirige anche il Coro da camera della Rai di

Pubblico: appassionati, amanti della musica.

Durata: due circa.

: posto unico, lire 3 mila; lire 2 mila.

PICCOLO REGIO (Associazione Musicale Riky Haertelt), ore 21, I Musici Praga (Gloria Lanni, pianoforte; Luigi Sagrestano, direttore) in concerto. Musiche di D.V.M. Puccini (Concerto in si bemolle per pianoforte orchestra), A. Dvo (Serenata in maggiore op. 22), P.I. Tchaikovsky (Serenata in do maggiore op. 48). Il complesso dei Musici di Praga nato dall'unione di componenti dell'Orchestra Praga, della Fok Praga e dell'Orchestra del Teatro Nazionale. Invitati a tenere concerti in tutto il mondo, hanno sotto bacchetta di direttori celebri e con solisti di fama.

Nel scorso hanno effettuato una tournée in Francia Svizzera il violinista A. Grumiaux partecipando a importanti festivals internazionali.

Gloria Lanni, diplomatasi quattordicenne al Conservatorio S. Ro in Ungheria vince il «Primo Premio Bartok». Si perfeziona poi all'Accademia Liszt di Budapest sotto guida di Kodaly, ottenendo a pieni voti lode i titoli accademici di Concertismo d'Insieme. Viene poi invitata da A. Benedetti Michelangeli a un di perfezionamento. Vince il Premio Speciale d'Interpretazione al Doppio Concorso internazionale Liszt-Bartok di Budapest ed è premiata al F. Busoni di Bolzano.

Suona in tutta Europa, registrando in varie occasioni per televisioni locali. Ha inciso rara interpretazione Mikrokosmos di Bartok per la quale le stata conferita onorificenza capo Stato ungherese, presso Teatro Alla Scala, per il contributo creativo conoscenza del autore del mondo.

Luigi Sagrestano, nato in Jugoslavia, ha studiato flauto e pianoforte a Roma e Zagabria, dove si diplomato presso l'Accademia di Musica. In seguito ha studiato composizione direzione presso la Scuola di Musica di Stoccarda. Ha in molti Paesi europei e americani collaborando con prestigiose orchestre.

TEATRO REGIO — Ore 20, «Lulu», di Alban Berg (edizione integrale in lingua originale). Maestro concertatore e direttore d'orchestra, Zoltan Pesko. Regia, Yuri Ljubimov. Scene e costumi, David Borovskji. Assistente alla regia, Boris Stetka. Movimenti coreografici, Susanna Egri. Orchestra Teatro Regio. Personaggi interpreti: Lulu, Carole Farley. La contessa Geschwitz, Carmen Gonzales. Una vestiarista, uno studente ginnasiale e, un groom, Sharon Moore. professore di medicina, Giovanni Sala. Il pittore, negro, Oslavio Di Credico. Il dottor Schön, il direttore giornale, lo Squartatore, Deter Weller, Alwa, Jean Van Ree. Un domatore, atleta da circo, Boris Bakow, Schigolch, Andrew Foldi. Il principe, il cameriere, il marchese, Nicola Tagger, direttore teatro, banchiere, Alfredo Giacomotti. Il missario di polizia, un clown, Guglielmo Mulasso. Una quindicenne, Susanna Rigacci. La madre, Eva Ruta. Una arredatrice, Yukiko Ueda Maccari. Un giornalista, Emilio Curiel. Un domestico, Giovanni Savoiardo.

Pubblico: appassionati, della musica lirica.

Durata: oltre le tre ore.

Prezzi: posto unico, lire mila.

ACCADE

TUXEDO, via Belfiore 6, 21,30: «New Wave Now», con le novità da Los Angeles. Durante serata estrazione di 50 magliette Tuxedoestate. Ingresso, lire 3500.

LA SEDE PROVINCIALE di Torino (via Magenta 49) del **Centro Ufologico Nazionale** per lo studio fenomenologia Ufo (C.U.N. Postale n. 10100 Torino) cerca testimoni del fenomeno visto nel cielo torinese la sera di lunedì 6 giugno, garantendo l'anonimato chiunque faccia richiesta. Cun è un'associazione privata senza scopo lucro, che ha per oggetto lo studio scientifico degli Ufo (oggetti volanti non identificati), raccogliendo sistematicamente le segnalazioni d'avvistamento avvenute in Italia.

CHAPLIN, via Buole 153, ore 21, concerto con Enzo Longo e Wayne Tooker. Ingresso libero (consumazione obbligatoria).

SEGNALIAMO — FILM SUL VIDEO

Retequattro

20,30

Hair. Usa, musicale 1979. il del ritardi. Ritardo nella programmazione perché da mese ogni settimana Rete lo annunciava per il martedì successivo rimandandone ogni volta la in onda, e ritardo nella stessa produzione perché musical da era la pellicola aveva furoreggiato a Broadway dodici prima lungo se n'era persa anche l'eco.

Fatto essere mangiato in pieno fervore di contestazione, par il Vietnam, di renitenza alla leva, amore, speranza e — che si sarebbero chiamate hippie — ai tradizionali sistemi di vita.

discorso, ripreso nel '79 aveva sapore di revival, il regista Forman (cecoslovacco naturalizzato americano, autore *Taking off*, *Qualcuno volò sul nido del cuculo* e *Ragtime*) riuscì a confezionarlo con abilità da far dimenticare date riferimenti, regalando al pubblico un grande musical con coreografie, e piacevoli intermezzi musicali. Fra questi ultimi due celebri: si tratta Aquarius e Let in the sunshine. Fra gli attori invece, par John Savage che era già noto al regista Nicholas Ray che ha una particina di generale militarista, tutti gli erano non conosciutissimi. Treat Williams (che sarebbe poi diventato *Principe* e *Dempsey*) fu preso a Broadway mentre recitava in *Grease*, Golden militava nel complesso dei The Skirts. Ray perché giocava a poker con il co-sceneggiatore, e un'altra ragazza perché ebbe fortuna incontrare Forman facendo la cameriera in motel.

Il ebbe comunque meno fortuna del musical originale, a Broadway vantò 1759 repliche, ed ebbe edizioni in tutto il mondo (in Italia nel '69 con Teo Teocoli, Loredana Berté Zero sconosciuti protagonisti). A critica e pubblico riconobbero comunque merito aver saputo fondere nostalgia, numeri musicali perfetti e immagini di una splendida New York.

Rai-Rete 2

20,30

La mia legge, Francia, drammatico 1973. Attenzione finale che forse deluderà i più esigenti. Attenzione anche Signoret, che forse l'attrice peggio invecchiata della storia del cinema (qui ha 52 anni e non ha più nulla dei tratti incantevoli dei tempi Casco d'oro), anche di quelle che film dopo film saputo raffinare la propria recitazione a livelli che critica non mancò definire «sublimi». Delon vicino a lei pratica inesistente, e la protagonista regala da sola vita alla pellicola conferendole tristi atmosfere care al cinema francese nostalgie per la Resistenza, toni dimessi e sensazione di generale dissoluzione. Chi guarda il film per arrivare a tutti i costi al colpevole, come già detto, non si aspetti comunque colpi di scena esplosivi.

CINEMA

del indipendente Usa 1979-'83. **Movie Club**, via Principe Amedeo 5/a. Ore 17: «Before the Nickelodeon», Charles Musser (1982, e nero e colori, 60', versione originale); «Brooklyn Bridge», di (1982, colori, 58', versione originale). «Anno 2000 la corsa della morte» (Death Race di Paul Bartel (1975, colori, 79', italiana). Ore 21: «Camaleonte», di Jon Jost (1978, colori, 90', versione originale con sottotitoli italiani). Ore 23: «Anno 2000 la della morte» (replica).

Cinema Galleria Subalpina. Ore 16,30, 18,30, 20,30, 22,30: «Pink Flamingos», di John Waters (1973), colori, 95', versione originale sottotitoli italiani).

Questa vuole una panoramica il più possibile completa delle tendenze attualmente in atto cinema americano prodotto al fuori dei grandi circuiti. Cinema costo, s'intende, mai al di sopra dei 500 mila dollari, quasi sempre molto, molto al di sotto. Un cinema che però negli Anni Ottanta sfugge a facili identificazioni, catalogazioni, forse definite, etichette onnicomprensive.

accedere proiezioni sufficiente tessera d'associazione al Club (tessera annua, lire mila). Per coloro che non soci disponibile tesserino d'iscrizione rassegna in vendita al prezzo di 1000 lire alla

Prezzi dei biglietti: ingresso alle proiezioni delle 17 delle 19 o delle 16,45 e 18,45: lire 3 mila; ingresso alle proiezioni 21, 23 e 0,30, lire mila; l'ingresso alle proiezioni delle 15 gratuito. L'ingresso tutte le proiezioni cinema Romano costa 4 mila.

ogni film disponibile all'ingresso scheda informativa. Sarà inoltre in vendita presso scontato il catalogo della

In seguito al rinvio dell'apertura del cinema Chaplin (ex Punto Due) visto il grande successo della rassegna, le proiezioni proseguono cinema Romano. Tutti i film proiettati in questa saranno in originale sottotitoli in italiano e saranno vietati ai minori di 18 anni. Tutte le proiezioni prenella sala Chaplin sono abolite. Proseguiranno invece regolarmente le proiezioni al Movie Club, in via Principe Amedeo 5/a. Per ni tel. 544.077.

Uno!D

è viaggiosa (grazie a Diesel)

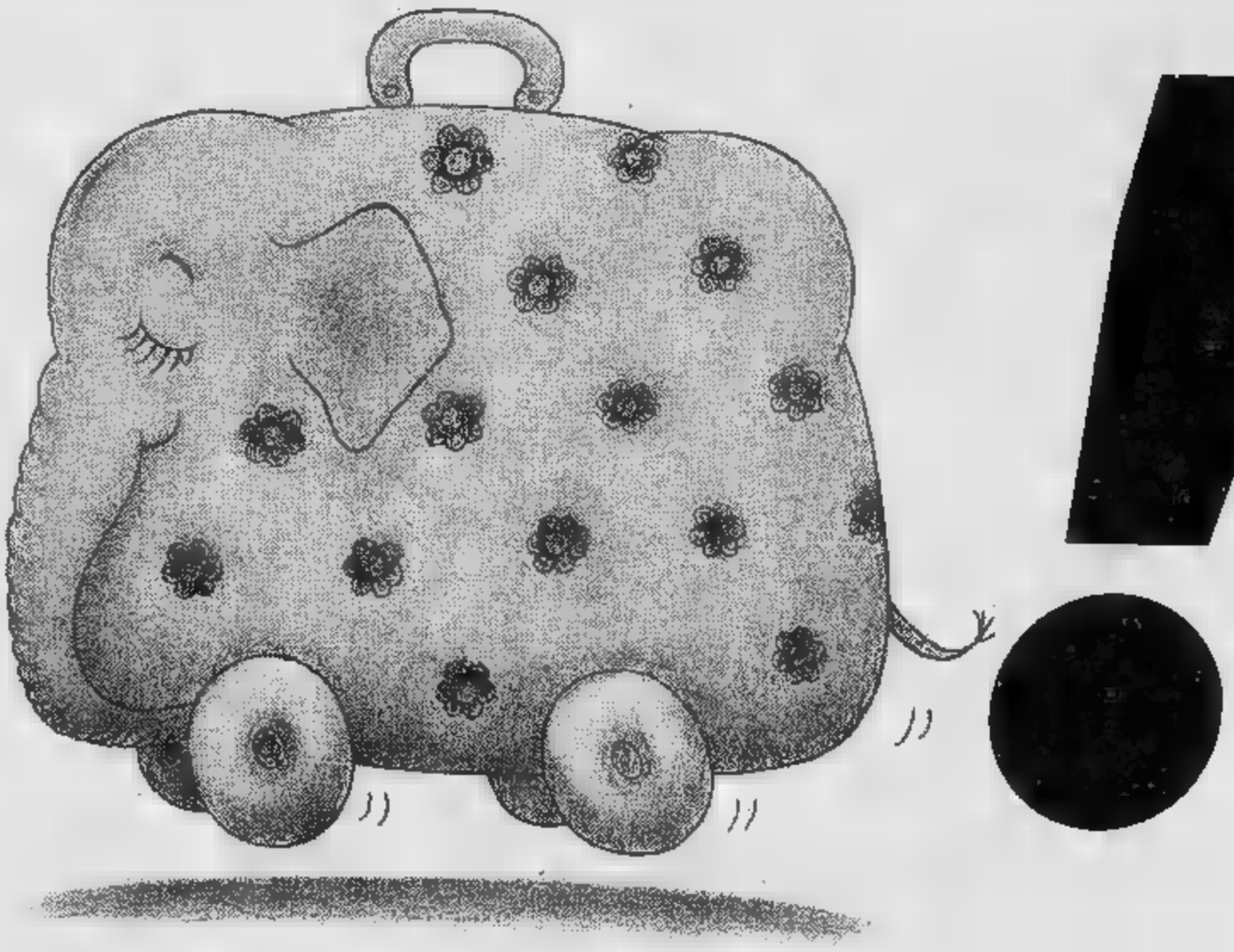

poche gocce di gasolio e il vostro superbollo svanirà senza lasciare traccia

2 versioni: 3 porte, 5 porte Super. 1300 cm³, 45 CV, 140 km/h. Freni anteriori a disco. Servofreno. Cambio di serie ■ 5 marce. A 90 km/h 21,3 km litro: autonomia di 900 km. Rispetto ad una equivalente vettura a benzina, risparmio di 800.000 lire all'anno su una percorrenza media di 20.000 km. A richiesta (Uno Super): fari alogeni, tetto apribile, sedile posteriore sdoppiato, vernice metallizzata, alzacristalli elettrici, bloccaporte elettrico.

Uno! è una Fiat.

FIAT

Presso Succursali e Concessionarie Fiat.

IN POLTRONA DAVANTI ALLA TV

MUSICAL HIPPIE

è «Hair» su Retequattro

Rai-Rete 1

15,30

Grazie non fumo, documenti. Trasmissione per fumatori e per fumatori in di brividi. Vi si scopre infatti che le sigarette sono la diretta di un milione di morti all'anno. Che il fumo è responsabile del per cento delle morti dovute al cancro ai polmoni, del 25 per cento quelle dovute a patologie cardiovascolari, e del 75 per cento quelle dovute a bronchiti croniche.

ORE 21,25

Nostra madre, sceneggiato. Nuovo sceneggiato liberamente tratto «Pierre e Jean» che Guy de Maupassant pubblicò nel e che qualcuno derivare dalle ansie che lo scrittore covava nei confronti del fratello, reso pazzo dal padre violento e dissoluto e dalla madre isterica al limite della follia. Altri videro nella scoperta che uno dei due fratelli protagonisti fa figlio di relazione adulterina della madre, un cenno alle dicerie — che parrebbero del tutto fantasiose — che insistevano su una presunta paternità Maupassant da parte di Gustave Flaubert, mentre altri ancora, forpiù concretamente, intravidero nel romanzo intreccio semplice ma incisivo che, supportato perfetto stile dell'autore, ne garantiva tante vendite da permettere allo scrittore di proseguire nella fastosissima opera arredamento di sua e soprattutto nel dispendiosissimo hobby da lui preferito del seduttore.

Pressato da costrizioni economiche maggiori di lui, il regista Silverio Blasi, potendo portare troupe e i macchinari sul mare di Le Havre, dove si svolgoi tre quarti della vicenda, ha trasposto la medesima più economicamente nella vicina sotto un certo aspetto misconosciuta) Bordighera, alternando riprese esterne con gli interni girati in studio Torino. Nulla spirito del racconto verrebbe comunque compromesso. Una dichiarazione del regista sostiene che le due città, Le Havre e Bordighera *«Sono molto simili»* poiché in entrambe oltre al medesimo clima c'è *«La stessa attenzione puntata sul privato»*.

In questa prima puntata (la seconda andrà in onda domani alla medesima ora) facciamo con Liana, giovane vedova, e Pietro, giovane sensibile da poco laureato in medicina e pronto ad affrontare la professione.

La trama ci porta in casa di lui, lasciando stare per un momento Liana, e incentrata la sua attenzione Augusto, padre, gioielliere in pensione, sulla dolce e quieta madre Luisa, e sul fratello Gianni, poco laureato in legge, pratico e posato quanto Pietro è sognatore e tormentato. Muore l'ingegner Marescalchi, vecchio amico del quale i ragazzi hanno solo un vago ricordo, e Gianni si ritrova improvvisamente e inaspettatamente erede di tutta la sua ingente sostanza scoprendosi ricchissimo e chiedendosi perché.

Mentre tutti fanno baldoria, il medico condotto lascia sfuggire un parlando con Pietro, che comincia a intuire qualcosa e prova a parlarne con redivivo Liana. Il dubbio strada, che perché Gianni ha i capelli rossi (come l'ingegnere defunto) e nessuno in ha.

Recuperata vecchia fotografia di Marescalchi (gliela dà sua madre con riluttanza) Pietro nottetempo fa un esperimento accostandola viso del fratello. E ha più dubbi.

Rai-Rete 3

ORE 19,30

«Psychè». E' un film inchiesta Marisa Di Bartolo (con la regia di De Donà) avente come soggetto il ricco panorama della psicoterapia torinese. Colin scenografie fantasiose, vagamente surreali, vedremo sfilare, intervistati, i protagonisti della «Torino psicoterapica»: Gian Rovera, Granone, Sergio Levi, Mario Fulcheri, Augusto Romano, Mario Ferrero, Eugenio Calvi (consigliere nazionale della società psicologia scientifica, quale supervisore e «moderatore» — dietro le quinte! — dell'inevitabile confronto tra medici e psicologi che fa da impalpabile sfondo al film).

L'idea è apparentemente quella intervistare esponenti principali correnti psicoterapeutiche circa il rapporto medico-paziente così da dare al telespettatore strumenti per orientarsi; in realtà il terapeuta, indagatore di professione, risulta a sua volta indagato dall'attenzione dell'autrice, che in un interviste preparatorie riuscita al momento dell'a rendere espressivi e talora indifesi i volti di analisti, psicologi, ipnoterapiati di chiarissima fama, inermi fronte all'obiettivo (alla macchina da presa, il raffinatissimo Bruno Ratti).

DOVE ANDIAMO STASERA IN CITTA'

DA PRAGA

con Gloria Lanni

I CONCERTI

AUDITORIUM, 21, per rassegna «I martedì dell'Auditorium», concerto dell'organista Arturo Sacchetti. programma musiche di J.S. Bach (Toccata fuga in minore 913-Preludio Fuga in do diesis minore BWV 849 Clavicembalo Ben Temperato, parte I, Preludio Fuga in si bemolle minore BWV dal Clavicembalo Ben Temperato, parte I, Cromatica Fuga. Trascrizioni Max Reger. Ciaccona dalla Partita n. 2 in re minore BWV 1004 per violino solo, Trascrizione di Ulisse Matthey), Busoni (Fantasia contrappuntistica, Trascrizione Bornfeld), Karg-Elert (Passacaglia e Fuga sul nome di B-A-C-H op. 150).

Arturo Sacchetti, nato Santhià, partecipa maggiori manifestazioni italiane ed estere dedicate all'organo. Svolattività didattica attualmente ricopre la cattedra organo al Conservatorio «S. Cecilia» Roma. Dirige anche il Coro da camera della Rai di Roma.

Pubblico: appassionati, amanti musica.

due circa.

Prezzi: posto unico, lire 3 mila; ridotti lire 2 mila.

PICCOLO (Associazione Musicale Riky Haertelt), ore 21, I di Praga (Gloria Lanni, pianoforte; Luigi Sagrestano, direttore) concerto. Musiche di D.V.M. Puccini (Concerto in si bemolle per pianoforte e orchestra), A. Dvorak (Serenata in maggiore op. 22), P.I. Tchaikovsky (Serenata in do maggiore op. 48). Il complesso dei Musici di Praga è nato dall'unione componenti dell'Or- di Praga, della Sinfonica di Praga e dell'Orchestra del Teatro Nazionale. Invitati tenere concerti in il mondo, hanno suonato sotto la bacchetta di direttori celebri e con solisti di fama.

Nel mese scorso hanno effettuato una tournée in Francia e in Svizzera con il violinista A. Grumiaux partecipando a importanti internazionali.

Gloria Lanni, diplomatasi quattordicenne Conservatorio S. Cecilia di Roma, in Ungheria vince il «Primo Premio Bartok». Si perfeziona poi all'Accademia F. Liszt di Budapest sotto la guida di Z. Kodaly, ottenendo pieni voti lode i titoli accademici di Concertismo e Musica d'Insieme. Viene poi invitata da A. Benedetti Michelangeli a un di perfezionamento. Vince il Premio Speciale d'Interpretazione al Doppio Concorso Internazionale Liszt-Bartok di Budapest ed premiata al F. Busoni di Bolzano.

Suona in tutta Europa, registrando in varie occasioni per le televisioni locali. Ha inciso una interpretazione dei Mikrokosmos Bartok per la quale è stata conferita un'alta onorificenza dal capo dello Stato ungherese, presso il Teatro Alla Scala, per il contributo creativo alla del sommo autore del mondo.

Luigi Sagrestano, nato in Jugoslavia, ha studiato flauto pianoforte e Zagabria, dove si diplomato presso l'Ac- di Musica. In seguito ha studiato composizione direzione presso Scuola di Musica di Stoccarda. Ha diretto in molti Paesi europei e americani collaborando con prestigiose orchestre.

TEATRO REGIO — Ore 20, «Lulu», Berg (edizione integrale in lingua originale). Maestro concertatore e direttore d'orchestra, Zoltan Pesko. Regia, Yuri Ljubimov. Scene costumi, David Borovskji. Assistente regia, Boris Stetka. Movimenti coreografici, Susanna Egri. Orchestra del Teatro Regio. Personaggi e interpreti: Lulu, Carole Farley. La contessa Geschwitz, Carmen Gonzales. Una vestiarista, uno studente ginnasiale e, un groom, Sharon Moore. Il professore di medicina, Giovanni Il pittore, un negro, Oslavio Di Credico. Il dottor Schön, il direttore del giornale, Jack lo Squartatore, Deter Weller, Alwa, Jean Van Ree. Un domatore, un atleta da cir- Bakow, Schigolch, Andrew Foldi. Il principe, cameriere, il marchese, Nicola Tagger. Il direttore del teatro, il banchiere, Alfredo Giacomotti. Il commissario di polizia, un clown, Guglielmo Mulasso. Una quindicenne, Susanna Rigacci. madre, Ruta. Una arredatrice, Yukiko Ueda Maccari. Un giornalista, Emilio Curiel. Un domestico, Giovanni Savoiardo.

Pubblico: appassionati, amanti della musica lirica.

Durata: oltre le tre ore.

Prezzi: unico, lire 13 mila.

ACCADE

TUXEDO, via Belfiore 8, 21,30: «New Wave Now», con le ultime novità da Los Angeles. Durante la serata estrazione di magliette Tuxedoestate. Ingresso, 3500.

LA SEDE PROVINCIALE Torino (via Magenta del **Centro Ufologico Nazionale** per lo studio della fenomenologia (C.U.N. Postale n. Torino) cerca testimoni del fenomeno luminoso visto nel cielo torinese sera di lunedì 6 giugno, garantendo l'anonimato a chiunque ne faccia richiesta. Il Cun un'associazione privata di lucro, che ha per oggetto lo studio scientifico degli Ufo (oggetti non identificati), raccogliendo sistematicamente le segnalazioni d'avvistamento avvenute in Italia.

CHARLIE CHAPLIN, Buole 153, ore 21, concerto con Enzo Longo e Wayne Tooker. Ingresso (consumazione obbligatoria).

CINEMA

MOSTRA del cinema indipendente 1979-'83. Club, via Principe Amedeo 5/a. Ore 17: «Before the Nickelodeon», di (1982, bianco e nero e colori, 60', versione originale); «Brooklyn Bridge», Ken Burns (1982, colori, 58', versione originale). Ore 19: «Anno 2000 della morte» (Death Race 2000), di Paul Bartel (1975, colori, 79', italiana). Ore 21: «Camaleonte», di Jon Jost (1978, colori, 90', versione originale con sottotitoli italiani). Ore 23: «Anno 2000 la corsa della morte» (replica).

Cinema Romano, Galleria Subalpina. Ore 16,30, 18,30, 20,30, 22,30: «Pink Flamingos», di John Waters (1973), colori, 95', versione originale sottotitoli italiani).

Questa mostra vuole essere una panoramica il più possibile completa delle tendenze in cinema americano prodotto al fuori dei grandi circuiti. Cinema a costo, s'intende, mai al di sopra dei 500 mila dollari, quasi molto, molto al sotto. Il cinema che però negli Anni Ottanta sfugge facili identificazioni, catalogazioni, formule definite, etichette onnicomprensive.

Per accedere alle proiezioni sufficiente tessera al Movie Club (tessera annua, lire 5 mila). Per coloro che non sono disponibile tesserino d'iscrizione alla rassegna in vendita al prezzo di 1000 alla cassa.

dei biglietti: ingresso alle proiezioni delle 17 e delle 19 o delle 16,45 e 18,45: lire mila; ingresso proiezioni 21, 23 e 0,30, lire mila; l'ingresso alle proiezioni ore 15 è gratuito. L'ingresso le proiezioni del cinema Romano costa mila.

Per ogni disponibile all'ingresso scheda informativa. Sarà inoltre messo in vendita prezzo scontato il catalogo della

In seguito al rinvio dell'apertura del ci- Charlie Chaplin (ex Punto Due) e visto il grande della rassegna, le proiezioni proseguono anche cinema Romano. Tutti i film proiettati in questa sala saranno in originale sottotitoli in italiano e saranno vietati ai minori anni. Tutte le proiezioni previste nella sala Charlie Chaplin sono abolite. Proseguiranno invece regolarmente le proiezioni al Movie Club, in via Principe Amedeo 5/a. tel. 544.077.

SEGNALIAMO

FILM SUL VIDEO

Retequattro

20,30

Hair, Usa, musicale 1979. Il film dei ritardi. Ritardo nella programmazione perché da un mese ogni settimana Rete 4 lo annunciava per il martedì successivo rimandandone ogni volta messa in onda, e ritardo nella sua stessa produzione perché il musical da cui era pellicola furoreggiato Broadway dodici anni prima e lungo n'era persa anche l'eco.

per cotto e mangiato in pieno fervore di contestazione, *Hair* parlava Vietnam, di renitenza alla leva, di amore, speranza e alternative — che sarebbero chiamate hippie — ai tradizionali sistemi di vita.

discorso, ripreso nel '79 aveva sapore revival, il regista Forman (cecoslovacco naturalizzato americano, autore *Taking off*, *Qualcuno volò sul nido del cuculo* e *Ragtime*) riuscì a confezionarlo con tanta abilità da far riferimenti, regalando al pubblico un grande musical con bellissime coreografie, bravi attori e piacevoli intermezzi musicali. questi ultimi due rimasero celebri: si tratta di Aquarius e Let in sunshine. Fra attori invece, parte John Savage che era già noto al regista Nicholas Ray che ha una particina di generale militarista, tutti gli altri erano non conosciutissimi. Williams (che sarebbe poi diventato *Principe città* e *Dempsey*) fu preso Broadway mentre recitava in *Grease*, Golden mentre militava nel complesso dei Skirts, Ray perché giocava a poker con il co-sceneggiatore, e un'altra ragazza perché ebbe la fortuna di incontrare Forman facendo la cameriera in un motel.

Il ebbe comunque del musical originale, a Broadway vantò repliche, ed ebbe edizioni in tutto il mondo (in nel '69 con Teo Teocoli, Loredana Berté e Renato Zero sconosciuti protagonisti). A Forman critica e pubblico riconobbero comunque il merito di aver saputo fondere nostalgia, numeri musicali perfetti e immagini di una splendida New York.

Rai-Rete 2

ORE

La mia legge, Francia, drammatico 1973. Attenzione al finale che forse deluderà i più esigenti. Attenzione anche alla Signoret, è forse l'attrice peggio invecchiata della storia del cinema (qui ha 53 anni non ha più nulla dei tratti incantevoli dei tempi d'oro), ma anche una quelle che film dopo film hanno saputo raffinare propria recitazione a che la critica mancò di definire «sublimi». vicino a lei in pratica inesistente, e la protagonista regala da sola vita alla pellicola conferendole tristi atmosfere al cinema francese, nostalgie per Resistenza, toni dimessi e sensazione di generale disoluzione. Chi guarda il film per arrivare a tutti i costi colpevole, detto, si aspetti comunque colpi di scena esplosivi.

PUBBLIMARKET

LA TUA AUTO USATA VALE ALMENO UN MILIONE. COME.

Basta avere un'automobile usata, anche usatissima, purché funzionante e regolarmente intestata, e decidere di cambiarla con uno dei tanti modelli Citroën disponibili (eccetto la BX). L'auto verrà valutata minimo un milione e per quella nuova sono possibili rateizzazioni (con riserva di accettazione da parte dell'Istituto di Finanziamento). Non è un gioco, ma una proposta seria.

DOVE.

Presso tutti i Concessionari e presso tutte le Officine e Vendite Autorizzate Citroën.
E le Succursali Citroën di Milano e Roma.

QUANDO.

Solo dal ~~[illegible] giugno.~~ PROLUNGATA FINO AL 18 GIUGNO.

PERCHE'.

La Citroën vuole agevolare tutti coloro che vogliono rinnovare la propria auto, ma che hanno il problema del basso valore del loro vecchio usato, dando inoltre la possibilità di scegliere una vasta gamma di modelli: 2CV - DYANE - MEHARI (600 cc), ACADIANE furgone (600 cc), LNA (650 e 1100 cc), VISA (650, 1100 e 1360 cc), GSA (1300 cc), CX (2000, 2400 e 2500 Diesel).

CITROËN

CITROËN scelga TOTAL

RASSEGNA — Cinematografie orientali a Pesaro

IL TRIANGOLO

una specialità thailandese

PESARO — *Una delle novità assolute della mostra internazionale del nuovo cinema è costituita dalla presenza della produzione thailandese: opere d'indubbio interesse benché altalenanti tra la schiettezza e l'approssimazione, notizie sconcertanti che giocano a smentirsi l'una con l'altra.*

Il primo film della storia, Madamigella Suwan, venne finanziato dall'americano Henry McRay nel '22 e interpretato unicamente da esponenti della nobiltà o funzionari del governo. Per una ventina di anni i film furono pochissimi e gli attori pessimi (si girava per il piacere dell'arte, se così si può dire, e la figura stessa del produttore risulta difficile da catalogare). Nell'ultimo film prima dello scoppio della guerra si contadini thailandesi arare allegramente i loro campi indossando cappelli e stivali di fabbricazione occidentale quando da sempre essi lavorano a piedi nudi con lo straccetto indosso. Con gli Anni Quaranta l'idea del lucro è diventata al contrario l'unica molla della cinematografia di Bangkok e registi celebrati sono Songsri e Kounavudhi, applauditi a Pesaro, stentano persino a farsi prendere sul serio. Quando infine recentemente la sezione nazionale dell'Ocic, l'ufficio cattolico del cinema, ha premiato con una medaglia anche un film thailandese, sono insorti in parecchi a domandarsi perché un'organizzazione religiosa dovesse occuparsi di pellicole.

Tuttavia, in coincidenza con il raddoppio della tassa d'importazione sui film stranieri, dal dicembre in produzione locale ha acquisito straordinaria importanza (150 titoli all'anno non sono che un terzo delle richieste avanzate dai 700 cinematografi). Argomenti e stilistiche lasciano il tempo che trovano. E violenza funzionano bene, di e cantanti si fanno pregare per prestare la loro immagine. Finalmente viene abbozzato un minimo di cronaca quando si affronta la vita del Paese nella prima metà del secolo. Ma, commenta estatico il critico Antony Amalanathan, meglio rappresentato dai triangoli amorosi, questi ultimi una specialità locale che offre permutazioni e combinazioni varie.

Ebbene, in simile panorama avido e ottuso, spiccano personaggi e opere che un subitaneo calo delle presenze a Pesaro non ha premiato nella misura dovuta. Il sangue di Supan è un kolossal storico che ha visto impegnate équipes università di Bangkok e di Rangoon, con «si gira» protratti per undici mesi e un accumulo senza pari di materiale filmato. Alle spalle di questo impegno eccezionale si trova casa amata dalla monarchia, la Cherd ha per emblema l'elefante, quale è simbolo di sua maestà Pumipholad, felicemente regnante.

Il regista Songsri firma un classico esempio di melodramma fondato su sentimenti e animato da comportamenti memorabili. Siamo nel 1765 e le truppe birmane occupano facilmente territori di frontiera perché i thai sono pacifici e impreparati. Mang Ratho, comandante dell'ala destra, tratta i prigionieri come e condannato a morte dal comandante capo. costui si trova costretto a prendere la medesima decisione nei confronti di suo figlio Mang Rai che ha avuto pietà dei prigionieri assetati e da tempo ha dato il suo cuore all'appassionata «nemica» Duangchan.

I pochi thailandesi, saputo che è morto l'unico loro interlocutore umano, preferiscono morire subito combattendo e assaltano armi di legno, in novantanove, i mila dell'esercito birmano armati di carabine e di colubrine. La bella Duangchan guida il popolo verso l'eternità e allora il sangue di Supan significa unità e

film, girato senza artifici filtri e di flou provetto operatore Kiattinan, la luminosità dell'ambiente sembra dare smalto agli e alle figure. I innamorati, che tralasciando il cognome si chiamano Paipote e Lalana, vibrano d'una tale bellezza e si battono secondo un tale che a commuovono. La sensazione passa presto, in fondo anche la Thailandia guarda alle lunghe serate televisive degli altri continenti, però il grido che la ragazza rivolge agl'infelici connazionali («Se essere libertà, combattiamo e moriamo insieme») non ha lasciato indifferente nessuno.

Con trenta lungometraggi all'attivo, il regista Luk E-san Vikit Kounavudhi si permette di scegliere saltuariamente temi non convenzionali: Luk e omaggio alla regione nord-orientale oggi interessata a un grande cambiamento economico e che per secoli si è opposta con tenacia alla povertà e alla siccità. Il regista non conosceva di persona quella realtà, non aveva mai partecipato alle sue risate e non si mai mosso alle lacrime.

«Lo cinese Lu Xun — ricordato Kounavudhi presentando il film — ci consigliò di scrivere con i nostri piedi. Seguii il suo consiglio e attraverso le terre della regione E-san. Appena il tempo perché mi resi conto che quella era l'ultima occasione di lavorare all'adattamento del libro di memorie di Kampoon. Fra quattro o cinque anni impossibile girarvi un film perché regione è stata conquistata dai nuovi metodi di con una sorprendente

E Chard Songsri, dopo l'affiato epico di Il sangue di Supan, tenta la commedia drammatica. In Puen e Paeng due sorelle contendono con buffe peripezie l'amore dell'attraente orfano Lorr. Quando ci si rassegna al lieto fine con il trionfo della più sbarazzina, eccola morire per un incidente seguita dall'innamorato si getta con mani e piedi legati nel canale che irriga il villaggio. L'ambientazione non oltre gli Anni Trenta. I discorsi seri sulla società contemporanea vengono rimandati.

Forse in passato c'era persino una maggiore disponibilità in questo senso: pochi sanno che lungometraggio del '40 — Il bianchi — venne realizzato in lingua inglese per concorrere disinvoltamente alla sezione letteratura e Premio Nobel.

Piero Perona

L'attrice scomparsa non recitava dal '42

NORMA SHEARER

una diva tutta dolcezza

SHEARER CON '30 PER «LA DIVORZIATA»

LOS ANGELES — *E' morta Norma Shearer, diva più acclamate degli Anni Trenta. Aveva anni.*

Era nata nel Canada, a Montreal, giunse Hollywood quando diciannove anni: partì con i soliti ruoli routine, modella fotografica, comparsa. Era lievemente strabica assai affascinante e piaceva ai registi e pubblico. Sposò Irving Thalberg, il grande produttore (ricordate «Gli ultimi fuochi» di Kazan dal romanzo Fitzgerald?), che trasformò semplice ragazza di provincia in dolce inquieta.

Nel 1930 ottenne l'Oscar per l'interpretazione di La divorziata. *Nel '32 è la protagonista di* Strano interludio *(dalla commedia O'Neill); '36 trionfa con* Romeo e Giulietta *accanto al mitico Leslie Howard. Altri successi:* Maria Antonietta *(1938),* Donne *(1939),* Idiots delight *(1939) girato accanto a Clark Gable.*

Norma Shearer abbandonò le scene nel 1942, anni.

IN PRIMA — » l'Ambrosio

GIAPPONE

e altre cartoline

L'ULTIMA Frankenheimer, con Toshiro Mifune, Scott. Drammatico, americano, colori (Cinema Ambrosio).

Anni Sydow, tradendo Ingmar Bergman per interpretare nientemeno che western, così si giustificò: «*Finora dedicato a passare alla storia, faccio un po' di soldi*». Dev'essere con lo spirito che da tempo ne, la leggenda vivente del cinema giapponese, ha imboccato la via americana. Scelta legittima, ma potrebbe almeno evitare i film nei quali, come in questo caso, gli fanno fare la caricatura di se stesso.

Trama — infatti, in kimono e spadone, addobbato da samurai moderno. E' fratello di un cattivissimo industriale con cui, per ragioni che spettatore è francamente difficile comprendere, disputa tutta la vita il possesso due storiche spade di famiglia.

Mentre il cattivo circonda e si serve di killer prezzolati, con casco e mitra, il buono replica con un allevamento di aspiranti samurai, che passano il tempo scalciando. Fra questi si in un americano solido del fratello malvagio: gli ci vuole molto per passare, redento, dalla parte Mifune. Si arriva così allo *showdown* finale, sarà proprio l'americano, ormai samuraizzato, ad ragione dell'infame spaccandolo in due dall'alto al basso con la durlindana, come quel popolo gentile.

Giudizio — Più che una storia guerrieri sopravvissuti, come poteva *Yakuza* di Pollack, invece un'edizione in bella copia tanti filone fu Kendo. Niente insomma valga pena essere visto, se non fosse per il piacere sottile di ritrovare e sprazzi lo sguardo pietra del Nostro. Mentre quel che stenta a credere è che a reggere la ba John Frankenheimer, direttore riconosciuto talento.

TOSHIRO MIFUNE

Bastian Contrario II

cucina con Amore e Fantasia

i Nuovi Menu

"Menu leggeri e digeribili secondo lo stile della "Nuova Cucina Piemontese." Bastian Contrario è primo, fra tutti i ristoranti torinesi, ad usare il forno speciale a convezione-vapore che permette di cucinare con pochissimi grassi

OGGI al DORIA

IL CAPOLAVORO DI WARREN BEATTY

IL PARADISO PUO' ATTENDERE

WARREN BEATTY · JULIE CHRISTIE · JAMES MASON

CHARLES GRODIN · DYAN CANNON · BUCK HENRY · VINCENT GARDENIA · JACK WARDEN

16,40 - 18,40 - 20,40 - 22,40

Rete uno

13,30 **Telegiornale**
14 — **Squadra speciale Most Wanted: L'uomo di Sam**, telefilm
14,50 **Armando Savini e la sua orchestra in concerto.** Musicale
15,30 **Grazie, non fumo,** documenti. Seconda puntata. *In onda per la serie «Colloqui sulla prevenzione» il programma è imperniato sui rischi connessi al fumo. Il ciclo cerca di richiamare l'attenzione sull'aumento del consumo di tabacco e sui pericoli che questo aumento comporta*
16 — **Gli antenati,** cartoni animati
16,20 **Tg1 obiettivo su...,** attualità
17 — **Tg1 flash**
17,05 **Le avventure di Scooby Doo,** cartoni animati
17,30 **I fachiri,** documentario. Quinto episodio
17,50 **Happy Magic,** un programma di musica leggera, telefilm, varietà e circo presentato da Sammy Barbot.
18,50 **Trapper: Un padre fortunato,** telefilm. *Jake viene ricoverato per una frattura, ma durante gli esami preliminari salta fuori la presenza di un'insospettata malformazione cardiaca. Gonzo vorrebbe operarlo, ma Jake non sa decidersi. Tra l'altro ha appena appreso di essere in procinto di diventare padre*
19,45 **Almanacco del giorno dopo**
20 — **Telegiornale**
20,30 **Tribuna elettorale:** Conferenza stampa del partito radicale
21,25 **Nostra madre,** sceneggiato liberamente tratto da «Pierre e Jean» di Guy de Maupassant. Con Walter Ricciardi, Maria Fiore. Regia di Silverio Blasi. Prima puntata. *Un'eredità inaspettata sconvolge la serenità di una famiglia. Un vecchio morendo lascia tutto al minore di due fratelli. Il maggiore s'insospettisce*
22,30 **Telegiornale**
22,40 **Mister Fantasy,** musica da vedere. *Ospite della puntata è Branduardi. Il cantante presenterà il suo nuovo brano «La giostra». Video di Eddie Grant, degli OMD e di Michael Jackson*
23,30 **L'articolo genuino,** documenti. Quinta puntata. *Il programma sui falsi e le contraffazioni affronta oggi un tema popolarissimo: quello delle collezioni di francobolli. Si parla delle possibili truffe da cui debbono guardarsi i collezionisti meno esperti*
24 — **Tg1 notte**

Rete due

13,30 **Tribuna elettorale**
13,40 **Verso nuove tecnologie,** documenti. Prima puntata: Tecnologie per i trasporti
14 — **Tandem,** per i ragazzi
14,15 **Playtime,** giochi
14,40 **Doraemon,** cartoni animati
15,10 **E' troppo strano,** spettacolo di curiosità
15,40 **Videogames,** giochi
15,50 **Doraemon,** cartoni animati
16 — **Reparto corse,** varietà
17 — **Il mago Merlin: I due volti di Zac,** telefilm. *Zachary si trova ad affrontare una delicata questione: Leo, suo grande amico, ha bisogno di una testimonianza che gli eviti cinque giorni di sospensione, mentre Merlin lo vuole a tutti i costi in tribunale — lo stesso giorno alla stessa ora — per smascherare un truffatore. Alexandra gli suggerisce di trovare un sosia e Zachary con l'aiuto del libro magico costruisce un perfetto alter ego. Quello che non immagina è di aver dato vita ad una copia cattiva di se stesso*
17,30 **Tg1 flash**
17,35 **Simpatiche canaglie,** comiche di Hal Roach.
17,55 **Baggy Pants,** cartoni animati
18,15 **Alfonso Aberg,** cartoni animati
18,40 **Tg2 sportsera**
18,50 **Il transatlantico della paura,** sceneggiato. Con Telly Savalas, Jean Pierre Aumont. Seconda puntata. *Il transatlantico è stato completamente isolato dai seguaci del reverendo Dunleavy e ogni comunicazione col resto del mondo è impossibile. Solo Billy, il figlio dello scrittore, riesce miracolosamente a mettersi in contatto con un'amichetta radioamatrice grazie ad una ricetrasmittente che si era portata dietro e tenuta nascosta*
19,45 **Tg2**
FILM 20,30 **La mia legge,** di Jean Chapot, con Alain Delon, Simone Signoret. Francia drammatico 1973
22 — **Tg2 stasera**
22,10 **L'altra Cuba** documenti. *Prima di due puntate che analizza l'impressionante emigrazione che avviene dalla Cuba di Castro agli Usa da parte di intellettuali e artisti, la maggior parte dei quali vive ormai fuori dall'isola*
23,10 **Tg2 stanotte**

Rete tre

18,25 **L'orecchiocchio,** quasi un quotidiano tutto di musica
19 — **Tg3**
19,30 **Pallé,** documenti. *Chi si occupa di psicanalisi a Torino? Quali sono le differenze fra le diverse scuole? Come si trova un bravo operatore del settore? Queste sono le domande a cui risponde la trasmissione attraverso gli interventi di rappresentanti delle diverse scuole psicanalitiche torinesi* — Intervallo con avventure sottomarine
20,05 **Grassano a trent'anni dall'inchiesta sulla miseria,** documenti
20,30 **Tg3 set speciale**
21,30 **In diretta dal quarantaseiesimo Maggio Musicale Fiorentino:** Olmi, Piavoli, Monicelli e il Trittico pucciniano. *Ugo Buzzolan intervista tre uomini di cinema che affrontano per la prima volta la lirica col trittico pucciniano composto da* **Tabarro, Suor Angelica e Gianni Schicchi**
22,30 **Tg3**
23,05 **Ernesto Basile architetto,** documenti
23,30 **Da Napoli: pallanuoto,** esagonale internazionale

Montecarlo

14,30 **Victoria Hospital,** sceneggiato
15,50 **Astuzia per astuzia,** sceneggiato, con Mario Carotenuto, Elsa Martinelli. Regia di Mario Cajano. Prima puntata — *Un avvocato frequenta abitualmente un albergo di classe dove si ritrova lentamente coinvolto in una storia di ricatti*
17,25 **Il ritorno dell'Ape Magà,** cartoni animati
18,15 **Medici di notte:** «Il piatto di funghi», telefilm. Prima parte
18,40 **Notizie flash - Bollettino meteorologico**
18,50 **Shopping,** guida agli acquisti presentata da Paola Protasi
19 — **Telemenù,** una ricetta al giorno e utilissimi consigli di cucina presentati da Wilma De Angelis
19,30 **Gli affari sono affari,** quiz
20 — **Victoria Hospital,** sceneggiato
FILM 20,30 **Gente allegra,** di Victor Fleming, con Spencer Tracy, Hedy Lamarr, John Garfield. Usa commedia 1942
22 — **Feeling,** giochi, storie e personaggi tutti insieme con sentimento. Varietà - **Notiziario - Oroscopo - Bollettino meteorologico**

Italia1 (Antenna Nord)

Can. 58-41; 23-70-25

14 — **Adolescenza inquieta,** sceneggiato
FILM 14,30 **Viva le donne,** di Aldo Grimaldi, con Little Tony, Gino Bramieri. (Italia, commedia, 1970)
16,30 **Bim Bum Bam,** per i ragazzi: **I Superamici,** cartoni animati
18 — **La grande vallata,** sceneggiato
19 — **La donna bionica,** telefilm
20 — **Soldato Benjamin,** telefilm
FILM 20,30 **Il terzo giorno,** di Jack Smight, con George Peppard, Elizabeth Ashley. (Usa, giallo, 1966) — *intricato giallo con Peppard nei panni di un industriale terribilmente gretto e in stato confusionale dopo un incidente stradale. Gli dicono che ha ucciso l'amante, la moglie lo respinge, la polizia lo maltratta, il cugino cerca di togliere dalle sue mani le redini dell'azienda. Alla fine lui vede di nuovo chiaro, e cerca di mettere le cose a posto salvando anche la vita della moglie*
22,40 **Thriller,** telefilm
23,55 **Made in Fiat,** attualità
0,10 **Poliziotto di quartiere,** telefilm

Canale 5 Canali 61-32; 50-69-36

13,30 **Una famiglia americana,** telefilm
FILM 14,30 **La calunnia,** di William Wyler, con Merle Oberon, Miriam Hopkins, Joel McCrea. (Usa, drammatico, 1936)
16,30 **Giorno per giorno,** telefilm
17 — **Rapih Supermaxieroe,** telefilm
18 — **Diff'rent strokes — Harlem contro Manhattan,** telefilm
18,30 **Popcorn,** musicale
19 — **Tutti a casa,** telefilm
19,30 **Kung Fu,** telefilm
FILM 20,25 **I giganti del mare,** di Michael Anderson, con Gary Cooper, Charlton Heston. (Usa, avventuroso, 1959) — *Una nave viene fatta naufragare per riscuotere il premio dell'assicurazione. La colpa viene data al primo ufficiale che per la verità ha quasi perso la vita nel tentativo di salvarla. Con l'aiuto di un vecchio lupo di mare l'ufficiale smaschera gli autori della truffa. Duello finale con gli arpioni*
22,30 **Prima pagina,** interviste ai segretari di partito. In studio: Mario Capanna
23,30 **La grande boxe di Canale 5**
FILM 0,30 **Un'arma in casa,** di Ivan Nigy, con Sally Struthers. (Usa, drammatico, 1981)

Retequattro (Telestudio)

Canali 24-45

14 — **Ciranda de Pedra,** sceneggiato
FILM 14,45 **Il deportato,** di R. Siodmak, con Martha Torens, Jeff Chandler. (Usa, drammatico, 1950) — *Espulso dagli Usa torna alla città natia per organizzare un furto: Non porta a termine i progetti criminosi perché si è innamorato della donna che intendeva derubare. Anzi, affronta gli ex complici che ci provano lo stesso*
16,30 **Flo,** cartoni animati
17 — **Ciao Ciao,** cartoni animati
18 — **Superbook** cartoni animati
18,30 **Buck Rogers,** telefilm
19,30 **Chips,** telefilm
FILM 20,30 **Hair,** di Milos Forman, con John Savage, Annie Golden. (Usa, musicale, 1979) — *Claude deve arruolarsi fra i marines e andare in Vietnam. A New York conosce Sheila e se innamora perdutamente. Un amico, George, gli consente di rivederla e si sacrifica per lui al punto di arruolarsi al suo posto partire (e morire) per il Vietnam. Splendido musical*
22,40 **Italia parla,** attualità
24 — **Sport e sport**

il meglio alla radio

UNO (FM 92, 1)

13,35 **Master.** La musica giorno per giorno
14,30 **Pararadio.** Serie radiofonica ideata e condotta da Ombretta Colli
15,03 **Radiouno servizio:** «Oblò» di Lino Matti
16,30 **Il Paginone.** Rotocalco sonoro a cura di Giuseppe Neri
17 — Tonino Ruecitto presenta **Globetrotter.** Viaggio nel mondo dei 33 e 45 giri
18,30 **Check-up per un Vip.** Programma di Lucio Lironi e Luciano Sterpellone
19,30 **Radiouno jazz '83.** Appuntamento con Nunzio Rotondo
20 — **Ore venti su il sipario:** il teatro anglo-americano fra i due secoli 1850-1915 di Marcello Sartarelli
21,03 **Wonderland.** Viaggio nel mondo di Stevie Wonder. Programma di Giuseppe Barbieri e Sigfrido Melchiorre
21,30 **Italia segreta.** Alla ricerca dei protagonisti in ombra
22,27 Audiobox: **Copyright 9.9,** di Gigi Caramiello e Guido Piccoli

DUE (FM 95.6)

13,40 Francesco Vairano presenta **Sound-Track**
15 — **Fanfan la Tulipe,** di Pierre Gilles Veber. Traduzione e adattamento radiofonico di Belisario Randone
15,42 **Concorso per radiodrammi selezionati e prodotti dalle sedi regionali Rai**
16,32 **Festival!** Programma di cinema, teatro, radio, televisione e musica raccontato da Turi Vasile e Lucio Favaretto
18,32 **Il giro del Sole.** Voci dal mondo delle lettere, delle arti e delle scienze
21 — **Nessun dorma...** Appuntamento serale con il melodramma
21,30 **Viaggio verso la notte.** Poesie e prose scelte da Maria Luisa Spaziani
22,50 **Radiodue 3131 notte.** Programma d'intrattenimento in diretta

TRE (FM 98.2)

12 — **Pomeriggio musicale** a cura di Paolo Donati
15,30 **Un certo discorso,** a cura di Pasquale Santoli
17,30 **Spazio Tre.** Musica e attualità culturali presentate da Daria Galateria
21,40 **Ferruccio Busoni.** Quartetto n. 2 in re minore op. 26
22,40 Fatti documenti persone **La prostituta sacra,** di Mauro Bolardi
23 — Claudio Fasoli presenta **Il jazz**

Svizzera

18 — **Programmi estivi per la gioventù**
18,50 **Disegni animati**
19,05 **Agenzia Rockford**, telefilm «Gioco di prestigio»
19,55 **Il Regionale**
FILM 20,40 **L'oro nel camino**, di Nelo Risi, con Giampiero Albertini e Roberto Maggini
21,45 **Martedì sport**
22,55 **Qui Berna.** Cronaca dalle Camere Federali

Capodistria

14 — **Confine aperto.** Trasmissione in lingua slovena
17,35 **La scuola:** Cultura e natura «La tentazione del nuovo», documentario, 2ª parte
18 — **Salut, champion**, telefilm «Ciclismo»
19 — **Orizzonti**
19,45 **Con noi... in studio**
FILM 20,30 **La ragazza di Amburgo**, di Yves Allegret, con Hildegarde Neff, Daniel Gelin, Jean Lefebre
21,55 **Vetrina vacanze**
22,25 **La morte in faccia**, documentario

G. R. P. (Antenna 3)

Canali 66-42-20

14,10 **I rangers della foresta**, telefilm
FILM 14,30 **Una ragazza da sedurre**, di Michael Gordon, con Rock Hudson, Leslie Caron. (Usa, commedia, 1965) — *Avvocato francese perde la causa perché il suo affascinante avversario conquista la donna giudice. Ammirato gli propone di conquistare la figlia zitella*
16,30 **Ginguiser**, cartoni animati
17,15 **L'ultimo indizio**, telefilm
18 — **Bonanza**, telefilm
19,05 **Almanacco storico del Piemonte**
19,25 **10 domande a...** di Gianni Bisio
19,50 **Chi è?** (l'altra faccia del candidato) a cura di Guido Paglia
20,30 In diretta dallo Studio Uno: **Bingoo.** Tombolone musicale a premi condotto da Renzo Villa, con il Quartetto Cetra e Ciuffo di Didi Perego
FILM 1 — **Ragazza tutta nuda assassinata nel parco**, di Alfonso Brescia, con Robert Hoffman, Irina Demick. (Italia, giallo, 1972) — *Agente assicurativo che indaga sulla morte di vecchio miliardario, è in realtà il vero assassino che si è vendicato dell'anziano criminale di guerra*
FILM 2,30 **Mille km al minuto**, di Mario Mattioli, con Vivi Gioi, Nino Besozzi, Antonio Gandusio. (Italia, commedia, 1939) — *Due amici inseguendo una ragazza per restituirle la borsetta, finiscono in un laboratorio scientifico e sono costretti ad entrare in un razzo diretto su Marte. Il viaggio, per uno sbaglio, dura poco, ma il successo è assicurato*
FILM 4 — **Il nano e la strega**, di Gioacchino Liberatti. (Italia, cartoni animati, 1975) — *Raccontata attraverso la tecnica dell'animazione, la storia erotica di una strega che per tornare bella e giovane deve accoppiarsi con un nano*
FILM 5,30 **Galaxi horror**, di Gerry Levy, con George Sanders, Maurice Evans. (Gran Bretagna, fantascienza, 1969) — *Paracadutisti in esercitazione sono rapiti da extraterrestri*

Videogruppo

Canali 52-54; 57

FILM 13 — **L'uomo che doveva uccidere il suo assassino**, di Eddie Dawncon, con Tom Tyron, A. Jones. (Usa, giallo, 1969) — *Nipote di un uomo d'affari ruba allo zio preziosa barra d'uranio e vende il maltolto a un losco individuo. Quest'ultimo temendo di essere tradito lo avvelena, ma questo prima di morire gli dà la caccia e lo uccide*
15,30 **Tempo di cinema**
16 — **I cartoni animati di Hanna & Barbera**
16,30 **Conan**, cartoni animati
17 — **I cartoni animati di Hanna e Barbera**
18 — **Calcio mondiale brasiliano**
19,30 **Il 30 minuti**
20 — **Anche i ricchi piangono**, sceneggiato
FILM 20,30 **XX Secolo**, di Howard Hawks, con Carrol Lombard, L. Barrymore. (Usa, commedia, 1934) — *Un impresario lancia in teatro un'attrice sconosciuta facendole ottenere il successo, ma la donna lo abbandona per dedicarsi al cinema. La ritroverà su un treno di lusso e per farla ritornare con lui si fingerà perfino morente*
22,30 **Kronos** telefilm

Nuova Manila

Canale 44

FILM 14 — **La battaglia segreta di Montgomery**, di John Guillermin, con John Mills, Cecil Parker. Gran Bretagna 1958
15,30 **Il contenitore.** Spazio varietà
18 — **Vecchio Piemonte**
19 — **Malù donna**, telefilm
20 — **Quinta dimensione con Myda.** Rubrica di cartomanzia
20,30 **Le nuove avventure di *cartomanzia**
assie, telefilm
21 — **Malù donna**, telefilm
22 — **Scontatissimo** con Gianni Liboni e F. Audero

Sesta Rete

Canale 36

FILM 15 — **Bullet, un proiettile per amare**, di Hiromichi Korikawa, con Yuza Kayama. Giappone drammatico 1968
FILM 17 — **Lo spettro di Edgar Allan Poe**, di Mohy Quandour, con Mary Graver, Mario Milano. Usa horror 1972
19 — **Realtà e opinioni**, dibattito
20 — **Animali**, documentario
FILM 21 — **Cacciatori di lupi**, Usa avventuroso
FILM 23 — **Emmanuelle, l'infedele**, di J. F. Davy, con Oriane Paquin. Francia erotico 1975

Quartarete

Canali 22-35; 23

FILM 14 — **Il leone di Amalfi**, di Paolo Francisci, con Vittorio Gassman, M. Vitale. Italia avventuroso 1950 — *Roberto il Guiscardo si impadronisce con la forza di Amalfi. Il figlio del vecchio governatore vuole vendicare il padre*
15,30 **I grandi personaggi**, cartoni animati
16,30 **Dr. Wedmann**, telefilm
17 — **La lampada di Aladino**, cartoni animati
17,30 **Mixage.** Programma di filmati musicali a richiesta
18,30 **Ultraman**, telefilm
19,30 **Una famiglia intraprendente**, telefilm
20 — **Tele Match Ball**
FILM 20,35 **Il giustiziere**, di E. Dmytrych, con George Kennedy, John Mills. Gran Bretagna drammatico 1975 — *Tecnico della Nato, deve assolutamente scoprire una pericolosa banda di criminali. Un capello è l'unico indizio*
22,30 **L'evo di Eva**, telefilm
FILM 23 — **Commandos in azione**, di M. Golan, con A. Murphy, G. Sanders. Usa poliziesco 1968 — *Fisico nucleare appartenente alla Cia, è spedito in Egitto per impedire la realizzazione di un missile*

Telecity

Canali 63-38-36

FILM 14,15 **Cerimonia segreta**, di Joseph Losey, con Elizabeth Taylor, Robert Mitchum, Mia Farrow. (Gran Bretagna, drammatico, 1969) — *Una prostituta si affeziona a fare da madre ad una ragazzina dall'oscuro passato. La difende dalle brame del patrigno e giunge ad ucciderlo quando la ragazza muore avvelenata dai barbiturici*
16 — **The Rookies**, telefilm
17 — **Viva**, spazio tv per ragazzi di cartoni animati
19,30 **Skag**, telefilm
FILM 20,25 **Baciamo le mani**, di Vittorio Schiraldi, con Agostina Belli, Arthur Kennedy. (Italia, drammatico, 1973) — *In Sicilia, per ottenere il controllo di alcuni terreni edificabili, si scontrano due cosche mafiose. Viene ucciso il figlio di un capo e questo chiama un boss dall'America per avere «giustizia»*
22,10 **Ispettore Regan**, telefilm
FILM 23,10 **Il testimone**, di Pierre Mocky, con Alberto Sordi, Philippe Noiret. (Italia-Francia, drammatico, 1978) — *Pittore romano è indiziato per la morte della sua modella*
0,50 **Movin'on**, telefilm

Quinta Rete

Canale 47

14 — **Perry Mason**, telefilm
15 — **D... come donna.** Rubrica
16,30 **Woobinda**, telefilm
17 — **Grayslugger, cartoni animati**
17,30 **Il carissimo Billy** telefilm
18 — **Corruptors**, telefilm
19 — **Sport e sport**
19,30 **Daikengo**, cartoni animati
20 — **Mago Pancione**, cartoni animati
FILM 20,30 **Michele Strogoff**, di Carlo Gallone, con Curd Jürgens, Sylva Koscina, G. Page. (Francia, avventuroso, 1956) — *Lo straordinario e complicato viaggio da Pietroburgo alla Siberia, del celebre e coraggioso corriere dello zar*
22,15 **Il cacciatore**, telefilm
FILM 23,15 **Le guerriere dal seno nudo**, di Terence Young, con A. Johnston, L. Paluzzi. (Usa, avventuroso, 1974) — *Antiope, neo regina delle amazzoni, instaura un regime rigidissimo e indottrina le sue suddite al più rigoroso femminismo*
0,45 **La cameriera seduce i villeggianti**, di Antonio Grimaldi, con Aldo Giuffrè. (Italia, commedia, 1980)

Rete A

Canali 31-62-33

14,30 **Simon Templar**, telefilm
FILM 15,30 **La mia vita per tuo figlio**, di William Dieterle, con Robert Cummings, Lisabeth Scott. Usa drammatico 1950
17,45 **Charlotte**, cartoni animati
18,45 **Furia**, telefilm
19,45 **Anche i ricchi piangono**, sceneggiato
FILM 20,15 **Fai in fretta ad uccidermi... ho freddo!**, di Francesco Maselli, con Monica Vitti, Jean Sorel. Italia commedia 1968
22 — **Simon Templar**, telefilm
FILM 23 — **Conto alla rovescia**, di Roger Pigaut, con Jeanne Moreau.

Tele Subalpina

Canale 46

14,30 **Ufo 2**, cartoni animati
FILM 15 — **Alto comando, operazione uranio**, di Joe Parker. Usa avventuroso 1958
FILM 16,30 **Grisby**, con Jean Gabin. Francia avventuroso 1954
18,30 **Audiovisivi**
18,40 **Conan**, cartoni animati
19,50 **La famiglia Smith**, telefilm
FILM 20,20 **10 canzoni da salvare**, di Flavio Calzavara. Italia musicale 1953
FILM 22,30 **West Front**, di G. W. Pabst, con F. Kampers, G. Diessel. Usa guerra 1930

Videouno

Canali 53-39-26

13,25 **Mickey Rooney**, telefilm
FILM 14,15 **Il colosso di Roma**, con Gordon Scott. Italia storico 1964
15,50 **Obiettivo comune**
18,45 **Datemi un martello**
18,45 **Bianca**, telefilm
19,30 **In panchina.** Rubrica sportiva
20,15 **I pionieri di Algoa Bay**, telefilm
FILM 21,40 **Sulle orme di Scaramouche**, con Manfred Krug. Germania commedia 1978
22,20 **Dentro la pagina**

Primantenna

Canali 27-44-38

FILM 12,05 **New York Press: operazione dollari.** Gran Bretagna avventuroso 1964
13,50 **Notizie**
14,30 **Fumetto in tv, telefilm**
15 — **Rubrica di bricolage**
15,30 **Suspense**, telefilm
18,30 **Il mondo degli animali**, telefilm
20 — **I racconti dell'impossibile**, telefilm
20,30 **Gli investigatori**, telefilm
21,30 **Speciale Piemonte:** cronache di casa nostra
23 — **Aggiudicato a... Telenasta**

Telemalta

Canali 41-60-37

FILM 14 — **Il sogno di Zorro**, con Franco Franchi e Ciccio Ingrassia. Italia commedia
16,10 **Supertrain**, telefilm
17 — **I cavalieri di Re Artù**, telefilm
FILM 17,30 **Uomini e lupi**, di George Wagner, con Movita, John Corral. Usa avventuroso 1938
FILM 20,30 **Il terzo giorno**, di Jack Smight, con George Peppard, Elizabeth Ashley. Usa drammatico 1965.
FILM 23 — **I terribili sette**, di Raffaello Matarazzo, con Stefano Conti, Patrizia Canevari. Italia commedia 1963

Studio Nord

Canali 21-56; 68

FILM 14 — **Capitani coraggiosi**, di Victor Fleming, con Spencer Tracy, John Carradine. Usa drammatico 1939
FILM 16,15 **Il cavaliere di Cruya**, di R. Vernay, con Pierre Renoir, Henry Duflos. Francia avventuroso 1945
18,30 **Trider G7**, cartoni animati
19,05 **Giorno dopo giorno**
FILM 20,30 **La dama di Chung King**, di William Nigh, con H. Hubert. Usa drammatico
FILM 23 — **Il sogno di Laura**, di G. Seluizer. Olanda drammatico 1981

Telecupole

Canali 64-57; 21

FILM 14 — **Bordella**, con Christian De Sica. Italia commedia 1976
16 — **I forti di Forte Coraggio**, telefilm
16,30 **Laverne e Shirley**, telefilm
17,30 **Vichi il vichingo**, cartoni animati
18 — **Il mio amico fantasma**, telefilm
19,25 **Tris d'assi**, telefilm
20,30 **Laverne e Shirley**, telefilm
21 — **Un marito di campagna**, commedia
FILM 22,30 **La saga dei pionieri**, con William Elliot, Vera Ralston. Usa avventuroso 1947

Canale 68

Canali 68-57

14 — **Natura selvaggia**, documentario
15 — **L'oggetto misterioso.** gioco a premi
15,30 **Garrison commando**, telefilm (1° episodio)
FILM 20,30 **I cinque della vendetta**, di Aldo Florio, con Guy Madison, Monica Randall. Italia western 1966
22 — **Speciale elezioni**
FILM 23 — **Dolly il sesso biondo.** Francia erotico

STAMPA SERA

CRITICA		PUBBLICO	
Capolavoro	★★★★★	Eccezionale	●●●●●
Ottimo	★★★★	Successo	●●●●
Favorevole	★★★	Consensi	●●●
Discusso	★★	Discordi	●●
Mediocre	★	Scarso	●

JESSICA LANGE NEL «POSTINO» ALLO SMERALDO

PRIME VISIONI

Ambrosio
c. Vitt. Emanuele 52
Tel. 547.007
Lire 4500

L'ultima sfida, di John Frankenheimer, con Toshiro Mifune (Usa-Colori) — Giapponese esperto nelle arti marziali e con un alto senso dell'onore, si scontra con i principi e le abitudini del mondo occidentale. Non viet. **Avventuroso**
16,10; 18,10; 20,15; 22,25 ★/●●●

Ariston
v. Lagrange 21
Tel. 546.147
Lire 4500

Sulle orme della Pantera Rosa, di Blake Edwards, con Peter Sellers (Usa-Colori) — Ritornano le avventure dello sprovveduto commissario in lotta perenne con il diabolico ladro dell'enorme e prezioso diamante. Non viet. **Poliz. comico**
16,40; 18,40; 20,40; 22,40 ★★/●●●

Arlecchino
c. Sommeiller 22
Tel. 587.190
Lire 4500

Un'età da sballo, di Elo Pannacciò, con Karina Hanser, Stefania Rossi, Gloria Bozzola, Stephan Vadim (Italia-Colori) — Bellissima adolescente seduce un amico di papà prendendosi gioco dei suoi sentimenti. Viet. 14 **Commedia**
15,40; 17,25; 19,05; 20,45; 22,30 **Non recensito**

Augustus
p. C.L.N. 248
Tel. 530.714
Lire 4500

CHIUSO PER LAVORI

Capitol
v. S. Dalmazzo 24
Tel. 540.605
Lire 4500

Violenza carnale in un carcere femminile, con Laura Gemser, Gabriele Tinti (Italia-Colori) — In un penitenziario femminile violenze fisiche e morali sono all'ordine del giorno. Carceriere astuto sceglie bella prigioniera. Viet. 18 **Drammatico**
16,40; 18,40; 20,40; 22,40 **Non recensito**

Centrale
D'ESSAI
v. C. Alberto 27
Tel. 540.110
Lire 4000

La traviata, di Franco Zeffirelli, con Placido Domingo, Teresa Stratas (Italia-Colori) — La celebre opera di Giuseppe Verdi interpretata da due grandi cantanti e trasportata fedelmente sugli schermi. Non viet. **Opera lirica**
16,15; 18,25; 20,35; 22,40 ★★/●●●

Cristallo
v. Golto 5
Tel. 650.71.00
Lire 4500

CHIUSO PER LAVORI

Doria
v. Gramsci
Tel. 542.422
Lire 4500

Il paradiso può attendere, di Warren Beatty, con Warren Beatty, Dyan Cannon, Julie Christie (Usa-Colori) — Giocatore di foot-ball americano, morto prematuramente, torna in terra miliardario. Non vietato **Commedia**
16,40; 18,40; 20,40; 22,40 **Riedizione '79**

Gioiello
v. C. Colombo 31
Tel. 500.760
Lire 4500

L'ombrello bulgaro, di Gerard Oury, con Pierre Richard (Francia-Colori) — Attore che interpreta la parte di un killer, viene assoldato a sua insaputa dalla mafia per uccidere davvero. Non vietato **Comico**
16,30; 18,30; 20,30; 22,30 ★★★/●●●

Ideal
c. Beccaria 4
Tel. 541.523
Lire 4500

Inseminoid, (Un tempo nel futuro), di Norman J. Warren, con Robin Clarke, Jennifer Ashley, Stephanie Beacham (Usa-Col.) — Ennesima possibile proposta per un mondo futuro, fatto di tecnica e disastri nucleari. Viet. 14 **Fantascienza**
16,30; 18,05; 19,30; 20,55; 22,30 ★/●●●

Lilliput
v. XX Settem. 15 bis
Tel. 537.100
Lire 4500

Tootsie, di Sidney Pollack, con D. Hoffman, J. Lange (Usa-Col.) — Complicazioni sentimentali di un attore, che in cerca di scrittura accetta di travestirsi da donna. Ottiene il successo ma non riesce più a liberarsi di questo ruolo. N.V. **Commedia**
15,45; 18; 20,15; 22,30 ★★★/●●●●

Lux
Gall. S. Federico
Tel. 541.283
Lire 4500

CHIUSO PER LAVORI

Nazionale
v. Pomba 7
Tel. 518.850
Lire 4500

CHIUSO

Olimpia
v. Arsenale 31
Tel. 532.448
Lire 4500

Tootsie, di Sidney Pollack, con D. Hoffman, J. Lange (Usa-Col.) — Complicazioni sentimentali di un attore che in cerca di scrittura accetta di travestirsi da donna. Ottiene il successo ma non riesce più a liberarsi di questo ruolo. N.V. **Commedia**
15,45; 18; 20,15; 22,30 ★★★/●●●●

Reposi
v. XX Settembre
Tel. 531.400
Lire 4500

I diavoli, di Ken Russell, con Vanessa Redgrave, Oliver Reed (Usa-Colori) — In un convento, madre badessa e le sue suore sono in preda al demonio. Un prete, che finirà bruciato, aggrava la situazione. Viet. 18 **Drammatico**
16; 18,10; 20,20; 22,30 **Riedizione '75**

Romano
Galleria Subalpina
Tel. 510.145
Lire 4500

Mostra del Cinema Indipendente Usa (1979-1983): **Pink Flamingos**, di John Waters, con Divine. Viet. 18. Versione originale con sottotitoli italiani; ore 16,30; 18,30; 20,30; 22,30

Studio Ritz
v. Acqui 2
Tel. 830.521
Lire 4500

La scelta di Sophie, di Alan J. Pakula, con Meryl Streep, Kevin Kline, Peter McNichol (Usa-Colori) — Ultima interpretazione di Meryl Streep, con cui l'attrice americana ha vinto l'Oscar quale migliore attrice protagonista. **Drammatico**
17,30; 20; 22,30 ★★★/●●●

Vittoria
v. Roma 366
Tel. 561.789
Lire 4500

L'eroe più pazzo del mondo... sempre più pazzo, di Ken Finkleman, con Robert Hays, Julie Hagerty, Lloyd Bridges, Chad Everett (Usa-Colori) — Continuano le stravaganti vicende del folle eroe e del suo equipaggio. Non viet. **Commedia**
16,40; 18,40; 20,40; 22,40 ★★/●●●

PROSEGUIMENTI

Acapulco
v. Donizetti 6
Tel. 651.264
Lire 3000

OGGI CHIUSO

Ambra
v. C. Saluzzo 77
Tel. 297.197
Lire 3000

CHIUSO IN ATTESA DI VERIFICA DELLA COMMISSIONE PROVINCIALE DI VIGILANZA
PROSSIMA RIAPERTURA

Arco-Inc.
c. Pr. Oddone 31
Tel. 484.621
Lire 3500

Ad Ovest di Paperino, di Alessandro Benvenuti, con I Giancattivi (Athina Cenci, Alessandro Benvenuti, Francesco Nuti) (Italia-Colori) — Due sfaccendati salvano una donna dal suicidio e iniziano con lei un viaggio surreale. Non viet. **Commedia**
20; 22,30 ★★/●●

Faro
v. Po 30
Tel. 832.214
Lire 3000

Mare mare mare voglia di..., di Michel Vocoret, con Charlotte Wallor, Yves Thuillier, Emmanuel Karsen, Jean-Luc Azra (Francia-Colori) — Gruppo di adolescenti trascorrono al mare pazze e divertenti vacanze. Non viet. **Commedia**
20,45; 22,30 **Non recensito**

La Perla
c. De Gasperi 26
Tel. 584.791
Lire 3500

Il verdetto, di Sidney Lumet, con Paul Newman, Charlotte Rampling, Jack Warden, James Mason (Usa-Col.) — L'avvocato Frank Galvin, impegnato in un'indagine oscura, ha ancora una chance per risolvere il caso. Non viet. **Drammatico**
17; 19,30; 22 ★★★/●●●●

Massaua
p. Massaua 9
Tel. 795.803
Lire 3000

OGGI CHIUSO

Massimo
v. Montebello 8
Tel. 876.061
Lire 3000

Lo squalo, di Steven Spielberg, con Roy Scheider, Robert Shaw, Richard Dreyfuss (Usa-Col.) — Colossale pescecane bianco che terrorizza una spiaggia atlantica, è inseguito senza tregua da tre ardimentosi. Non viet. **Drammatico**
20,15; 22,30 **Riedizione**

TEATRI

TEATRO REGIO: ore 20, Turno Familiare 2 Lulu di Alban Berg, direttore Zoltan Pesko.
TEATRO REGIO, biglietteria p.zza Castello 215, vendita abbonamenti Concerti del Regio - Estate 1983. Ore 10-12; 15,30-19 (escluso il lunedì).
RAI - I MARTEDI' DELL'AUDITORIUM: 7° concerto - Questa sera ore 21. Organista Arturo Sacchetti. **J. S. Bach:** Toccata e fuga in re minore; Preludio e fuga in do diesis minore; Fantasia Cromatica e Fuga; Ciaccona dalla Partita n. 2 in re minore; **Busoni:** Fantasia contrappuntistica; **Karg-Elert:** Passacaglia e Fuga sul nome B-A-C-H op. 150. Posto unico L. 3000. Ridotti L. 2000 (ingresso libero per gli abbonati alla Stagione di Primavera).
AL VECCHIO PO: domani ore 21 recital di Pierre Grange. Inf. tel. 680.868 - 839.76.02.
ERBA: Danza contemporanea a cura di Carla Perotti. Iscrizioni anno scolastico '83-'84, Tel. 680.668 ore 16-19.
GIANDUJA MARIONETTE LUPI (tel. 530.238): vedi Musei.
NUOVO: Sono aperte le iscrizioni a **Virgisio danza '83.** Inf. ore 15-19, tel. 680.668/9.
NUOVO - SALA VALENTINO: ore 21 esercitazioni aperte al pubblico del Centro di formazione teatrale diretto da Massimo Scaglione. Inf. tel. 655.552.

RITROVI

BELLE ARTI: 16,30-21 ballo liscio.
LA PERLA del VALENTINO (c. M. d'Azeglio, 3): ore 15,30 e 21 Roby.
SHAKER - PIANO BAR (via Cesare Battisti 3, tel. 532.492): Semeri Thomas, Silvana Dei, Sergio Sandrini.
SHAKER DISCOTECA: ore 21.
SIR FRANCIS DRAKE PUB (via Monginevro 62) (aria condizionata).

GALLERIE E MUSEI

ACCADEMIA ALBERTINA (via Accademia Albertina 6). Mostra «L'arte a Torino 1948-1953», a cura di Regione Piemonte, Provincia di Torino, Accademia Albertina. Dal 30 maggio al 17 luglio, tutti i giorni tranne il lunedì. Orario 9-12; 15-19.
ARTE ANTICA (L') (v. Volta 9): Stampe originali dal XV al XIX sec.
ARTE CLUB (Broffferio 3, tel. 543.954): colori al Luna Park.

rai I MARTEDI' DELL'AUDITORIUM
7° CONCERTO - Questa sera ore 21
Organista ARTURO SACCHETTI
J. S. BACH Toccata e Fuga in re minore
Preludio e Fuga in do diesis minore
Preludio e Fuga in si bemolle minore
Fantasia Cromatica e Fuga
Ciaccona dalla Partita n. 2 in re minore
BUSONI Fantasia contrappuntistica
KARG-ELERT Passacaglia e Fuga sul nome B-A-C-H op. 150

WORKOUT STUDIO
e **radioflash 97.7**
presentano al Palasport
venerdì 17-6 ore 21,15
MEN AT WORK
IN CONCERTO
Prevendite: Rock & folk - Odeon Arsenico & Breakfast - Charlie Chaplin - Celid - Arci

La celeberrima coppia riprende i concerti

Simon & Garfunkel: tour Usa

NEW YORK — Hanno 41 anni ma la loro voce ed il loro sound continuano a rimanere ineguagliabili. Parliamo di Simon and Garfunkel, il duo canoro forse più famoso del mondo che in luglio girerà l'America per presentare ai teenagers di ieri ed a quelli di oggi il meglio del proprio repertorio. E' la prima tournée di Simon and Garfunkel negli Stati Uniti dopo tredici anni. Un'estate che si preannuncia per il pubblico esaltante e che s'inizierà la prossima domenica nello stadio di Akron, uno dei venti prenotati per l'occasione, davanti a quarantamila spettatori.

Simon and Garfunkel, che cantarono e suonarono insieme per dieci anni (erano gli Anni Sessanta), si ritrovarono, dopo undici anni di separazione, nel settembre del 1981 e da quel momento sono nuovamente sulla cresta dell'onda. A sentirli quel giorno al Central Park di New York c'erano circa mezzo milione di persone. Da allora hanno cantato in Europa, Giappone, Australia e Nuova Zelanda.

La tournée americana di Simon and Garfunkel toccherà, dopo Akron, Toronto, Pontiac, Chicago per concludersi il 3 agosto a Boulder nel Colorado dopo aver fatto tappa a Dallas, Los Angeles e San Diego. Sarà l'occasione per lanciare il nuovo album dei due artisti, «Think too much», con dieci nuovi brani composti da Paul Simon. Per il futuro la «coppia» non fa programmi.

«Non abbiamo deciso niente, non abbiamo mai ipotecato il futuro» spiegano ad una voce.

CIRCOLO DEGLI ARTISTI: pers. Donato Carlino «Le sue città». Ore 16-20.
DAVICO: Clerici: Variazioni Tabarie.
PIEMONTE ARTISTICO (Roma 264): 2ª Mostra Arti Figurative Dirigenti d'Azienda. Ore 15,30 - 19,30.
ROSARIA ARTE (877.387): S. Gianesini. 3 A (M. Vittoria 18): artisti contempor.

ASSOCIAZIONE PIEMONTESE GALLERIE ARTE MODERNA
BERMAN: Alessandro Lupo.
DOCUMENTA: Gino Marotta.
GISSI (piazza Solferino 2, tel. 534.473): protagonisti italiani del XX secolo.
LA BUSSOLA (v. Po 9): personale di Giovanni Frangi.
LE IMMAGINI: Felice Casorati.
NARCISO: Asger Jorn.
PIRRA (c. Cairoli 32 - tel. 877.344): canto opere di piccolo formato.
PIRRA CERAMICHE: Carta, caffè,... dal 4 al 16 giugno.

BART'AGOSTINO (535.963): Campigli, De Chirico, De Pisis, Funi, Sironi.
VIOTTI (v. Viotti, 8): Leherb.

MUSEO DELLA MARIONETTA (S. Teresa 5, 530.235): ore 10-12; 15-18.
MUSEO NAZIONALE DEL CINEMA (Palazzo Chiablese): ore 10-12 e 15-18.

CINEMATOGRAFI

FUORI CITTA'

BORGARO
ROYAL: Hard sensation. V. 18.
CARMAGNOLA
MARGHERITA: Il signore della morte. V. 14.
CHIVASSO
POLITEAMA: Pornografia viziosa. V. 18.
MONTANARO
VITTORIA: Avventure erotiche degli zombi.
NICHELINO
SUPERGA: Aristocratica e perversa. V. 18.
PINEROLO
HOLLYWOOD: Animatrice per coppie particolari.
ITALIA: Hotel love.
RITZ: Cinque giorni un'estate.
SETTIMO
GARIBALDI: Sex hard core. V. 18.
VALPERGA
AMBRA: Il grande momento.
VENARIA
DANTE: Le professionale porno.

ALTRE VISIONI

SELENE (corso Belgio 53, telefono 874.171): Vedi Luci Rosse

FURTINO (via Cigna 47, telefono 486.560): OGGI CHIUSO - Domani **Dalla Cina con furore**

NUOVO ODEON (via Venaizio 6, tel. 749.23.62) **All that jazz**, di Bob Fosse, ore 20,30-22,30 **Dramm. musicale**

CONTINENTAL (via Nizza 348, tel. 697.066): OGGI CHIUSO

ZONA CENTRO

ASSOCIAZIONE MOVIE CLUB (via Principe Amedeo 5/L, tel. 544.077): Mostra del cinema indipendente Usa (1979-1983): **Before the nickelodeon** (v.o.) di Charles Musser e **Brooklyn bridge** (v.o.) di Ken Burns ore 17; **Anno 2000 la corsa della morte** (versione italiana) di Paul Bartel, con David Carradine, Sylvester Stallone ore 19 e 23; **Cameleonte** (versione italiana) di Jon Jost ore 21. Ingresso L. 2000

CROCETTA - S. RITA - MIRAFIORI

SMERALDO d'ESSAI (via Tunisi 82, telefono 3299.827): **Il postino suona sempre due volte**, di B. Rafelson, con J. Lange, J. Nicholson, ore 20,20-22,30 **Giallo**

ADRIANO (v. Sacchi 65, tel. 587.715): **Killer commando**, di Val Guest, con Peter Fonda, Telly Savalas **Avventuroso**

VINZAGLIO (corso Duca Abruzzi 102, telefono 596.125): Solo grandi film: **Arancia meccanica**, di Stanley Kubrick. Viet. 18, ore 20-22,30. **Segnalato dalla critica**

ZONA FRANCIA

ZETA D'ESSAI (via Cibrario 88, tel. 749.2907): **Agente 007 operazione Moonraker**, di L. Gilbert, con Roger Moore, ore 20; 22,30. Ultimo giorno. **Avventuroso**

Film segnalato dalla critica: **Arancia meccanica** (Vinzaglio)

LUCI ROSSE

ORFEO (piazza Carlina, telefono 839.6701): **Incontri porno di Lorna.** Novità Usa. 1° visione. Ap. 15 ult. 22,30

PRINCIPE (via Principi d'Acaja 45, telefono 749.6951): **Pornogola cassalings.** Novità Usa. Apertura 15; ultimo 22,30

MAFFEI (via Principe Tommaso 5, telefono 683.354): **I vizi morbosi di...,** (S.P.K. hard). Ap. 14,30 ult. 22,30

SELENE ONLY MEN (corso Belgio 53, telefono 874.171): **Le porno lesbo.** Ap. 15 ult. 22

REGINA (corso Regina Margherita 123, telefono 530.885): **Dolly sesso biondo,** ap. 10; ult. 22

MILANO DOPPIA LUCE ROSSA (via Milano 6, tel. 530.256): Chiuso per lavori. Imminente riapertura con **Blue Porno Moments**

CINECLUB (via Fratelli Calandra 15, tel. 447.2868): Dalle 14,30 alle 24 continuato. **Lady Ficker,** novità assoluta. Ingresso riservato ai soci

METROPOL (via Principe Tommaso 6, telefono 650.5470): **Notti di fuoco per mogli in calore,** con Karen Pellan, Claudie Mehri. Or. 14,30; 16; 17,40; 19,10; 20,40; 22,30. L. 4000

VITTORIO VENETO (piazza Vittorio Veneto 5, telefono 871.642): **Sexy gogo.** Apertura 15; ultimo 22,30

ALEXANDRA (via Sacchi 18, tel. 511.293): **Super sexy school,** Laura Levy. Ore 14,05; 15,45; 17,25; 19,05; 20,45; 22,30

MAIOR (largo Giulio Cesare 80, telefono 287.974): **Hollywood erotik sketch.** Apertura 15; ultimo 22,30

TORINO (via Buozzi 6, telefono 530.353): **Mariette porcellona di lusso.** (S.P.K. Hard novità) 14,30; 22,30.

DA FORTIN
si mangia in giardino
con MUSICA TUTTE LE SERE
via Damiano Chiesa 8 - tel. 241.672
(chiuso la domenica)

ASSOCIAZIONE MUSICALE
RIKY HAERTELT
PICCOLO REGIO
questa sera ore 21
MUSICI DI PRAGA
GLORIA LANNI, pianoforte
LUIGI SAGRESTANO, direttore
PUCCINI, DVORAK, TCHAIKOWSKY
Poltrona L. 6000 - Abbonati L. 4000
Inf. e pren. tel. 53.52.10

STAMPA SERA

CRITICA		PUBBLICO	
Capolavoro	★★★★★	Eccezionale	●●●●●
Ottimo	★★★★	Successo	●●●●
Favorevole	★★★	Consensi	●●●
Discusso	★★	Discordi	●●
Mediocre	★	Scarso	●

JESSICA LANGE NEL «POSTINO» ALLO SMERALDO

PRIME VISIONI

Ambrosio — c. Vitt. Emanuele 52, Tel. 547.007 — Lire 4500
L'ultima sfida, di John Frankenheimer, con Toshiro Mifune (Usa-Colori) — Giapponese esperto nelle arti marziali e con un alto senso dell'onore, si scontra con i principi e le abitudini del mondo occidentale. Non viet. **Avventuroso**
16,10; 18,10; 20,15; 22,25 ★/●●●

Ariston — v. Lagrange 21, Tel. 548.147 — Lire 4500
Sulle orme della Pantera Rosa, di Blake Edwards, con Peter Sellers (Usa-Colori) — Ritornano le avventure dello sprovveduto commissario in lotta perenne con il diabolico ladro dell'enorme e prezioso diamante. Non viet. **Poliz. comico**
16,40; 18,40; 20,40; 22,40 ★★/●●●

Arlecchino — c. Sommeiller 22, Tel. 587.190 — Lire 4500
Un'età da sballo, di Elo Pannacciò, con Karina Hanser, Stefania Rossi, Gloria Bozzola, Stephan Vadim (Italia-Colori) — Bellissima adolescente seduce un amico di papà prendendosi gioco dei suoi sentimenti. Viet. 14 **Commedia**
15,40; 17,25; 19,05; 20,45; 22,30 **Non recensito**

Augustus — p. C.L.N. 248, Tel. 530.714 — Lire 4500
CHIUSO PER LAVORI

Capitol — v. S. Dalmazzo 24, Tel. 540.605 — Lire 4500
Violenza carnale in un carcere femminile, con Laura Gemser, Gabriele Tinti (Italia-Colori) — In un penitenziario femminile violenze fisiche e morali sono all'ordine del giorno. Carceriere astuto sceglie bella prigioniera. Viet. 18 **Drammatico**
16,40; 18,40; 20,40; 22,40 **Non recensito**

Centrale D'ESSAI — v. C. Alberto 27, Tel. 540.110 — Lire 4000
La traviata, di Franco Zeffirelli, con Placido Domingo, Teresa Stratas (Italia-Colori) — La celebre opera di Giuseppe Verdi interpretata da due grandi cantanti e trasportata fedelmente sugli schermi. Non viet. **Opera lirica**
16,15; 18,25; 20,35; 22,40 ★★/●●●

Cristallo — v. Goito 5, Tel. 650.71.00 — Lire 4500
CHIUSO PER LAVORI

Doria — v. Gramsci, Tel. 542.422 — Lire 4500
Il paradiso può attendere, di Warren Beatty, con Warren Beatty, Dyan Cannon, Julie Christie (Usa-Colori) — Giocatore di foot-ball americano, morto prematuramente, torna in terra miliardario. Non vietato **Commedia Riedizione '78**
16,40; 18,40; 20,40; 22,40

Gioiello — v. C. Colombo 31, Tel. 500.760 — Lire 4500
L'ombrello bulgaro, di Gerard Oury, con Pierre Richard (Francia-Colori) — Attore che interpreta la parte di un killer, viene assoldato a sua insaputa dalla mafia per uccidere davvero. Non vietato **Comico**
16,30; 18,30; 20,30; 22,30 ★★★/●●●

Ideal — c. Beccaria 4, Tel. 541.523 — Lire 4500
Inseminoid, (Un tempo nel futuro), di Norman J. Warren, con Robin Clarke, Jennifer Ashley, Stephanie Beacham (Usa-Col.) — Ennesima possibile proposta per un mondo futuro, fatto di tecnica e disastri nucleari. Viet. 14 **Fantascienza**
16,30; 18,05; 19,30; 20,55; 22,30 ★/●●●

Lilliput — v. XX Settem. 15 bis, Tel. 537.100 — Lire 4500
Tootsie, di Sidney Pollack, con D. Hoffman, J. Lange (Usa-Col.) — Complicazioni sentimentali di un attore, che in cerca di scrittura accetta di travestirsi da donna. Ottiene il successo ma non riesce più a liberarsi di questo ruolo. N.V. **Commedia**
15,45; 18; 20,15; 22,30 ★★★/●●●●

Lux — Gall. S. Federico, Tel. 541.283 — Lire 4500
CHIUSO PER LAVORI

Nazionale — v. Pomba 7, Tel. 518.850 — Lire 4500
CHIUSO

Olimpia — v. Arsenale 31, Tel. 532.448 — Lire 4500
Tootsie, di Sidney Pollack, con D. Hoffman, J. Lange (Usa-Col.) — Complicazioni sentimentali di un attore che in cerca di scritture accetta di travestirsi da donna. Ottiene il successo ma non riesce più a liberarsi di questo ruolo. N.V. **Commedia**
15,45; 18; 20,15; 22,30 ★★★/●●●●

Reposi — v. XX Settembre, Tel. 531.400 — Lire 4500
I diavoli, di Ken Russell, con Vanessa Redgrave, Oliver Reed (Usa-Colori) — In un convento, madre badessa e le sue suore sono in preda al demonio. Un prete, che finirà bruciato, aggrava la situazione. Viet. 18 **Drammatico Riedizione '75**
16; 18,10; 20,20; 22,30

Romano — Galleria Subalpina, Tel. 510.145 — Lire 4500
Mostra del Cinema Indipendente Usa (1979-1983): **Pink Flamingos**, di John Waters, con Divine. Viet. 18. Versione originale con sottotitoli italiani; ore 16,30; 18,30; 20,30; 22,30

Studio Ritz — v. Acqui 2, Tel. 830.521 — Lire 4500
La scelta di Sophie, di Alan J. Pakula, con Meryl Streep, Kevin Kline, Peter McNichol (Usa-Colori) — Ultima interpretazione di Meryl Streep, con cui l'attrice americana ha vinto l'Oscar quale migliore attrice protagonista. **Drammatico**
17,30; 20; 22,30 ★★★/●●●

Vittoria — v. Roma 366, Tel. 561.789 — Lire 4500
L'aereo più pazzo del mondo... sempre più pazzo, di Ken Finkleman, con Robert Hays, Julie Hagerty, Lloyd Bridges, Chad Everett (Usa-Colori) — Continuano le stravaganti vicende del folle aereo e del suo equipaggio. Non viet. **Commedia**
16,40; 18,40; 20,40; 22,40 ★★/●●●

PROSEGUIMENTI

Acapulco — v. Donizetti 6, Tel. 651.264 — Lire 3000
OGGI CHIUSO

Ambra — v. C. Salute 77, Tel. 297.197 — Lire 3000
CHIUSO IN ATTESA DI VERIFICA DELLA COMMISSIONE PROVINCIALE DI VIGILANZA
PROSSIMA RIAPERTURA

Arco-Inc. — c. Pr. Oddone 31, Tel. 484.621 — Lire 3500
Ad Ovest di Paperino, di Alessandro Benvenuti, con i Giancattivi (Athina Cenci, Alessandro Benvenuti, Francesco Nuti) (Italia-Colori) — Due sfaccendati salvano una donna dal suicidio e iniziano con lei un viaggio surreale. Non viet. **Commedia**
20; 22,30 ★★/●●

Faro — v. Po 30, Tel. 832.214 — Lire 3000
Mare mare mare voglia di..., di Michel Vocoret, con Charlotte Walior, Yves Thuillier, Emmanuel Karsen, Jean-Luc Azra (Francia-Colori) — Gruppo di adolescenti trascorrono al mare pazze e divertenti vacanze. Non viet. **Commedia**
20,45; 22,30 **Non recensito**

La Perla — c. De Gasperi 26, Tel. 584.791 — Lire 3500
Il verdetto, di Sidney Lumet, con Paul Newman, Charlotte Rampling, Jack Warden, James Mason (Usa-Col.) — L'avvocato Frank Galvin, impegnato in un'indagine oscura, ha ancora una chance per risolvere il caso. Non viet. **Drammatico**
17; 19,30; 22 ★★★/●●●●

Massaua — p. Massaua 9, Tel. 795.803 — Lire 3000
OGGI CHIUSO

Massimo — v. Montebello 8, Tel. 876.061 — Lire 3000
Lo squalo, di Steven Spielberg, con Roy Scheider, Robert Shaw, Richard Dreyfuss (Usa-Col.) — Colossale pescecane bianco che terrorizza una spiaggia atlantica, è inseguito senza tregua da tre ardimentosi. Non viet. **Drammatico Riedizione**
20,15; 22,30

TEATRI

TEATRO REGIO: ore 20, Turno Familiare 2 Lulu di Alban Berg, direttore Zoltan Pesko.
TEATRO REGIO, biglietteria p.zza Castello 215, vendita abbonamenti Concerti del Regio - Estate 1983. Ore 10-12; 15,30-19 (escluso il lunedì).
RAI - I MARTEDI' DELL'AUDITORIUM: 7° concerto - Questa sera ore 21. Organista Arturo Sacchetti. J. S. Bach: Toccata e fuga in re minore; Preludio e fuga in do diesis minore; Fantasia Cromatica e Fuga; Ciaccona dalla Partita n. 2 in re minore; Busoni: Fantasia contrappuntistica; Karg-Elert: Passacaglia e Fuga sul nome B-A-C-H op. 150. Posto unico L. 3000. Ridotti L. 2000 (ingresso libero per gli abbonati alla Stagione di Primavera).
AL VECCHIO PO: domani ore 21 recital di Pierre Grange. Inf. tel. 680.668 - 839.75.02.
ERBA: Danza contemporanea a cura di Carla Perotti. Iscrizioni anno scolastico '83-'84. Tel. 680.668 ore 15-19.
GIANDUJA MARIONETTE LUPI (tel. 530.238): vedi Musei.
NUOVO: Sono aperte le iscrizioni a **Vignale danza '83.** Inf. ore 15-19, tel. 680.668/9.
NUOVO - SALA VALENTINO: ore 21 esercitazioni aperte al pubblico del Centro di formazione teatrale diretto da Massimo Scaglione. Inf. tel. 655.552.

RITROVI

BELLE ARTI: 15,30-21 ballo liscio.
LA PERLA del VALENTINO (c. M. d'Azeglio, 3): ore 15,30 e 21 Roby.
SHAKER - PIANO BAR (via Cesare Battisti 3, tel. 532.492): Bernard Thomas, Silvana Dei, Sergio Sandrini.
SHAKER DISCOTECA: ore 21.
SIR FRANCIS DRAKE PUB (via Morgine-vro 82) (aria condizionata).

GALLERIE E MUSEI

ACCADEMIA ALBERTINA (via Accademia Albertina 6). Mostra «L'arte a Torino 1946-1953», a cura di Regione Piemonte, Provincia di Torino, Accademia Albertina. Dal 30 maggio al 17 luglio, tutti i giorni tranne il lunedì. Orario 9-12; 15-19.
ARTE ANTICA (L') (v. Volta 9): Stampe originali del XV al XIX sec.
ARTE CLUB (Brofferio 3, tel. 543.954): colori al Luna Park.

rai I MARTEDI' DELL'AUDITORIUM
7° CONCERTO - Questa sera ore 21
Organista ARTURO SACCHETTI
J. S. BACH — Toccata e Fuga in re minore; Preludio e Fuga in do diesis minore; Preludio e Fuga in si bemolle minore; Fantasia Cromatica e Fuga; Ciaccona dalla Partita n. 2 in re minore
BUSONI — Fantasia contrappuntistica
KARG-ELERT — Passacaglia e Fuga sul nome B-A-C-H op. 150

WORKOUT STUDIO
e radioflash 97.7
presentano al Palasport
venerdì 17-6 ore 21,15
MEN AT WORK
IN CONCERTO
Prevendite: Rock & folk - Odeon Arsenico & Breakfast - Charlie Chaplin - Celid - Arci

La celeberrima coppia riprende i concerti

Simon & Garfunkel: tour Usa

NEW YORK — Hanno 41 anni ma la loro voce ed il loro sound continuano a rimanere ineguagliabili. Parliamo di Simon and Garfunkel, il duo canoro forse più famoso del mondo che in luglio girerà l'America per presentare ai teenagers di ieri ed a quelli di oggi il meglio del proprio repertorio. E' la prima tournée di Simon and Garfunkel negli Stati Uniti dopo tredici anni. Un'estate che si preannuncia per il pubblico esaltante e che s'inizierà la prossima domenica nello stadio di Akron, uno dei venti prenotati per l'occasione, davanti a quarantamila spettatori.

Simon and Garfunkel, che cantarono e suonarono insieme per dieci anni (erano gli Anni Sessanta), si ritrovarono, dopo undici anni di separazione, nel settembre del 1981 e da quel momento sono nuovamente sulla cresta dell'onda. A sentirli quel giorno al Central Park di New York c'erano circa mezzo milione di persone. Da allora hanno cantato in Europa, Giappone, Australia e Nuova Zelanda.

La tournée americana di Simon and Garfunkel toccherà, dopo Akron, Toronto, Pontiac, Chicago per concludersi il 3 agosto a Boulder nel Colorado dopo aver fatto tappa a Dallas, Los Angeles e San Diego. Sarà l'occasione per lanciare il nuovo album dei due artisti, «Think too much», con dieci nuovi brani composti da Paul Simon. Per il futuro la «coppia» non fa programmi.

«Non abbiamo deciso niente, non abbiamo mai ipotecato il futuro» spiegano ad una voce.

CIRCOLO DEGLI ARTISTI: pera. Donato Carlino «Le sue città». Ore 16-20.
DAVICO: Clarici: Variazioni Tobane.
PIEMONTE ARTISTICO (Roma 264): 2ª Mostra Arti Figurative Dirigenti d'Azienda. Ore 15,30 - 19,30.
ROSARIA ARTE (877.387): S. Gianesini.
3 A (M. Vittoria 16): artisti contempor.

ASSOCIAZIONE PIEMONTESE GALLERIE ARTE MODERNA
BERMAN: Alessandro Lupo.
DOCUMENTA: Gino Marotta.
GISSI (piazza Solferino 2, tel. 534.473): protagonisti italiani del XX secolo.
LA BUSSOLA (v. Po 9): personale di Giovanni Frangi.
LE IMMAGINI: Felice Casorati.
NARCISO: Asger Jorn.
PIRRA (c. Cairoli 32 - tel. 877.344): cento opere di piccolo formato.
PIRRA CERAMICHE: Caffè, caffè,... dal 4 al 18 giugno.

SANT'AGOSTINO (535.953): Campigli, De Chirico, De Pisis, Funi, Sironi.
VIOTTI (v. Viotti, 8): Leharb.

MUSEO DELLA MARIONETTA (S. Teresa 5, 530.238): ore 10-12; 15-18.
MUSEO NAZIONALE DEL CINEMA (Palazzo Chiablese): ore 10-12 e 15-18.

CINEMATOGRAFI

FUORI CITTA'

BORGARO
ROYAL: Hard sensation. V. 18.
CARMAGNOLA
MARGHERITA: Il signore della morte. V. 14.
CHIVASSO
POLITEAMA: Pornografia viziosa. V. 18.
MONTANARO
VITTORIA: Avventure erotiche degli zombi.
NICHELINO
SUPERGA: Aristocratica e perversa. V. 18.
PINEROLO
HOLLYWOOD: Animatrice per coppie particolari.
ITALIA: Hotel love.
RITZ: Cinque giorni un'estate.
SETTIMO
GARIBALDI: Sex hard core. V. 18.
VALPERGA
AMBRA: Il grande momento.
VENARIA
DANTE: Le professioniste porno.

ALTRE VISIONI

SELENE (corso Belgio 53, telefono 874.171): Vedi Luci Rosse

FORTINO (via Cigna 47, telefono 486.560): OGGI CHIUSO - Domani **Dalla Cina con furore**

NUOVO ODEON (via Venaria 6, tel. 749.23.62) **All that jazz**, di Bob Fosse, ore 20,30-22,30 **Dramm. musicale**

CONTINENTAL (via Nizza 348, tel. 697.068): OGGI CHIUSO

ZONA CENTRO

ASSOCIAZIONE MOVIE CLUB (via Principe Amadeo 5/L, tel. 544.077): Mostra del cinema indipendente Usa (1979-1983): **Before the nickelodeon** (v.o.) di Charles Musser e **Brooklyn bridge** (v.o.) di Ken Burns ore 17; **Anno 2000 la corsa della morte** (versione italiana) di Paul Bartel, con David Carradine, Sylvester Stallone ore 19 e 23; **Camaleonte** (versione italiana) di Jon Jost ore 21. Ingresso L. 2000

CROCETTA - S. RITA - MIRAFIORI

SMERALDO d'ESSAI (via Tunisi 92, telefono 3299.827): **Il postino suona sempre due volte**, di B. Rafelson, con J. Lange, J. Nicholson, ore 20,20-22,30 **Giallo**

ADRIANO (v. Sacchi 65, tel. 587.715): **Killer commando**, di Val Guest, con Peter Fonda, Telly Savalas **Avventuroso**

VINZAGLIO (corso Duca Abruzzi 102, telefono 596.125): Solo grandi film: **Arancia meccanica**, di Stanley Kubrick. Viet. 18, ore 20-22,30. **Segnalato dalla critica**

ZONA FRANCIA

ZETA D'ESSAI (via Cibrario 88, tel. 749.2907): **Agente 007 operazione Moonraker**, di L. Gilbert, con Roger Moore, ore 20; 22,30. Ultimo giorno. **Avventuroso**

Film segnalato dalla critica: **Arancia meccanica** (Vinzeglio)

LUCI ROSSE

ORFEO (piazza Carlina, telefono 839.6701): **Incontri porno di Lorna.** Novità Usa. 1° visione. Ap. 15 ult. 22,30

PRINCIPE (via Principi d'Acaja 45, telefono 749.6951): **Pornogola cavalinga.** Novità Usa. Apertura 15; ultimo 22,30

MAFFEI (via Principe Tommaso 5, telefono 683.354): **I vizi morbosi di...**, (S.P.K. hard). Ap. 14,30 ult. 22,30

SELENE ONLY MEN (corso Belgio 53, telefono 874.171): **Le porno lesbo.** Ap. 15 ult. 22

REGINA (corso Regina Margherita 123, telefono 530.886): **Dolly sesso biondo,** ap. 10; ult. 22

MILANO DOPPIA LUCE ROSSA (via Milano 8, tel. 530.255): Chiuso per lavori. Imminente riapertura con **Blue Porno Moments**

CINECLUB (via Fratelli Calandra 15, tel. 447.2868): Dalle 14,30 alle 24 continuato. **Lady Ficker,** novità assoluta. Ingresso riservato ai soci

METROPOL (via Principe Tommaso 6, telefono 650.5470): **Notti di fuoco per mogli in calore,** con Karen Pellan, Claudia Mehri. Or. 14,30; 16; 17,40; 19,10; 20,40; 22,30. L. 4000

VITTORIO VENETO (piazza Vittorio Veneto 5, telefono 871.642): **Sexy gogo.** Apertura 15; ultimo 22,30

ALEXANDRA (via Sacchi 18, tel. 511.283): **Super sexy school,** Laura Levy. Ore 14,05; 15,45; 17,25; 19,05; 20,45; 22,30

MAIOR (largo Giulio Cesare 80, telefono 287.974): **Hollywood erotik sketch.** Apertura 15; ultimo 22,30

TORINO (via Buozzi 6, telefono 530.353): **Mariette porcellona al lusso.** (S.P.K. Hard novità) 14,30; 22,30.

DA FORTIN
si mangia in giardino
con MUSICA TUTTE LE SERE
via Damiano Chiesa 8 - tel. 241.672
(chiuso la domenica)

ASSOCIAZIONE MUSICALE
RIKY HAERTELT
PICCOLO REGIO
questa sera ore 21
MUSICI DI PRAGA
GLORIA LANNI, pianoforte
LUIGI SAGRESTANO, direttore
PUCCINI, DVOŘAK, TCHAIKOWSKY
Poltrona L. 6000 - Abbonati L. 4000
Inf. e pren. tel. 53.52.10